

股票代碼：2436

 **Weltrend 2011**

100 年 年報

偉詮電子股份有限公司

Weltrend Semiconductor, Inc.

中華民國 101 年 5 月 13 日刊印

查詢年報網址：<http://newmops.tse.com.tw>

一、本公司發言人：

姓名：郭幸容

職稱：財務長

電話：(03)5780241

E-mail：cindy@weltrend.com.tw

本公司代理發言人：

姓名：張海喬

職稱：人資部課長

電話：(03)5780241

E-mail：josie@weltrend.com.tw

二、公司地址：

總公司：新竹科學工業園區工業東九路 24 號 2 樓

電話：(03)5780241

高雄分公司：高雄市前金區中正四路 211 號 22 樓之 6

電話：(07)9718868

三、辦理股票過戶機構：

名稱：中國信託商業銀行 代理部

地址：台北市重慶南路一段 83 號 5 樓

電話：(02)21811911

網址：www.chinatrust.com.tw

四、最近年度財務報告簽證會計師：

事務所名稱：勤業眾信聯合會計師事務所

會計師姓名：林政治先生、黃裕峰先生

地址：新竹科學工業園區展業一路 2 號 6 樓

電話：(03)5780899

網址：www.deloitte.com.tw

五、公司網址：www.weltrend.com.tw

目 錄

壹、致股東報告書.....	1
貳、公司簡介.....	3
參、公司治理報告.....	5
一、組織系統.....	5
二、董事、監察人、總經理、副總經理、協理、各部門及分支機構主管資料.....	6
三、公司治理運作情形.....	13
四、會計師公費資訊.....	21
五、更換會計師資訊.....	21
六、公司之董事長、總經理、負責財務或會計事務之經理人，最近一年內曾任職於簽證會計師所屬事務所或其關係企業.....	21
七、董事、監察人、經理人及持股比例超過百分之十之股東股權移轉及股權質押變動情形.....	22
八、持股比例占前十名之股東，其相互間為財務會計準則公報第六號關係人或為配偶、二親等以內之親屬關係之資訊.....	23
九、公司、公司之董事、監察人、經理人及公司直接或間接控制之事業對同一轉投資事業之持股數，並合併計算綜合持股比例.....	24
肆、募資情形.....	26
一、公司資本及股份.....	26
二、公司債辦理情形.....	31
三、特別股辦理情形.....	31
四、海外存託憑證辦理情形.....	31
五、員工認股權憑證辦理情形.....	31
六、併購或受讓他公司股份發行新股辦理情形.....	31
七、資金運用計畫執行情形.....	31
伍、營運概況.....	32
一、業務內容.....	32
二、市場及產銷概況.....	35
三、從業員工.....	39
四、環保支出資訊.....	40
五、勞資關係.....	40
六、重要契約.....	40
陸、財務概況.....	41
一、最近五年度簡明財務報表.....	41
二、最近五年度財務比率分析.....	43
三、最近年度財務報告之監察人審查報告.....	45
四、最近年度財務報表.....	46
五、最近年度經會計師查核簽證之母子公司合併財務報表.....	82
六、公司及其關係企業發生財務週轉困難之情事.....	124
柒、財務狀況及經營結果之檢討分析與風險事項.....	125
一、財務狀況比較分析.....	125
二、經營結果比較分析.....	125
三、現金流量分析.....	126
四、重大資本支出對財務業務之影響.....	126
五、轉投資政策、其獲利或虧損之主要原因、改善計畫及未來一年投資計畫.....	126
六、風險事項分析及評估.....	127
七、其他重要事項.....	128
捌、特別記載事項.....	129
一、關係企業相關資料.....	129

二、私募有價證券辦理情形.....	131
三、子公司持有或處分本公司股票情形.....	131
四、其他必要補充說明事項.....	131
玖、證券交易法第三十六條第二項第二款，對股東權益或證券價格有重大影響之事項.....	131

壹、致股東報告書

一、2011 年營業結果分析

2011 年由於歐債危機與美國景氣不佳等因素，一如年初大家所預估的是一個成長動能不足的年度。以台灣 IC 產業整體而言較 2010 年衰退了 11.3%，而 IC 設計業則衰退了 15.2%，本公司雖訂定了積極目標，期待能藉由新產品的推出有較好的成長，終究不如預期，經營結果如下：

單位：NT 仟元

	2010 年	2011 年	成長率
營業收入	2,273,187	2,087,148	-8.2%
營業毛利	555,359	426,018	-23.3%
營業費用	357,610	349,486	-2.3%
營業利益	197,749	76,532	-61%
營業外淨收支	35,082	37,536	+7.0%
稅後淨利	198,319	77,359	-61%

- 1、營業收入衰退 8.2%，主要影響因素是匯率。2011 年美元對台幣比 2010 年貶值 6.88% (29.464/2011 vs. 31.642/2010)，這對於主要以美金計價的電子出口產業傷害很大，影響不只是營收，也影響了利潤。
- 2、營業毛利衰退 23.3%，主要是由於單價下降以及美元貶值(台幣升值)所影響，使得營業毛利金額減少 1.29 億元，對於利潤影響很大。
- 3、由於營業費用兩年度大致持平，毛利減少的金額直接反應到營業利益，因此營業利益之衰退率就顯得特別高，對稅後淨利衰退率之影響原因也是一樣。
- 4、2011 年研發投入費用與 2010 年相差不大，一些延續性的產品線大致維持穩定營收，新產品三相無感知器馬達驅動 IC 已導入量產，觸控 IC 則因出貨量不大，不能算是一個成功的產品線。

二、2012 年營業計畫概要

2012 年年初大家都仍脫離不了 2011 年之低迷氣氛，因此各種預測都很保守，但是過完農曆年後景氣似乎有回溫之跡象，到了三月晶圓廠與封

測廠景氣仍然熱絡，因此 2012 年的成長應可預期。本公司仍然一如以往，內部訂定了高於市場的成長目標，除了既有產品線之成長，馬達驅動 IC、32 位元 MCU 以及車用電子如環車影視(AVM)、倒車雷達控制 IC，都是期望較高的新導入產品。若營收能有較大成長，因費用大致持平，利潤就能有顯著成長。

三、公司未來發展策略

2011 年公司開始導入 IC 應用模組(Module)業務，以提供客戶更多選擇及服務，目前雖尚無具體實績，然而應是正確方向，將繼續努力。此外，與日本 ROHM 之合作亦穩定成長。這些努力對於競爭日益激烈的 IC 設計公司，都有穩定中求發展之助益。

四、外部環境影響分析

如前所述，2012 年將是一個成長的年度，IC 設計業雖競爭激烈，但本公司有知名的客戶群，有世界第一的晶圓代工廠做後盾，有穩健的財務，有資深的人才，而且產銷制度健全，比許多公司都有競爭力，因此對於後續發展深具信心。

比較不放心的是對於政府百費具漲政策，不思降低成本，只一味調高的電費、勞健保費，還有不斷調高而本勞卻未必能蒙其利的最低工資等等這些錯誤政策，對本公司影響雖不會動及筋骨，但對產業整體經營環境卻有不利影響。此外，台幣匯率若未能回到 30 元以上，對於台灣經濟動能來源之出口產業將有很不利之影響，日本這二十多年來日幣大幅升值，造成對日本經濟之嚴重傷害，台灣一定要引以為鑑，這是企業經營者的擔憂與誠摯的呼籲。

敬祝 各位股東

投資愉快！

董事長 林錫銘



總經理 林錫銘



財務主管 郭幸容



貳、公司簡介

- (一)設立日期：民國七十八年七月五日
 (二)股本：貳拾肆億陸仟捌佰萬元(至年報刊印日止)
 (三)公司沿革：

日期	記 事
78年7月5日	經濟部核發科區第105號公司執照。
9月23日	科學園區核發(78)園經字第11124號事業登記證。
11月23日	第一顆客戶委託IC生產完成，且一次成功。
79年6月1日	科學園區工業東九路24號2樓新廠房啟用典禮。
80年11月1日	與電子所合作開發完成國內第一顆快閃式類比數位轉換IC。 (Flash ADC, 8-bit 20MHZ)
81年7月30日	本公司“用於可充電電池之充電控制IC”榮獲科學園區創新技術研發計畫獎助。
12月31日	年營業額突破億元大關，並首度出現盈餘。
82年10月5日	參加台北國際電子展，並發表WT8013(國內首顆Desktop Scanner Controller ASSP)及WT8045(世界首顆符合VESA DPMS標準之綠色顯示器專用之同步視訊判別器)。
84年6月22日	盈餘轉增資伍仟陸佰捌拾萬元，增資後股本為壹億柒仟陸佰捌拾萬元整。
9月7日	榮獲第四屆國家磐石獎。
12月15日	榮獲新竹科學園區(創設滿五年廠商)，營收成長率第一名。
12月26日	關係企業ETREND TECHNOLOGY, INC.成立。
12月31日	年度營業額達伍億元，成長51%。
85年12月12日	證管會核准公司股票上櫃。
86年1月9日	股票正式於OTC掛牌。
6月25日	現金增資壹億元及盈餘轉增資玖仟捌佰萬元，增資後股本為伍億元。
87年4月29日	選舉第四屆董監事。
88年4月3日	產品“WT62P1—具USB功能可重覆燒錄的監視器控制IC”榮獲經濟部中小企業創新研究獎。
7月30日	取得ISO9001認證。
9月15日	台北辦事處遷入中和新辦公室。
11月30日	單月營業額突破壹億元。
89年3月29日	董事會通過併購勁傑科技公司。
5月25日	榮獲天下雜誌評定為1999年全國最會賺錢公司之第十名。
8月3日	盈餘轉增資貳億玖仟柒佰萬元，增資後股本為壹拾壹億柒仟柒佰萬元。
8月31日	合併勁傑科技發行新股參仟肆佰萬元，合併後股本為壹拾貳億壹仟壹佰萬元。

日期	記 事
89年9月11日	股票由上櫃轉上市。
11月22日	本公司林總經理及財務部郭協理分別榮獲中華民國中小企業專業經理人菁英獎(總經理獎及財務經理獎)。
90年5月1日	榮獲天下雜誌評定為2000年全國最會賺錢公司之第三名。
5月25日	選舉第五屆董監事。林錫銘先生獲選為董事長，蔡焜燦先生獲聘為名譽董事長。
91年5月1日	榮獲天下雜誌評定為2001年全國最會賺錢公司之第十六名。
92年5月1日	榮獲財訊月刊評定為全國百大最佳投資標的之第十九名。
93年1月20日	本公司榮獲台灣產業科技推動協會主辦之第二屆金根獎。
2月17日	本公司於南京舉行的ASID'04 (Asian Symposium on Information Display)發表兩篇有關液晶電視(LCD TV)影像處理的論文。
6月15日	選舉第六屆董監事。
95年8月14日	為了健全公司治理運作，設公司執行長由林錫銘董事長兼任，總經理由蔡東芳副總經理升任。
10月20日	合併普矽電子股份有限公司，並成立本公司高雄分公司。
96年6月15日	選舉第七屆董監事。
7月1日	榮獲2007年7月份財訊月刊評定為台灣上市櫃公司過去一年及過去十年投資報酬率最高之第10名。
97年7月16日	獲選為2008年「勤業眾信台灣高科技Fast 50」。
98年9月21日	合併益詮電子股份有限公司。
11月11日	林錫銘董事長獲科學園區同業公會推薦，再度榮獲中華民國全國工業總會頒贈「98年工礦團體優良理監事」獎項。
99年6月15日	選舉第八屆董監事。
100年3月1日	蔡東芳總經理退休，由林錫銘董事長兼任總經理職務。
11月8日	與日本知名代理商ADM簽訂代理合約。

參、公司治理報告

一、組織系統

(一)組織結構

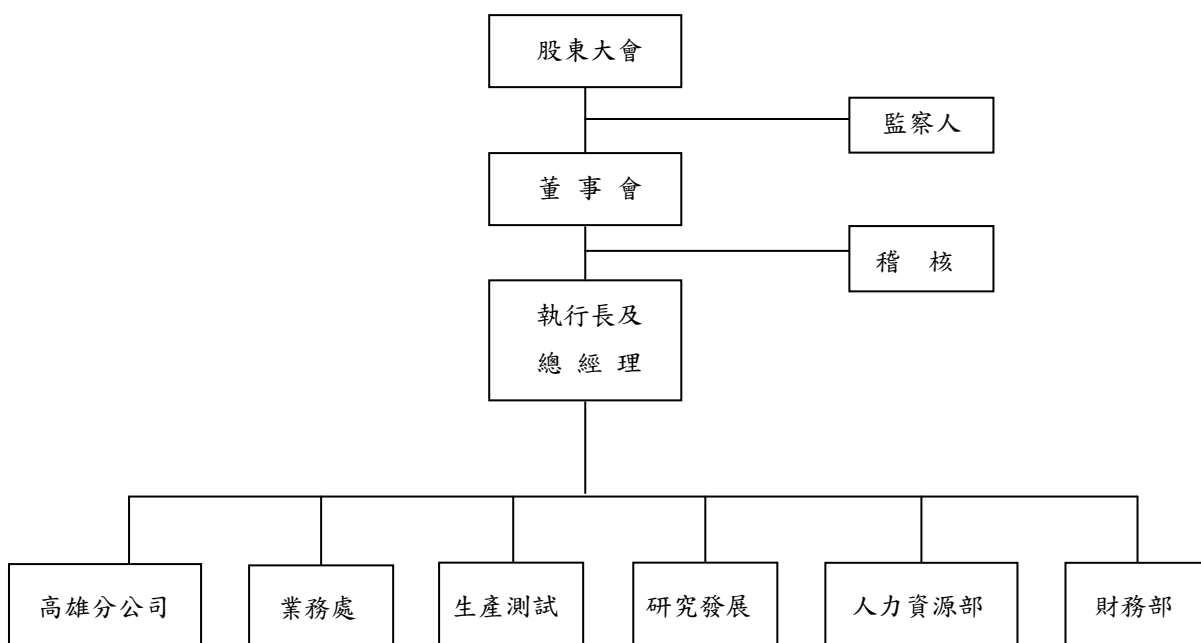

(二)各主要部門所營業務

部 門	職 掌
人力資源部	綜理公司人力發展、一般行政、採購及其它有關總務事項之辦理。
財務部	綜理公司理財、資金調配、投資管理、預算分析及報告、會計、出納、成本、股務等事宜。
業務處	負責全公司之產品推廣、產銷協調、控管、出貨以及公司營運統計及簡介製作。
研究發展	研究開發本公司之產品及技術推廣。
生產測試	產品之生產管理、晶圓測試、成品測試、製造過程之品質篩檢及其他有關製造事項之辦理。
高雄分公司	負責代理產品及自有產品之推廣銷售。

二、董事、監察人、總經理、副總經理、協理、各部門及分支機構主管資料

(一)董事及監察人資料

101年4月15日

職稱	姓名	選(就)任日期	初次選任日期	選任時持有股份		現在持有股數		配偶、未成年子女現在持有股份		利用他人名義持有股份		主要經(學)歷	目前兼任本公司及其他公司之職務	具配偶或二親等以內關係之其他主管、董事或監察人			
				股數	持股比例	股數	持股比例	股數	持股比例	股數	持股比例			職稱	姓名	關係	
董事長	林錫銘	99.6.15	3 78.6.16	7,333,976	2.97%	7,233,976	2.93%	1,704,524	0.69%	-	-	台灣大學商研所 交大電子物理系 工研院電子所企劃組組長	偉詮電子公司總經理 盈詮投資公司董事長	監察人	林錫琨	兄弟	
董事	周宜國	99.6.15	3 78.6.16	3,380,373	1.37%	3,380,373	1.37%	-	-	-	-	中興大學企管系 偉電科技公司董事長	偉詮電子高雄分公司總經理 盈詮投資公司監察人	-	-	-	
董事	蔡東芳	99.6.15	3 90.5.25	1,938,304	0.79%	1,833,304	0.74%	50,000	0.02%	-	-	交大EMBA碩士 交大運輸工程與管理系 工研院電子所 偉詮電子公司總經理	經濟部南部產業發展推動辦公室 執行長	-	-	-	
董事	劉建成	99.6.15	3 90.5.25	2,313,946	0.94%	2,313,946	0.94%	-	-	-	-	交大電信工程系 工研院電子所	偉詮電子公司副總經理	-	-	-	
董事	黃峻維	99.6.15	3 93.6.15	1,594,491	0.65%	1,594,491	0.65%	-	-	-	-	工業技術學院電子系 工研院電子所、美商HP	偉詮電子公司副總經理	-	-	-	
董事	郭幸容	99.6.15	3 96.6.15	1,630,861	0.66%	1,630,861	0.66%	-	-	-	-	逢甲大學財稅系 曾憲政會計師事務所查帳員 豐群水產公司課長	偉詮電子公司財務長 盈詮投資公司董事	-	-	-	
董事	徐文宗	99.6.15	3 99.6.15	31,865	0.01%	41,865	0.02%	-	-	-	-	台灣大學法律系 曾任台南、桃園地方法院法官	律師	-	-	-	
監察人	福豐投資(股)公司 代表人： 廖伯熙	99.6.15	3 81.6.13	9,302,988	3.77%	-	-	-	-	-	-	-	-	-	-	-	
監察人	林錫琨	99.6.15	3 84.6.7	1,004,826	0.41%	1,004,826	0.41%	79,865	0.03%	-	-	美國舊金山大學企管碩士 美國雷色士耳理工學院電機工程 碩士	福豐投資公司董事長 福華飯店董事長 盈詮投資公司董事	盈詮投資公司總經理	董事	林錫銘	兄弟
監察人	李正福	99.6.15	3 96.6.15	6,840	0.00%	6,840	0.00%	22,454	0.01%	-	-	逢甲大學經濟系 大同公司生管與物管組長	盈詮投資公司總經理	國立交通大學財務金融所講座教授 美國羅格斯大學財務系傑出教授 財團法人亞太金融研究基金會董事長 勝華科技公司董事	-	-	-

法人股東之主要股東

101年5月13日

法人股東名稱	法人股東之主要股東	
	股東名稱	持股比例
福豐投資股份有限公司	廖伯熙	18.2%
	郭玉惠	13.6%
	廖呂琛慧	13.6%
	廖淳容	13.6%
	廖郁芬	13.6%
	廖有土	8.3%
	廖瑞琪	8.3%
	廖瑞遠	7.6%
	紀淑勤	3.2%

董事及監察人資料(二)

姓名	條件	是否具有五年以上工作經驗 及下列專業資格 商務、法 務、財務、 會計或公司 業務所須相 關科系之公 私立大專院 校講師以上	法官、檢察官、 律師、會計師或 其他與公司業 務所需之國家 考試及格領有 證書之專門職 業及技術人員	商務、法務 、財務、會 計或公司業 務所須之工 作經驗	符合獨立性情形(註)										兼任其他 公開發行 公司獨立 董家數	
					1	2	3	4	5	6	7	8	9	10		
林錫銘				✓						✓	✓	✓		✓	✓	-
周宜國				✓				✓	✓	✓	✓	✓	✓	✓	✓	-
蔡東芳				✓				✓	✓	✓	✓	✓	✓	✓	✓	-
劉建成				✓				✓	✓	✓	✓	✓	✓	✓	✓	-
黃竣稚				✓				✓	✓	✓	✓	✓	✓	✓	✓	-
郭幸容				✓				✓	✓	✓	✓	✓	✓	✓	✓	-
徐文宗		✓		✓	✓	✓	✓	✓	✓	✓	✓	✓	✓	✓	✓	-
福豐投資公司 代表人：廖伯熙				✓	✓		✓	✓		✓	✓	✓	✓	✓	✓	-
林錫琨				✓			✓		✓	✓	✓		✓	✓		-
李正福	✓			✓	✓		✓	✓	✓	✓	✓	✓	✓	✓	✓	-

註：各董事、監察人於選任前二年及任職期間符合下述各條件者，請於各條件代號下方空格中打“✓”。

- (1)非為公司或其關係企業之受僱人。
- (2)非公司或其關係企業之董事、監察人(但如為公司或其母公司、公司直接或間接持有表決權之股份超過百分之五十之子公司之獨立董事者，不在此限)。
- (3)非本人及其配偶、未成年子女或以他人名義持有公司已發行股份總額百分之一以上或持股前十名之自然人股東。
- (4)非前三款所列人員之配偶、二親等以內親屬或五親等以內直系血親親屬。
- (5)非直接持有公司已發行股份總額百分之五以上法人股東之董事、監察人或受僱人，或持股前五名法人股東之董事、監察人或受僱人。
- (6)非與公司有財務或業務往來之特定公司或機構之董事(理事)、監察人(監事)、經理人或持股百分之五以上股東。
- (7)非為公司或關係企業提供商務、法務、財務、會計等服務或諮詢之專業人士、獨資、合夥、公司或機構之企業主、合夥人、董事(理事)、監察人(監事)、經理人及其配偶。
- (8)未與其他董事間具有配偶或二親等以內之親屬關係。
- (9)未有公司法第 30 條各款情事之一。
- (10)未有公司法第 27 條規定以政府、法人或其代表人當選。

(二) 總經理、副總經理、協理、各部門及分支機構主管資料

101年4月15日

職稱 (註1)	姓名	選(就)任日期	持有股份		配偶、未成年子女持有股份		利用他人名義持有股份		主要經(學)歷 (註2)	目前兼任其他公司之職務	具配偶或二親等以內關係之經理人	
			股數	持股比例	股數	持股比例	股數	持股比例			職稱	姓名
總經理	林錫銘	100.03.01	7,233,976	2.93%	1,704,524	0.69%	-	-	台大商研所、交大電物系 工研院電子所企劃組長	盈銓投資公司董事長	-	-
執行副總經理	李元宏	94.11.08	1,429,773	0.58%	-	-	-	-	大同工學院 大同公司服務19年	-	-	-
研究發展 資深副總經理	劉建成	92.03.17	2,313,946	0.94%	-	-	-	-	交大電信工程系 工研院電子所	-	-	-
產品企劃及應用工程 資深副總經理	黃竣雅	98.07.23	1,594,491	0.65%	-	-	-	-	工業技術學院電子系 工研院電子所、美商HP.	-	-	-
研究發展副總經理	郭世宗	92.11.17	357,520	0.14%	139,402	0.06%	-	-	台大電機研究所 普誠科技公司資深工程師 勁傑科技公司副總經理	-	-	-
業務副總經理	林登信	96.10.15	219,863	0.09%	5,790	0.00%	-	-	美國雪城大學電機電腦工程碩士 勁傑科技公司市場部協理	-	-	-
財務長	郭幸容	89.03.01	1,630,861	0.66%	-	-	-	-	逢甲大學財稅系 曾憲政會計師事務所查帳員 豐群水產公司課長	盈銓投資公司董事	-	-
高雄分公司總經理	周宜國	99.6.17	3,380,373	1.37%	-	-	-	-	中興大學企管系 偉電科技公司董事長	盈銓投資公司監察人	-	-

註1：應包括總經理、副總經理、協理、各部門及分支機構主管資料，以及凡職位相當於總經理、副總經理或協理者，不論職稱，亦均應予揭露。
註2：與擔任目前職位相關之經理，如於前揭期間曾於查核簽證會計師事務所或關係企業任職，應敘明其擔任之職稱及負責之職務。

(三)最近年度支付董事(含獨立董事)、監察人、總經理及副總經理之酬金

(1)董事(含獨立董事)之酬金

100年12月31日 單位:仟元

職稱	姓名	董事酬金				兼任員工領取相關酬金				A、B、C及D等四項總額占稅後純益之比例	薪資、獎金及特支費等(E)	退職退休金(F)	盈餘分配員工紅利(G)			員工認股權憑證得認購股數(H)	A、B、C、D、E、F及G等七項總額占稅後純益之比例		有無領取來自子公司以外轉投資事業酬金			
		報酬(A)		退職退休金(B)		盈餘分配之酬勞(C)		業務執行費用(D)					本公司	合併報表內所有公司	本公司		合併報表內所有公司	本公司		合併報表內所有公司	本公司	合併報表內所有公司
		本公司	合併報表內所有公司	本公司	合併報表內所有公司	本公司	合併報表內所有公司	現金紅利金額	股票紅利金額													
董事	林錫銘	-	-	-	980	1.27%	10,621	10,921	822	-	-	-	-	-	16.06%	16.43%	-					
董事	蔡東芳	-	-	-	-	-	-	-	-	-	-	-	-	-	-	-	-					
董事	劉建成	-	-	-	-	-	-	-	-	-	-	-	-	-	-	-	-					
董事	郭幸容	-	-	-	-	-	-	-	-	-	-	-	-	-	-	-	-					
董事	周宜國	-	-	-	-	-	-	-	-	-	-	-	-	-	-	-	-					
董事	黃峻雅	-	-	-	-	-	-	-	-	-	-	-	-	-	-	-	-					
董事	徐文宗	-	-	-	-	-	-	-	-	-	-	-	-	-	-	-	-					

註1:本表所揭露酬金內容與所得稅法之所得概念不同,故本表目的除作為資訊揭露之用,不作課稅之用。
註2:本公司100年度之盈餘分配案決議不分配。

酬金級距表

給付本公司各個董事酬金級距	董事姓名		前七項酬金總額(A+B+C+D+E+F+G)	
	本公司	合併報表內所有公司	本公司	合併報表內所有公司
低於2,000,000元	-	-	周宜國、郭幸容、蔡東芳、徐文宗	周宜國、郭幸容、蔡東芳、徐文宗
2,000,000元(含)~5,000,000元	-	-	林錫銘、劉建成、黃峻雅	林錫銘、劉建成、黃峻雅
5,000,000元(含)~10,000,000元	-	-	-	-
10,000,000元(含)~15,000,000元	-	-	-	-
15,000,000元(含)~30,000,000元	-	-	-	-
30,000,000元(含)~50,000,000元	-	-	-	-
50,000,000元(含)~100,000,000元	-	-	-	-
100,000,000元以上	-	-	-	-
總計	7	7	7	7

(2) 監察人之酬金

100年12月31日 單位：仟元

職稱	姓名	監察人酬金						A、B及C等三項總額占稅後純益之比例(%)		有無領取來自子公司以外轉投資事業酬金
		報酬(A)		盈餘分配之酬勞(B) (註2)		業務執行費用(C)		本公司	合併報表內所有公司	
		本公司	合併報表內所有公司	本公司	合併報表內所有公司	本公司	合併報表內所有公司			
監察人	林錫琨									
監察人	李正福	-	-	-	-	420	420	0.54%	0.54%	-
監察人	福豐投資公司 代表人：廖伯熙									

註1：本表所揭露酬金內容與所得稅法之所得概念不同，故本表目的除作為資訊揭露之用，不作課稅之用。

酬金級距表

給付本公司各個董事酬金級距	監察人姓名	
	本公司	合併報表內所有公司
低於2,000,000元	全體監察人	全體監察人
2,000,000元(含)~5,000,000元	-	-
5,000,000元(含)~10,000,000元	-	-
10,000,000元(含)~15,000,000元	-	-
15,000,000元(含)~30,000,000元	-	-
30,000,000元(含)~50,000,000元	-	-
50,000,000元(含)~100,000,000元	-	-
100,000,000元以上	-	-
總計	3	3

(3) 總經理及副總經理之酬金

100年12月31日 單位：仟元

職稱	姓名	薪資(A)		退職退休金(B)		獎金及特支費等等(C)		盈餘分配之員工紅利金額(D)				A、B、C及D等四項總額占稅後純益之比例(%)		取得員工認股權憑證數額		有無領取來自子公司以外轉投資事業酬金
		本公司	合併報表內所有公司	本公司	合併報表內所有公司	本公司	合併報表內所有公司	本公司	合併報表內所有公司	現金紅利金額	股票紅利金額	現金紅利金額	股票紅利金額	本公司	合併報表內所有公司	
總經理	林錫銘(註1)															
總經理	蔡東芳(註1)															
副總經理	李元宏	15,427	15,727	1,605	1,605	2,759	2,759	-	-	-	-	25.58%	-	-		
副總經理	劉建成															
副總經理	郭世宗															
副總經理	林登信															
副總經理	洪乃全(註2)															
副總經理	謝嘉德(註3)															
副總經理	黃竣雅															
高雄分公司總經理	周宜國															

註1：總經理蔡東芳已於100年2月28日退休，自100年3月1日起由林錫銘擔任董事長兼總經理。

註2：洪乃全100年7月15日退休。

註3：謝嘉德100年10月31日離職。

註4：本表所揭露酬金內容與所得稅法之所得概念不同，故本表目的除作為資訊揭露之用，不作課稅之用。

註5：本公司100年度之盈餘分配案決議不分配。

酬金級距表

給付本公司各個總經理及副總經理酬金級距	總經理及副總經理姓名	
	本公司	合併報表內所有公司
低於2,000,000元	周宜國、謝嘉德、蔡東芳、洪乃全	周宜國、謝嘉德、蔡東芳、洪乃全
2,000,000元(含)~5,000,000元	林錫銘、劉建成、李元宏、黃竣雅、郭世宗、林登信	林錫銘、劉建成、李元宏、黃竣雅、郭世宗、林登信
5,000,000元(含)~10,000,000元	-	-
10,000,000元(含)~15,000,000元	-	-
15,000,000元(含)~30,000,000元	-	-
30,000,000元(含)~50,000,000元	-	-
50,000,000元(含)~100,000,000元	-	-
100,000,000元以上	-	-
總計	10	10

配發員工紅利之經理人姓名及配發情形

100 年 12 月 31 日，單位：新台幣仟元

	職稱	姓名	股票紅利金額	現金紅利金額	總計	總額占稅後純益之比例(%)
經 理 人	總經理	林錫銘	-	-	-	-
	副總經理	李元宏				
	副總經理	劉建成				
	副總經理	郭世宗				
	副總經理	林登信				
	副總經理	黃竣稚				
	財務長	郭幸容				
	高雄分公司總經理	周宜國				

註：係填列最近年度盈餘分配股東會前經董事會通過擬議配發經理人之員工紅利金額（含股票紅利及現金紅利），本公司 100 年度決議不分配。

(四)分別比較說明本公司及合併報表所有公司於最近二年度支付本公司董事、監察人、總經理及副總經理酬金總額占稅後純益比例之分析並說明給付酬金之政策、標準與組合、訂定酬金之程序、與經營績效及未來風險之關聯性：

(1)本公司及合併報表所有公司於最近二年度支付本公司董事、監察人、總經理及副總經理酬金總額占稅後純益比例之分析：

99 年度		100 年度	
本公司	合併報表內所有公司	本公司	合併報表內所有公司
16.43%	16.5%	29.31%	29.67%

(2)本公司董事及監察人之酬金包含車馬費及盈餘分配之董監事酬勞，依據公司章程規定，車馬費之金額係授權董事會參酌同業水準訂定之。盈餘分配之董監事酬勞則依照公司章程第 20 條規定之數額提撥，公司章程第 20 條請參閱議事手冊第 35 頁說明。

(3)本公司總經理及副總經理之酬金包括薪資、獎金等，考量個人表現、公司經營績效及未來風險之關聯合理性，並參酌同業對於同性質職位之水準訂定之。

三、公司治理運作情形：

(一)董事會運作情形：

董事會運作情形資訊

最近年度董事會開會 7 次，董事監察人出席情形如下：

職稱	姓名	實際出(列)席次數 B	委託出席次數	實際出(列)席率 (%)【B/A】	備註
董事長	林錫銘	7	-	100%	
董事	蔡東芳	5	2	71%	
董事	劉建成	7	-	100%	
董事	郭幸容	7	-	100%	
董事	周宜國	7	-	100%	
董事	黃竣稚	7	-	100%	
董事	徐文宗	7	-	100%	
監察人	林錫琨	7	-	100%	
監察人	李正福	4	-	57%	
監察人	福豐投資公司 代表人：廖伯熙	5	-	71%	

其他應記載事項：

- 一、證交法第 14 條之 3 所列事項暨其他經獨立董事反對或保留意見且有紀錄或書面聲明之董事會議決事項，應敘明董事會日期、期別、議案內容、所有獨立董事意見及公司對獨立董事意見之處理：本公司於最近年度董事會無上述情形發生。
- 二、董事對利害關係議案迴避之執行情形，應敘明董事姓名、議案內容、應利益迴避原因以及參與表決情形：本公司於最近年度董事會無上述情形發生。
- 三、當年度及最近年度加強董事會職能之目標（例如設立審計委員會、提昇資訊透明度等）與執行情形評估：本公司於 95 年 12 月經董事會通過訂定「董事會議事規範」，並依金管會之規定於 97 年 3 月經董事會通過修訂部份內容，修訂後之董事會議事規範能更有效建立董事會治理制度及完整的監督功能，並強化管理機能。

註：年度終了日前，如有董事監察人改選者，應將新、舊任董事監察人均予以填列，並於備註欄註明該董事監察人為舊任、新任或連任及改選日期。實際出(列)席率(%)則以其在職期間董事會開會次數及其實際出(列)席次數計算之。

(二)審計委員會運作情形或監察人參與董事會運作情形：本公司目前無設置審計委員會。

監察人參與董事會運作情形

最近年度董事會開會 7 次(A)，列席情形如下：

職稱	姓名	實際列席次數(B)	實際列席率(%) (B/A)	備註
監察人	林錫琨	7	100%	
監察人	李正福	4	57%	
監察人	福豐投資公司 代表人：廖伯熙	5	71%	

其他應記載事項：

一、監察人之組成及職責：

(一)監察人與公司員工及股東之溝通情形(例如溝通管道、方式等)：本公司設有專人可隨時與監察人聯繫，建立與公司員工及股東溝通之管道。

(二)監察人與內部稽核主管及會計師之溝通情形(例如就公司財務、業務狀況進行溝通之事項、方式及結果等)：內部稽核主管列席本公司定期性董事會並做稽核業務報告，而監察人可隨時就公司財務、業務狀況等事項與會計師溝通。

二、監察人列席董事會如有陳述意見，應敘明董事會日期、期別、議案內容、董事會決議結果以及公司對監察人陳述意見之處理：本公司於最近期董事會無上述情形發生。

註：年度終了日前，有監察人改選者，應將新、舊任監察人均予以填列，並於備註欄註明該董事監察人為舊任、新任或連任及改選日期。實際列席率(%)則以其在職期間實際列席次數計算之。

(三)公司治理運作情形及其與上市上櫃公司治理實務守則差異情形及原因：

項目	運作情形	與上市上櫃公司治理實務守則差異情形及原因
<p>一、公司股權結構及股東權益 (一)公司處理股東建議或糾紛等問題之方式 (二)公司掌握實際控制公司之主要股東及主要股東之最終控制者名單之情形 (三)公司建立與關係企業風險控管機制及防火牆之方式</p>	<p>運作情形 (一)本公司已依規定建立發言人制度處理相關事宜，若有糾紛之情事，將委由本公司法律顧問之律師處理。 (二)依股務代理提供之股東名冊以為掌握。 (三)本公司與關係企業間資產、財務管理權責皆相當明確，並依相關辦法規範辦理，並依據所制定之內部控制作業進行相關事宜。</p>	<p>無差異</p>
<p>二、董事會之組成及職責 (一)公司設置獨立董事之情形 (二)定期評估簽證會計師獨立性之情形</p>	<p>(一)本公司目前設置一席獨立董事為徐文宗先生。 (二)本公司簽證會計師為國內大型會計師事務所，以獨立超然立場，遵循法令規範查核本公司財務狀況。且自97年3月31日起財務報表之簽證會計師即因該所內部輪調，將黃鴻文會計師變更為林政治會計師，98年5月1日起將黃樹傑會計師變更為黃裕峰會計師，以符合上市上櫃公司治理實務守則之規範，本公司已定期評估，並無違反獨立性之業務往來及關係。</p>	<p>本公司非強制設置獨立董事之公司，未來將視實際需要再研議辦理。</p>
<p>三、建立與利害關係人溝通管道之情形</p>	<p>建立發言人制度處理相關事宜。</p>	<p>無差異</p>
<p>四、資訊公開 (一)公司架設網站，揭露財務業務及公司治理資訊之情形 (二)公司採行其他資訊揭露之方式（如架設英文網站、指定專人負責公司資訊之蒐集及揭露、落實發言人制度、法人說明會過程放置公司網站等）</p>	<p>(一)本公司已架設網站，定期更新財務業務訊息。 查詢網址：www.weltrend.com.tw (二)本公司除依台灣證券交易所之規定，定期或不定期於公開資訊觀測站揭露相關之財務業務資訊外，並於本公司網站提供相關訊息之公開，本公司設有英文網站，並指定專人負責公司資訊之蒐集及揭露，發言人制度運作情形良好。</p>	<p>無差異</p>
<p>五、公司設置提名、薪酬或其他各類功能性委員會之運作情形</p>	<p>配合主管機關的規定，本公司已於100年12月29日設置薪酬委員會，其餘功能性委員會目前無設置。</p>	<p>將視公司實際需要，適時辦理。</p>
<p>六、公司如依據「上市上櫃公司治理實務守則」</p>	<p>訂有公司治理實務守則者，請敘明其運作與所訂公司治理實務守則之差異情形：不適用</p>	<p>不適用</p>

項目	運作情形	與上市上櫃公司治理實務守則差異情形及原因
	<p>七、其他有助於瞭解公司治理運作情形之重要資訊（如員工權益、僱員關懷、投資者關係、供應廠商關係、利害關係人之權利、董事及監察人進修之情形、風險管理政策及風險衡量標準之執行情形、客戶政策之執行情形、公司為董事及監察人購買責任保險之情形等）：</p> <p>(一) 本公司的願景為「打造一個獲利良好，於特定產品線有重要影響力，工作有樂趣而且具人文關懷色彩的優質公司」，經營者不斷努力朝著此目標前進，盡力達成此願景，希望讓每位員工都能真正享受到工作的樂趣、穩定的收入以及為股東創造最大利益。</p> <p>(二) 本公司未訂定公司治理實守則，惟董事與監察人職權之行使皆依「上市上櫃公司治理實守則」為範本。</p> <p>(三) 「董事及監察人進修之情形」已揭露於公開資訊觀測站。</p> <p>(四) 本公司已為董事及監察人購買責任保險。</p>	
	<p>八、如有公司治理自評報告或委託其他專業機構之公司治理評鑑報告者，應敘明其自評(或委外評鑑)結果、主要缺失(或建議)事項及改善情形：無。</p> <p>註一：董事及監察人進修之情形，參考臺灣證券交易所股份有限公司所發布之「上市上櫃公司董事、監察人進修推行要點參考範例」之規定。</p> <p>註二：所稱公司治理自評報告，係指依據公司治理自評項目，由公司自行評估並說明，各自評項目中目前公司運作及執行情形之報告。</p>	

(四)公司如有設置薪酬委員會者，應揭露其組成、職責及運作情形：

本公司已於100年12月29日設置薪資報酬委員會。薪酬委員會主要在於協助董事會執行與評估公司整體薪酬政策，以及董事、監察人及經理人之報酬，薪酬委員會成員如下：

職稱	姓名	主要經歷
主席	梁耕三	國立交通大學電子物理系講座教授
委員	林健正	國立交通大學材料科學與工程學系所教授
委員	徐文宗	現為本公司董事

(五)履行社會責任情形（公司對環保、社區參與、社會貢獻、社會服務、社會公益、消費者權益、人權、安全衛生與其他社會責任活動所採行之制度與措施及履行情形）：

項目	運作情形	與上市櫃公司社會責任實務守則差異情形及原因
<p>一、落實推動公司治理</p> <p>(一)公司訂定企業社會責任政策或制度，以及檢討實施成效之情形。</p> <p>(二)公司設置推動企業社會責任專（兼）職單位之運作情形。</p> <p>(三)公司定期舉辦董事、監察人與員工之企業倫理教育訓練及宣導事項，並將其與員工績效考核系統結合，設立明確有效之獎勵及懲戒制度之情形。</p>	<p>(一)本公司尚未依「上市上櫃公司企業社會責任實務守則」的規定訂定企業社會責任之相關規定辦理政策或制度，但本公司目前的企業社會責任運作係依該實務守則之相關規定辦理。</p> <p>(二)本公司推動企業社會責任兼職單位：人力資源部，目前仍持續致力企業社會責任之推行。</p> <p>(三)本公司不定期舉辦董事、監察人與員工之企業倫理教育訓練及宣導事項，目前正研擬將此訓練與員工績效考核系統結合，以利設立明確有效之獎勵及懲戒制度。</p>	<p>將視公司實際需要適時訂定企業社會責任或制度。</p>
<p>二、發展永續環境</p> <p>(一)公司致力於提升各項資源之利用效率，並使用對環境負荷衝擊低之再生物料之情形。</p> <p>(二)公司依其產業特性建立合適之環境管理制度之情形。</p> <p>(三)設立環境管理專責單位或人員，以維護環境之情形。</p> <p>(四)公司注意氣候變遷對營運活動之影響，制定公司節能減碳及溫室氣體減量策略之情形。</p>	<p>(一)本公司致力於提升各項資源之利用效率，以減少原物料用量及廢棄物數量為目標，減少對環境之傷害。</p> <p>(二)本公司從事產品研發設計及銷售，所發展出之晶圓及 IC 封裝作業均委由相關配合供應商製作，依本公司供應商管理辦法與 HSF 管理程序，供應商需每年定期提供材料與物質分析報告以確認是否為本公司所定義的 Green 產品，本公司也會委由第三認證公司進行檢測，並加以監控及管理供應商的物料，以符合有害物質管理規範，以及符合綠色產品 ROHS 與 Sony GP 之相關規定。</p> <p>(三)本公司由行政總務單位負責環保、安全及衛生之相關業務推動及執行，並定期進行以下檢查：消防安全設備檢修、建築物防火避難設施與設備安全檢查、飲用水檢測、作業環境檢測(含有機溶劑濃度測定、鉛濃度測定、二氧化氮濃度測定、噪音測定等)。</p> <p>(四)近年來氣候變遷所引發的天災、糧食短缺等情形影響了全世界，上述情形除了企業本身的營運活動可能受影響外，也可能導致原物料的短缺、供貨中斷及價格上漲等問題，本公司的行業特性屬無污染性之製造業，除了公司本身節約用水用電及執行環境綠化外，確實執行對供應商之管理，供應商所提供之製程及製成品 IC 等需符合公司所定義的綠色產品。</p>	<p>無差異</p>

與上市櫃公司企業社會責任實務守則差異情形及原因	運作情形	項目
無差異	<p>(一)本公司遵守相關勞動法規，並依法規及公司制度訂定員工工作規則，有關員工休假、給假及福利等員工權益以及員工管理方法均依照工作規則執行，工作規則並依規定函主管機關核備。</p> <p>(二)本公司致力於提供員工安全與健康之工作環境，在員工健康方面，每年定期舉辦員工健康檢查，不定期舉辦健康講座及衛教資訊的提供，讓員工掌握自己的健康狀況以及具備健康管理知識與方法，在工作環境安全方面，公司每年舉行消防安全訓練等課程及工安資訊的提供及宣導，培養員工緊急災難應變之能力及維持環境安全之觀念及行為。</p> <p>(三)本公司設有專人處理以及電子郵件信箱，能即時處理有關公司消費者權益申訴之相關問題。</p> <p>(四)供應商為本公司企業營運的重要夥伴，偉詮主要的供應商為晶圓製造的世界級大廠及優質封裝廠，具有完整的綠色供應鏈體系，是各企業標竿也是值得信賴的夥伴，皆已通過 TS16949 高規格品質認證及 ISO14000 環境系統認證，所提供的製造服務可確保本公司產品符合客戶的期待及綠色品質之要求。本公司與供應商透過緊密合作的方式共同追求企業永續經營及成長，對於品質及服務水準、綠色產品、勞工管理及環境安全衛生之管理等級等積極達成目標。</p> <p>(五)本公司於 2011 年期間，贊助「樂賞音樂教育基金會」所舉辦的「樂賞行動音樂廳台東校園巡迴之旅」活動，為台東偏鄉間的孩子們散播古典音樂美育種子。捐助新竹縣尖石鄉秀巒國小柔道隊，讓這群連續五年榮獲全國柔道錦標賽冠軍的學童能繼續爭取榮譽。贊助日本著名小提琴家久保陽子為了感謝台灣人民在日本 311 東北大地震時給予日本溫暖支援而與台大交響樂團所合作的感恩音樂會活動等。</p>	<p>三、維護社會公益</p> <p>(一)公司遵守相關勞動法規，保障員工之合法權益，建立適當之管理方法與程序之情形。</p> <p>(二)公司提供員工安全與健康之工作環境，並對員工定期實施安全與健康教育之情形。</p> <p>(三)公司制定並公開其消費者權益政策，以及對其產品與服務提供透明且有效之消費者申訴程序之情形。</p> <p>(四)公司與供應商合作，共同致力提升企業社會責任之情形。</p> <p>(五)公司藉由商業活動、實物捐贈、企業志工服務或其他免費專業服務，參與社區發展及慈善公益團體相關活動之情形。</p>
將視公司實際需要擬編製企業社會責任報告書。	<p>(一)本公司的企業網站已建置企業社會責任專區，揭露本公司企業社會責任相關資訊。</p> <p>(二)本公司尚未編製企業社會責任報告書，未來將視實際需求編製。</p>	<p>四、加強資訊揭露</p> <p>(一)公司揭露具攸關性及可靠性之企業社會責任相關資訊之方式。</p> <p>(二)公司編製企業社會責任報告書，揭露推動企業社會責任之情形。</p>

項目	運作情形	與上市上櫃公司企業社會責任實務守則差異情形及原因
<p>五、公司如依據「上市上櫃公司企業社會責任實務守則」訂有本身之企業社會責任守則者，請敘明其運作與所訂守則之差異情形：本公司尚未訂定企業社會責任守則，故不適用。</p> <p>六、其他有助於瞭解企業社會責任運作情形之重要資訊(如公司對環保、社會參與、社會貢獻、社會服務、社會公益、消費者權益、人權、安全衛生與其他社會責任活動所採行之制度與措施及履行情形)： 本公司除參與社區發展與慈善公益團體相關活動外，亦不斷創造就業機會，積極參與政府推動多元就業方案，且成立職工福利委員會，辦理各項員工教育訓練課程、員工團體保險、定期健康檢查、實施退休金制度等，對於企業社會責任之履行盡最大力量去達成。</p>	<p>七、公司產品或企業社會責任報告書如有通過相關驗證機構之查證標準，應加以敘明：本公司產品於98年10月份通過國際標準QC080000綠色產品管理標準系統認證。</p>	

(五)公司履行誠信經營情形及採行措施：本公司尚未訂定「誠信經營守則」，但實際營運狀況已符合「上市上櫃公司誠信經營守則」之規定，本公司之經營者以不違背誠信經營為方針，遵守法令規定，以公平且透明的方式進行商業活動。

(六)公司如有訂定公司治理守則及相關規章者，應揭露其查詢方式：無。

(七)其他足以增進對公司治理運作情形之瞭解的重要資訊：無。

(八)內部控制制度執行狀況應揭露下列事項：

- 1、內部控制聲明書：請參閱P.25。
- 2、委託會計師專案審查內部控制制度者，應揭露會計師審查報告：無。

(九)最近年度及截至年報刊印日止公司及其內部人員違反內部控制制度規定之處罰、主要缺失與改善情形：無。

(十)最近年度及截至年報刊印日止，股東會及董事會之重要決議

1、100 年度股東會之重要決議事項：

- (1)承認本公司九十九年度決算表冊案。
- (2)承認本公司九十九年度盈餘分配案。
- (3)公司章程修訂案。

2、100 年度及截至年報刊印日止董事會之重要決議事項：

- (1)本公司蔡東芳總經理退休案。
- (2)本公司總經理職缺任命案。
- (3)高雄分公司經理人委任案。
- (4)訂定本公司薪資報酬委員會組織規程。
- (5)聘請薪資報酬委員會。
- (6)100 年度盈餘分配案。
- (7)「取得或處分資產處理程序」修訂案。
- (8)修訂本公司「內部控制制度」。
- (9)本公司薪資報酬委員會審議董事、監察人及經理人支領薪資報酬辦法建議案。

(十二)最近年度及截至年報刊印日止董事或監察人對董事會通過重要決議有不同意見且有紀錄或書面聲明者，其主要內容：無。

(十三)最近年度及截至年報刊印日止，與財務報告有關人士(包括董事長、總經理、會計主管及內部稽核主管等)辭職解任情形之彙總：

與財務報告有關人士辭職解任情形彙總表

101 年 5 月 13 日

職稱	姓名	到任日期(註)	解任日期	辭職或解任原因
總經理	蔡東芳	78 年 6 月 1 日	100 年 2 月 28 日	退休

註：蔡東芳就任總經理日期為 95 年 8 月 14 日。

四、會計師公費資訊：公司可選擇採級距或個別揭露金額方式揭露會計師公費。

會計師公費資訊

會計師事務所名稱	會計師姓名	查核期間	備註
勤業眾信聯合 會計師事務所	林政治會計師 黃裕峰會計師	100.1.1~100.12.31	本年度無更換會計師

註：本年度本公司若有更換會計師或會計師事務所者，應請分別列示其查核期間，及於備註欄說明更換原因。

會計師公費資訊級距表(請勾選符合之級距或填入金額)

金額單位：新台幣仟元

金額級距		公費項目	審計公費	非審計公費	合計
1	低於 2,000 千元			✓	
2	2,000 千元(含)~4,000 千元		✓		
3	4,000 千元(含)~6,000 千元				
4	6,000 千元(含)~8,000 千元				
5	8,000 千元(含)~10,000 千元				
6	10,000 千元(含)以上				

公司有下列情形之一者，應揭露下列事項：

- (一)給付簽證會計師、簽證會計師所屬事務所及其關係企業之非審計公費占審計公費之比例達四分之一以上者，應揭露審計與非審計公費金額及非審計服務內容：不適用。
- (二)更換會計師事務所且更換年度所支付之審計公費較更換前一年度之審計公費減少者，應揭露審計公費減少金額、比例及原因：不適用。
- (三)審計公費較前一年度減少達百分之十五以上者，應揭露審計公費減少金額、比例及原因。第一目所稱審計公費係指公司給付簽證會計師有關財務報告查核、核閱、複核、財務預測核閱及稅務簽證之公費：不適用。

五、更換會計師資訊：

最近二年度及其期後期間有更換會計師情形者：無。

六、公司之董事長、總經理、負責財務或會計事務之經理人，最近一年內曾任職於簽證會計師所屬事務所或其關係企業者，應揭露其姓名、職稱及任職於簽證會計師所屬事務所或其關係企業之期間。所稱簽證會計師所屬事務所之關係企業，係指簽證會計師所屬事務所之會計師持股超過百分之五十或取得過半數董事席次者，或簽證會計師所屬事務所對外發布或刊印之資料中列為關係企業之公司或機構：無。

七、最近年度及截至年報刊印日止，董事、監察人、經理人及持股比例超過百分之十之股東股權移轉及股權質押變動情形。股權移轉或股權質押之相對人為關係人者，應揭露該相對人之姓名、與公司、董事、監察人、持股比例超過百分之十股東之關係及所取得或質押股數。

(一)董事、監察人、經理人及大股東股權變動情形：

職稱	姓名	100年度		當年度截至5月13日止	
		持有股數 增(減)數	質押股數 增(減)數	持有股數 增(減)數	質押股數 增(減)數
董事長 兼總經理	林錫銘	(100,000)	-	-	-
董事	周宜國	-	(3,000,000)	-	-
董事	蔡東芳	(100,000)	-	-	-
董事	劉建成	-	-	-	-
董事	郭幸容	-	-	-	-
董事	黃竣稚	-	-	-	-
董事	徐文宗	-	-	-	-
監察人	福豐投資公司 代表人：廖伯熙	-	-	-	-
監察人	林錫琨	-	-	-	-
監察人	李正福	-	-	-	-
經理人	李元宏	-	-	-	-
經理人	郭世宗	-	-	-	-
經理人	林登信	-	-	-	-
經理人	洪乃全(註1)	-	-	-	-
經理人	謝嘉德(註2)	-	-	-	-

註1：經理人洪乃全於100年7月15日退休，退休後資料不予揭露。

註2：經理人謝嘉德於100年10月31日離職，離職後資料不予揭露。

(二)股權移轉之相對人為關係人者：

姓名 (註1)	股權移 轉原因 (註2)	交易日期	交易 相對人	交易相對人與公司、董事、 監察人及持股比例超過百分 之十股東之關係	股數	交易 價格
林錫銘	處分	100.8.24	林崇燾	子女	100,000	16.60
蔡東芳	處分	100.7.11	蔡宜庭	子女	50,000	20.75
蔡東芳	處分	100.7.11	蔡昕原	子女	50,000	20.75

註1：係填列公司董事、監察人、經理人及持股比例超過百分之十股東姓名。

註2：係填列取得或處分。

(三)股權質押之相對人為關係人者：無。

八、持股比例占前十名之股東，其相互間為財務會計準則公報第六號關係人或為配偶、二親等以內之親屬關係之資訊。

持股比例占前十名之股東，其相互間之關係資料

姓名 (註 1)	本人 持有股份		配偶、未成年子 女持有股份		利用他人 名義合計 持有股份		前十大股東相互間 具有財務會計準則 公報第六號關係人 或為配偶、二親等 以內之親屬關係者 ，其名稱或姓名及 關係。(註 3)		備註
	股數	持股 比率	股數	持股 比率	股數	持股 比率	名稱 (或姓名)	關係	
福豐投資(股)公司 代表人：廖伯熙	9,302,988	3.77%	-	-	-	-	-	-	-
	-	-	-	-	-	-	-	-	-
林錫銘	7,233,976	2.93%	1,704,524	0.69%	-	-	戴慧玲	配偶	-
周宜國	3,380,373	1.37%	-	-	-	-	-	-	-
劉建成	2,313,946	0.94%	-	-	-	-	-	-	-
蔡東芳	1,833,304	0.74%	50,000	0.02%	-	-	-	-	-
戴慧玲	1,704,524	0.69%	7,233,976	2.93%	-	-	林錫銘	配偶	-
郭幸容	1,630,861	0.66%	-	-	-	-	-	-	-
李明安	1,601,000	0.65%	-	-	-	-	-	-	-
黃竣稚	1,594,491	0.65%	-	-	-	-	-	-	-
李元宏	1,429,773	0.58%	-	-	-	-	-	-	-

註 1：應將前十名股東全部列示，屬法人股東者應將法人股東名稱及代表人姓名分別列示。

註 2：持股比例之計算係指分別以自己名義、配偶、未成年子女或利用他人名義計算持股比率。

註 3：將前揭所列示之股東包括法人及自然人，應揭露彼此間之關係。

九、公司、公司之董事、監察人、經理人及公司直接或間接控制之事業對同一轉投資事業之持股數，並合併計算綜合持股比例：

單位：仟股；%

轉投資事業 (註)	本公司投資		董事、監察人、經理人及直接或間接控制事業之投資		綜合投資	
	股數	持股比例	股數	持股比例	股數	持股比例
英屬維京群島商 偉詮國際公司	8,164	100%	-	-	8,164	100%
盈銓投資公司	20,831	98%	429	2%	21,260	100%
智威科技公司	33	0.12%	-	-	33	0.12%
綠星電子公司	3	0.13%	-	-	3	0.13%
興隆發電子公司	10	0.05%	-	-	10	0.05%
Aetas Technology Inc.	46	特別股	-	-	46	特別股
交大創業投資公司	800	3%	-	-	800	3%
台灣眾鑫企業公司	440	3%	200	1%	640	4%
光碁科技公司	619	2%	-	-	619	2%
Weltrend Korea Co.,Ltd	10	10%	-	-	10	10%

註：本公司 100 年 12 月 31 日之長期投資。

偉詮電子股份有限公司

內部控制制度聲明書

日期：101年3月22日

本公司民國一〇〇年度之內部控制制度，依據自行檢查的結果，謹聲明如下：

- 一、本公司確知建立、實施和維護內部控制制度係本公司董事會及經理人之責任，本公司業已建立此一制度。其目的係在對營運之效果及效率(含獲利、績效及保障資產安全等)、財務報導之可靠性及相關法令之遵循等目標的達成，提供合理的確保。
- 二、內部控制制度有其先天限制，不論設計如何完善，有效之內部控制制度亦僅能對上述三項目標之達成提供合理的確保；而且，由於環境、情況之改變，內部控制制度之有效性可能隨之改變。惟本公司之內部控制制度設有自我監督之機制，缺失一經辨認，本公司即採取更正之行動。
- 三、本公司係依據「公開發行公司建立內部控制制度處理準則」(以下簡稱「處理準則」)規定之內部控制制度有效性之判斷項目，判斷內部控制制度之設計及執行是否有效。該「處理準則」所採用之內部控制制度判斷項目，係為依管理控制之過程，將內部控制制度劃分為五個組成要素：1.控制環境，2.風險評估及回應，3.控制作業，4.資訊及溝通，及5.監督。每個組成要素又包括若干項目。前述項目請參見「處理準則」之規定。
- 四、本公司業已採用上述內部控制制度判斷項目，檢查內部控制制度之設計及執行的有效性。
- 五、本公司基於前項檢查結果，認為本公司於民國一〇〇年十二月三十一日的內部控制制度(含對子公司之監督與管理)，包括知悉營運之效果及效率目標達成之程度、財務報導之可靠性及相關法令之遵循有關的內部控制制度等之設計及執行係屬有效，其能合理確保上述目標之達成。
- 六、本聲明書將成為本公司年報及公開說明書之主要內容，並對外公開。上述公開之內容如有虛偽、隱匿等不法情事，將涉及證券交易法第二十條、第三十二條、第一百七十一條及第一百七十四條等之法律責任。
- 七、本聲明書業經本公司民國一〇一年三月二十二日董事會通過，出席董事7人中，無人持反對意見，均同意本聲明書之內容，併此聲明。

偉詮電子股份有限公司



董事長暨總經理：林錫銘



肆、募資情形

一、本公司資本及股份

(一)股本來源

年 月	發 行 價 格	核 定 股 本		實 收 股 本		股 金 額	股 來 源	備 註	核准日期與文號
		股 數	金 額	股 數	金 額				
78.6	10	8,000,000	80,000,000	3,600,000	36,000,000		創立		78.7.5(78)國經字第 07331 號
79.5	10	8,000,000	80,000,000	8,000,000	80,000,000		現金增資 44,000,000	技術作價 3,600,000 元	79.5.29(79)國經字第 05560 號
80.4	11	20,000,000	200,000,000	12,000,000	120,000,000		現金增資 40,000,000	技術作價 4,400,000 元	80.5.3(80)國經字第 04640 號
84.6	10	20,000,000	200,000,000	17,680,000	176,800,000		盈餘轉增資 48,000,000 員工紅利轉增資 8,800,000	無	84.7.4(84)國商字第 09476 號
85.5	10	60,000,000	600,000,000	30,200,000	302,000,000		盈餘轉增資 109,616,000 員工紅利轉增資 15,584,000	無	85.6.18(85)國商字第 09625 號
86.6	10	60,000,000	600,000,000	40,000,000	400,000,000		盈餘轉增資 84,560,000 員工紅利轉增資 13,440,000	無	86.7.17(86)國商字第 13772 號
86.6	53	60,000,000	600,000,000	50,000,000	500,000,000		現金增資 100,000,000	無	87.7.13(87)國商字第 016810 號
87.6	10	120,000,000	1,200,000,000	72,000,000	720,000,000		盈餘轉增資 115,000,000 資本公積轉增資 85,000,000 員工紅利轉增資 20,000,000	無	88.8.13(88)國商字第 017381 號
88.7	10	120,000,000	1,200,000,000	88,000,000	880,000,000		盈餘轉增資 72,000,000 資本公積轉增資 72,000,000 員工紅利轉增資 16,000,000	無	89.8.17(89)國商字第 017790 號
89.8	10	120,000,000	1,200,000,000	117,700,000	1,177,000,000		盈餘轉增資 220,000,000 資本公積轉增資 44,000,000 員工紅利轉增資 33,000,000	無	89.10.16(89)國商字第 023334 號
89.10	10	158,000,000	1,580,000,000	121,100,000	1,211,000,000		合併增資 34,000,000	無	90.7.20(90)國商字第 018238 號
90.7	10	219,600,000	2,196,000,000	161,400,000	1,614,000,000		盈餘轉增資 339,080,000 員工紅利轉增資 63,920,000	無	91.9.10(91)國商字第 0910022422 號
91.9	10	219,600,000	2,196,000,000	189,600,000	1,896,000,000		盈餘轉增資 193,680,000 資本公積轉增資 48,420,000 員工紅利轉增資 39,900,000	無	92.8.15(92)國商字第 0920022569 號
92.8	10	219,600,000	2,196,000,000	216,300,000	2,163,000,000		盈餘轉增資 189,600,000 資本公積轉增資 37,920,000 員工紅利轉增資 39,480,000	無	93.8.12(93)國商字第 0930022213 號
93.8	10	273,200,000	2,732,000,000	233,000,000	2,330,000,000		盈餘轉增資 129,780,000 員工紅利轉增資 37,220,000	無	93.11.29(93)國商字第 0930033041 號
93.11	-	273,200,000	2,732,000,000	225,000,000	2,250,000,000		庫藏股減資 80,000,000	無	

年 月	核 定 股 本		實 收 股 本		備 註	
	股 數	金 額	股 數	金 額	股 來 源	以現金以外之 財產抵充股款者
94.3	273,200,000	2,732,000,000	220,000,000	2,200,000,000	庫藏股減資 50,000,000	無
96.4	273,200,000	2,732,000,000	217,000,000	2,170,000,000	庫藏股減資 30,000,000	無
96.8	273,200,000	2,732,000,000	223,510,000	2,235,100,000	資本公積轉增資 65,100,000	無
97.8	330,000,000	3,300,000,000	246,800,000	2,468,000,000	盈餘轉增資 201,159,000 員工紅利轉增資 31,741,000	無

股 份 種 類	核 定 股 本		備 註
	流 通 在 外 股 份 (已 上 市)	未 發 行 股 份	
普 通 股	246,800,000	83,200,000	330,000,000

總括申報制度相關資訊：無。

(二)股東結構

101年4月15日(股東名簿記載為準) 單位：股

股東結構 數量	101年4月15日(股東名簿記載為準) 單位：股			
	政府機構	金融機構	其他法人	個人
人 數	2	3	35	38,619
持 有 股 數	1,120	10,508	10,240,909	229,801,883
持 股 比 例	0.00%	0.00%	4.15%	93.12%
				外國機構及 外國人
				合計
				38,722
				246,800,000
				100.00%

(三)股權分散情形

1、普通股

普通股
每股面額十元

101年4月15日

持股分級	股東人數	持有股數	持股比例
1 至 999	10,687	2,519,416	1.02%
1,000 至 5,000	19,758	45,568,765	18.45%
5,001 至 10,000	4,462	35,066,834	14.21%
10,001 至 15,000	1,344	16,553,685	6.71%
15,001 至 20,000	826	15,417,890	6.25%
20,001 至 30,000	691	17,316,143	7.02%
30,001 至 50,000	476	18,927,362	7.67%
50,001 至 100,000	292	21,002,332	8.51%
100,001 至 200,000	109	15,174,298	6.15%
200,001 至 400,000	44	12,007,174	4.87%
400,001 至 600,000	14	6,955,827	2.82%
600,001 至 800,000	3	2,089,672	0.85%
800,001 至 1,000,000	2	1,750,240	0.71%
1,000,001 以上	14	36,450,362	14.76%
合 計	38,722	246,800,000	100.00%

2、特別股：不適用。

(四)主要股東名單

主要股東名稱	股 份	持有股數	持股比例
福豐投資股份有限公司		9,302,988	3.77%
林錫銘		7,233,976	2.93%
周宜國		3,380,373	1.37%
劉建成		2,313,946	0.94%
蔡東芳		1,833,304	0.74%
戴慧玲		1,704,524	0.69%
郭幸容		1,630,861	0.66%
李明安		1,601,000	0.65%
黃竣稚		1,594,491	0.65%
李元宏		1,429,773	0.58%

(五)最近兩年度每股市價、淨值、盈餘、股利及相關資料

每股市價、淨值、盈餘、及股利資料

項 目		年 度	99 年	100 年	當 年 度 截 至 101 年 3 月 31 日 (註 8)
		每股市價 (註 1)	最 高	32.40	26.45
	最 低	20.20	12.50	13.20	
	平 均	25.24	19.16	15.94	
每股淨值 (註 2)	分 配 前	12.65	10.43	10.95	
	分 配 後	11.79	-	-	
每股盈餘	加權平均股數(仟股)	246,800	246,800	246,800	
	每股盈餘(調整前)(註 3)	0.80	0.31	(0.04)	
	每股盈餘(調整後)(註 3)	-	-	-	
每股股利	現 金 股 利	0.75	-	-	
	無償配股	盈餘配股	-	-	-
		資本公積配股	-	-	-
	累積未付股利(註 4)	-	-	-	
投資報酬分析	本益比(註 5)	31.55	61.80	-	
	本利比(註 6)	33.65	-	-	
	現金股利殖利率(註 7)	2.97%	-	-	

註 1:列示各年度普通股最高及最低市價，並按各年度成交值與成交量計算各年度平均市價。

註 2:以年底已發行之股數為準並依據次年度股東會決議分配之情形填列。

註 3:因無償配股等情形而須追溯調整者，應列示調整前及調整後之每股盈餘。

註 4:權益證券發行條件如有規定當年度未發放之股利得累積至有盈餘年度發放者，應分別揭露截至當年度止累積未付之股利。

註 5:本益比=當年度每股平均收盤價/每股盈餘。

註 6:本利比=當年度每股平均收盤價/每股現金股利。

註 7:現金股利殖利率=每股現金股利/當年度每股平均收盤價。

註 8:每股淨值、每股盈餘應填列截至年報刊印日止最近一季經會計師查核(核閱)之資料；其餘欄應填列截至年報刊印日止之當年度資料。

(六)公司股利政策及執行狀況

1、公司股利政策：

本公司股利之發放應考量財務結構之健全與穩定，並依據公司成長需求擬定當年度發放現金股利與股票股利之比例。現金股利之分派比例不低於股利總額之百分之十(10%)。

2、本次股東會擬議股利分配之情形：本公司 101 年 3 月 22 日董事會通過本年度不分配股利。

(七)本次股東會擬議之無償配股對公司營業績效及每股盈餘之影響：無。

(八)員工分紅及董事、監察人酬勞：

1、公司章程所載員工分紅及董事、監察人酬勞之成數或範圍：

本公司年度總決算如有盈餘，依下列順序分派之：

- (1)提繳稅捐。
- (2)彌補虧損。
- (3)扣除一、二款後，提存百分之十為法定盈餘公積。
- (4)依證券交易法第 41 條規定必須提存之特別盈餘公積。
- (5)提撥員工紅利就一至四款規定數額後剩餘之數，加計前一年度依本條文第四款規定所提撥公積之回轉數，提撥百分之十二。
- (6)董事監察人酬勞金就一至四款規定數額後剩餘之數，加計前一年度依本條文第四款規定所提撥公積之回轉數，提撥百分之三。
- (7)餘額由董事會依據本公司股利政策擬具股東紅利分派議案，並提請股東會承認，按股份總額比例分配之。

2、本期估列員工紅利及董事、監察人酬勞金額之估列基礎、配發股票紅利之股數計算基礎及實際配發金額若與估列數有差異時之會計處理：

- (1)若於財務報告期後期間內，董事會決議之發放金額與原估列金額有重大變動，其金額達證券交易法施行細則第 6 條規定重編財務報告之標準者，應重編財務報告。
- (2)公司在召開股東會時，通常先承認年度財務報告案，再通過盈餘分配案，若盈餘分配案決議員工紅利及董事、監察人酬勞之金額與年度財務報告資產負債表日有差異者，其差異金額應依會計估計變動處理，列為次年度損益，不影響原已承認之財務報告案。

本公司 101 年 3 月 22 日董事會通過本年度不分配股利。

3、董事會通過之擬議配發員工分紅等資訊：

- (1)配發員工現金紅利、股票紅利及董事、監察人酬勞金額。若與認列費用年度估列金額有差異者，應揭露差異數、原因及處理情形：

本公司 101 年 3 月 22 日董事會通過本年度不分配股利。

- (2)擬議配發員工股票紅利金額及占本期稅後純益及員工紅利總額合計數之比例：

本年度無配發員工股票紅利。

- (3)擬議配發員工紅利及董事、監察人酬勞後之設算每股盈餘：0.31 元

4、前一年度員工分紅及董事、監察人酬勞之實際配發情形(包括配發股數、金額及股價)、其與認列員工分紅及董事、監察人酬勞有差異者並應敘明差異數、原因及處理情形：

本公司前一年度配發員工現金紅利新台幣 22,373,723 元，董事、監察人酬勞金額新台幣 5,593,430 元，實際配發情形與原董事會通過之擬議配發情形無差異。

(九)公司買回本公司股份情形：無。

二、公司債(含海外公司債)辦理情形：無。

三、特別股辦理情形：無。

四、參與海外存託憑證辦理情形：無。

五、員工認股權憑證辦理情形：無。

六、併購或受讓他公司股份發行新股辦理情形：無。

七、資金運用計畫執行情形：

(一)資金運用計畫內容：

前各次發行或私募有價證券尚未完成或最近三年內已完成且計畫效益尚未顯現者：
無。

(二)執行情形：無。

伍、營運概況

一、業務內容

(一)業務範圍

1.公司所營業務之主要內容：

研究、開發、生產、測試、銷售下列產品：

- (1)數位、類比混合式特殊應用積體電路
- (2)數位式積體電路
- (3)類比式積體電路

2.主要產品營業比重：

單位：新台幣仟元

主要產品項目	100 年度營業收入金額	營業比重
視訊 IC	435,355	21%
類比 IC	356,905	17%
消費性 IC	248,283	12%
電子元件代銷	1,046,605	50%
合 計	2,087,148	100%

3.目前之商品(服務)項目：

- (1)自行研發及產銷之產品：視訊 IC、類比 IC、消費性 IC 及其他。
- (2)兼營業務：國際知名品牌電子零組件之整合應用及代理銷售。

4.計劃開發之新產品(服務)：

- (1)視訊 IC：節能 Sub-MCU、3D 眼鏡、車載之 SOC 晶片(車用顯示器控制晶片、環車影像輔助停車晶片)。
- (2)類比 IC：LED 照明、具動態調整之倒車雷達控制 IC、三相無感應器馬達驅動控制 IC。
- (3)消費性 IC：USB HID、32 位元 MCU、SDIO 控制晶片。

(二)產業概況

1.產業發展現況：

工研院 IEK ITIS 計畫公佈 2011 年全年度台灣半導體產業回顧與展望報告；總計 2011 年台灣 IC 產業產值達新台幣 1 兆 5,558 億元，較 2010 年的 1 兆 7,537 億元略為衰退，其中 IC 設計業產值為 3,856 億新台幣，較 2010 年衰退 15.22%；製造業為 7,798 億新台幣，較 2010 年衰退 11.8%；封裝業為 2,696 億新台幣，較 2010 年衰退 6.06%；測試業為 1,208 億新台幣，較 2010 年衰退 5.5%。

2011 年 Q4 IC 設計業者除了少數與無線網通晶片、車用 MCU、數位電視 STB 等相關廠商營收表現尚可之外，其餘普遍表現不佳。特別是由於全球 PC/NB 市場需求持續衰退，廠商出貨表現遠不如預期，使得國內與 LCD 面板驅動及控制 IC、電源管理 IC、記憶體控制 IC 等相關業者，營收大幅衰退。整體而言，2011Q4 台灣 IC 設計業產值為新台幣 946 億元，較上一季衰退 3.4%。

2011 年我國 IC 產業產值統計及預估數據情況如下表：

單位：新台幣億元

	2010 年	2011 年	年成長	2012(預估)	年成長(預估)
IC 設計產業產值	4,548	3,856	-15.22%	4,126	7.0%
IC 製造產業產值	8,841	7,798	-11.80%	8,246	5.7%
IC 封裝產業產值	2,870	2,696	-6.06%	2,900	7.6%
IC 測試產業產值	1,278	1,208	-5.48%	1,297	7.4%
總體產值	17,537	15,558	-11.28%	16,569	6.5%

(資料來源：工研院 IEK ITIS 計畫，2012/02)

工研院 IEK 預期，2012 年第一季度台灣半導體產業將呈現下滑趨勢，產值為新台幣 3,583 億元，較 2011 年第四季衰退 3.0%。在 IC 設計業方面，雖然國內大多數業者均已積極搶進智慧型手機及平板電腦等晶片商機，但所佔比率不高，對營收貢獻仍小。再者，2012Q2 仍是傳統淡季，而且歐債危機仍然存在，全球 PC/NB、消費性電子等市場需求仍然疲弱。預估 2012Q1 台灣 IC 設計業產值為 894 億台幣，季衰退 5.5%。展望 2012 年，台灣 IC 設計業預估營收為 4,126 億台幣，年成長 7.0%。

2. 產業上、中、下游之關聯性：

我國 IC 產業的分工體系健全，舉凡設計、製造、封裝、測試等專業領域，在全球電子工業供應鏈中，皆有舉足輕重的地位。而 IC 設計業主導 IC 產品的規劃、研發、應用、銷售，是半導體產業與電子成品產業的重要橋樑，產業上、中、下游之關聯性如下：

- 上游：IC 設計業的上游包括晶圓、封裝、測試等協力代工廠商，本公司之晶圓代工以全世界龍頭廠商為主要策略夥伴，封裝幾乎全數由國內專業封裝公司代工，測試則大多數由廠內自測。
- 中游：IC 設計提供產品規劃、開發、銷售及技術服務，中游為應用方案商以及代理通路商，負責將 IC 產品推廣至客戶端。本公司代理通路的佈建依據產品特質而有所區隔，且依行銷能力、技術支援等專業能力評選適合之代理商。
- 下游：IC 設計業的下游為購買 IC 的客戶，亦即為 IC 的使用者，通常為實際將 IC 組裝整合至成品的電子產品製造商。

3. 產品各種發展趨勢及競爭情形：

近幾年來，電子產業的主軸已從過去的 IT 產品轉向智慧型手機、平板電腦，熱門領域包括網路通訊、手機、影音多媒體、儲存記憶裝置、電源等。本公司運用多年來所累積的基礎，主要產品集中於視訊、類比及消費性電子產品等領域，若加以廣義詮釋，本公司的產品可歸納為節能減碳、健康醫療、電源安全、科技生活等時下熱門主題，此與當前全球的發展趨勢甚為契合。茲敘述如下：

1. 節能減碳：應用在 LCD TV、DVD、STB 等影音產品之節能控制 IC，以及用在 LED 照明的驅動控制 IC。

- 2.健康醫療：運動器材顯示面板控制晶片，以及用於耳溫槍、心跳計、血壓計、血糖計等居家醫療電子產品的控制 IC。
- 3.電源安全：應用於包括 PC、遊戲機、LCD TV 等的交換式電源供應器（SPS）之電源安全管理 IC。
- 4.科技生活：遊戲機週邊控制 IC、家電用品控制 IC 以及車用電子 IC 等。

以上皆為目前的熱門領域，深具發展潛力，然而電子產品推陳出新非常快速，晶片設計業者不但要迅速發展市場所需的產品，且須投入龐大的技術支援人力及研發材料成本，競爭非常激烈，本公司產品向來以功能差異化、優異的品質、合理的價格、穩定的交期等為主要競爭利器，深獲客戶肯定。

(三)技術及研發概況

1.本年度及截至年報刊印日止每年投入之研發費用

單位：新台幣仟元

項 目	年 度	
	100 年度	當年度截至 101 年 3 月 31 日
研究發展支出	192,595	53,622

2.開發成功之技術或產品：

到目前為止，本公司申請專利總計有 149 件，已成功開發的技術或產品，具體說明如下：

(1)視訊 IC 方面：

- TV Sub-MCU：主要應用於 LCD TV，兼具 HDMI CEC 及系統節能功能，持續發展系列產品，廣獲國際大廠認證及大量採用，除了 LCD TV 之外，也成功應用於 STB、DVD 等影音產品。
- 環車影像監視(AVM) IC。

(2)類比 IC 方面：

- 電源管理晶片：除了 PC 電源供應器的控制晶片之外，也針對遊戲機、電源轉換器及 TV 成功研發出電源管理晶片。
- 倒車雷達控制 IC。
- 用於超薄型筆電散熱風扇之三相無感應器馬達驅動 IC。

(3)消費性電子產品：

- 嵌入式 MCU SoC 單晶片：持續發展更高階高整合的晶片，應用領域包括遊戲機輸入裝置、USB 鍵盤、家用醫療器材(如血壓計、血糖計、耳溫槍)等。
- SDIO 控制晶片：已成功發展出手機付款、身份認證等方面的應用。
- 8 位元、32 位元泛用型 MCU：依不同的運算速度、功耗需求提供完整的泛用型 MCU 產品系列，可用於包括小家電、白色家電、直流無刷控制等多項領域。

(四)長、短期業務發展計劃

1.持續發展新產品

短期：持續對現有產品進行功能改善及良率提升，以強化產品競爭力。

長期：利用既有產品及技術基礎，開發符合未來市場趨勢之系列產品，具體計劃如：

- MCU 系列晶片：低功耗節能 Sub-MCU, 3D 眼鏡整合型 IC, 32 位元 MCU。

— 類比 IC：高壓製程 LED 照明驅動 IC，具動態調整之倒車雷達控制、驅動 IC，風扇/馬達驅動控制 IC。

— 車載 SOC 晶片：車用環車影像輔助停車晶片。

2. 持續拓展新市場

短期：穩固現有客戶群，持續導入新機種；開拓新客戶群，積極推廣本公司產品。

長期：積極拓展客戶群，加強、擴大與代理商的合作，及進一步接觸國際終端大廠的業務機會。

二、市場及產銷概況

(一) 市場分析：

本公司產品主要銷售地區包括台灣、香港、中國、韓國、東南亞等地，終端產品遍及全球各大國際品牌，近兩年來依地區別的銷售比重如下：

金額單位：新台幣仟元

銷售地區 \ 年度	100 年度		99 年度	
	銷售金額	比率 (%)	銷售金額	比率 (%)
台灣	791,665	38%	660,400	29%
中國大陸	935,210	45%	1,291,079	57%
美國	92,723	4%	231,312	10%
其他國家	267,550	13%	90,396	4%
合計	2,087,148	100%	2,273,187	100%

從產品面而言，本公司三大產品線均衡發展，產品結構相當健全。其市場佔有率與未來之供需情況說明如下：

- 視訊 IC：應用於 LCD TV 之 Sub MCU，獲全球最大品牌及國內大廠長期採用，市場佔有率第一。本公司車用 SoC 產品已行銷多年，新產品環車影像監控 IC 即將量產上市。
- 類比 IC：本公司的電源管理 IC，在 PC SPS 的市場佔有率全球第一，LCD TV 及遊戲機的電源管理 IC 出貨量持續成長。具動態調整之倒車雷達控制 IC，獲得國內外多家倒車雷達製造商導入新產品設計開發中，新產品三相馬達控制 IC 已開始出貨。
- 消費性 IC：居家醫療器材控制晶片出貨穩定，而 USB 鍵盤控制晶片也隨著 IT 產業景氣恢復，出貨正常。SDIO 晶片已成功導入銀行付款、政府安控計劃，陸續出貨中。此外 8 位元、32 位元泛用型 MCU，依不同的運算速度，功耗需求提供完整的泛用型 MCU 產品系列，可用於包括小家電、白色家電、直流無刷控制等多項產品，亦逐步推出中。

本公司未來發展之有利及不利因素，列舉說明如下：

— 有利因素：

1. 專業及品牌形象佳，有利於新產品之拓展。
2. 公司財務狀況健全，有利於因應當前情勢及市場突發狀況。
3. 擁有測試工廠，能夠對客戶提供最完善的服務。
4. 與主要代工夥伴關係深厚，具供應鏈競爭優勢。
5. 代理國際知名品牌電子零組件之整合應用及銷售，有利於提供客戶完整解決方案。(Total Solution)

— 不利因素：

1. 電子產業外移情形普遍，服務難度及成本都相對提高。
2. 同業競爭激烈，IC 利潤空間面臨挑戰。
3. 台幣升值速度過快。

(二)主要產品之重要用途及產製過程

1.主要產品之重要用途

本公司之產品種類及其主要用途列舉如下：

主要用途	產品系列
節能減碳	LCD TV、DVD、STB 節能控制 IC、LED 驅動控制 IC
健康醫療	運動器材顯示面板相關 IC、耳溫槍/心跳計/血壓計/血糖計控制 IC
電源安全	PC、遊戲機、LCD TV 電源安全管理 IC、散熱風扇等馬達驅動 IC
科技生活	遊戲機週邊控制 IC、USB 鍵盤 IC、觸控 IC、家電用品控制 IC、SDIO 控制晶片、環車影像輔助停車晶片、倒車雷達控制 IC

2.產製過程

如下圖，本公司在產業中定位為無晶圓工廠之 IC 公司 (Fabless IC Company)，即一般所稱之 IC 設計公司。主要工作包括 IC 產品企劃、研發、測試、銷售等；產製過程如下圖：

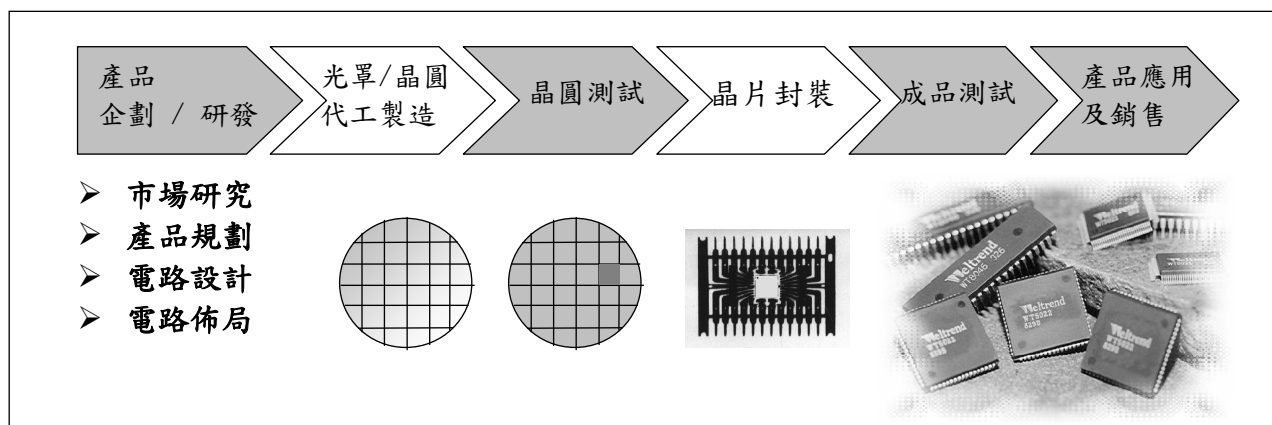

(三)主要原料之供應狀況

本公司為 IC 設計公司或稱無晶圓廠之 IC 公司，核心工作為 IC 產品開發、測試、推廣與銷售，至於晶圓製造與 IC 封裝則委外生產，因此主要原料應係指晶圓與封裝。關於前者，本公司是和晶圓代工龍頭廠商合作，其製程技術與生產效率、排程彈性以及生產品質皆是世界首屈一指的，以本公司之需求而言，只要給予合理的交期，其都能充分且準時供貨。

本公司為因應景氣循環的變遷及供需的增減與緊急交貨需求等狀況，除積極與客戶協調拉長需求預測期間，調整訂單作業的時機，爭取需要的產能。而晶圓供應商也積極配合致力提升生產效率與擴充產能，盡量滿足長期忠實客戶之需求。其次，封裝亦是製造流程之重要一環，本公司主要配合廠商為中型優質封裝廠，其效率與服務亦是業界中優良典範，和本公司配合多年，合作默契良好，對於正常訂單皆能滿足，急單亦都全力配合。基於上述說明，可以瞭解本公司之原料供應狀況非常穩定，可以充分因應與配合公司未來之規劃與成長。

今年度本公司也積極開拓新代理商推展公司相關 MCU 產品於中國、日本及韓國等市場，期望能有更廣泛的市場拓展成績表現。

代理產品線方面，主要是代理日商公司 IC。日商公司由於 2011 年受泰國水患影響，供應鏈尚在逐步恢復正常化中。交貨期需較細密之安排，惟一般皆能滿足客戶需求。

(四)最近二年度主要進銷貨客戶名單：

最近二年度任一一年度中曾占進(銷)貨總額百分之十以上之客戶名稱及其進(銷)貨金額與比例，並說明其增減變動原因。但因契約約定不得揭露客戶名稱或交易對象如為個人且非關係人者，得以代號為之。

最近二年度主要供應商資料

單位：新台幣仟元

項目	99 年				100 年				101 年度截至第一季止			
	名稱	金額	占全年度進貨淨額比率(%)	與發行人之關係	名稱	金額	占全年度進貨淨額比率(%)	與發行人之關係	名稱	金額	占101年度截至第一季止進貨淨額比率(%)	與發行人之關係
1	甲供應商	863,745	56%	非關係人	甲供應商	891,890	69%	非關係人	甲供應商	180,166	63%	非關係人
2	乙供應商	405,417	26%	非關係人	乙供應商	337,457	26%	非關係人	乙供應商	81,894	28%	非關係人
3	其他	260,913	18%		其他	65,153	5%		其他	26,381	9%	
	進貨淨額	1,530,075	100%		進貨淨額	1,294,500	100%		進貨淨額	288,441	100%	

註：列明最近二年度進貨總額百分之十以上之供應商名稱及其進貨金額與比例，但因契約約定不得揭露供應商名稱或交易對象為個人且非關係人者，得以代號為之。

最近二年度主要銷貨客戶資料

單位：新台幣仟元

項目	99 年				100 年				101 年度截至第一季止			
	名稱	金額	占全年度銷貨淨額比率(%)	與發行人之關係	名稱	金額	占全年度銷貨淨額比率(%)	與發行人之關係	名稱	金額	占101年度截至第一季止銷貨淨額比率(%)	與發行人之關係
1	甲客戶	313,556	14%	非關係人	甲客戶	332,344	16%	非關係人	甲客戶	74,551	17%	非關係人
2	其他	1,959,631	86%		其他	1,754,804	84%		其他	376,155	83%	
	銷貨淨額	2,273,187	100%		銷貨淨額	2,087,148	100%		銷貨淨額	450,706	100%	

註：列明最近二年度銷貨總額百分之十以上之客戶名稱及其銷貨金額與比例，但因契約約定不得揭露客戶名稱或交易對象為個人且非關係人者，得以代號為之。

(五)最近二年度生產量及銷售量值表：

1.最近二年度生產量值表

單位：仟顆/仟元

生 產 量 值 主要商品	年 度	99 年度			100 年度		
		產 能	產 量	產 值	產 能	產 量	產 值
視訊 IC		35,000	35,643	309,042	45,000	41,164	302,251
類比 IC		90,000	88,357	318,372	90,000	79,449	270,431
消費性 IC		40,000	34,443	161,835	40,000	32,895	132,590
電子元件代銷		935,433	935,433	917,383	947,110	947,110	953,208
合 計		1,100,433	1,093,876	1,706,632	1,122,110	1,100,618	1,658,480

2.最近二年度銷售量值表

單位：仟顆/仟元

銷 售 量 值 主要商品	年 度	99 年度				100 年度			
		內 銷		外 銷		內 銷		外 銷	
		量	值	量	值	量	值	量	值
視訊 IC		839	41,388	34,465	455,196	263	9,683	40,899	425,672
類比 IC		21,829	93,277	64,527	351,301	17,365	71,821	61,196	285,084
消費性 IC		6,928	140,987	27,198	200,319	6,544	84,613	23,814	163,670
電子元件代銷		382,799	389,363	519,531	601,356	598,050	627,922	387,105	418,683
合 計		412,395	665,015	645,721	1,608,172	622,222	794,039	513,014	1,293,109

三、從業員工

最近二年度及截至年報刊印日止，從業員工人數、平均服務年資、平均年齡及學歷分布比率

年 度		99 年度	100 年度	當年度截至 101 年 5 月 13 日止
員 工 人 數	行政/財務	29	26	25
	業 務	55	60	58
	技 術	191	196	194
	合 計	275	282	277
平均年歲		36.45	35.77	36.22
平均服務年資		7.4	6.7	6.61
學 歷 分 布 比 率	博 士	1%	1%	2%
	碩 士	21%	21%	21%
	大 專	70%	70%	69%
	高 中	8%	8%	8%
	高中以下	0	0	0

四、環保支出資訊

- (一)本公司從事產品研發設計及銷售，所發展出之晶圓及 IC 封裝作業均委由相關配合供應商製作，公司內部進行晶圓測試，封裝品測試及後續包裝出貨作業，因此屬於無污染性之製造業。
- (二)供應商所提供之製程及製成品 IC 等，依本公司供應商管理辦法與 HSF 管理程序，供應商需每年定期提供材料及物質分析報告以確認是否為本司所定義的 Green 產品，本公司也會委由第三認證公司進行檢測，並加以監控及管理供應商的材料，以符合有害物質管理規範，以及符合綠色產品 ROHS 與 Sony GP 之相關規定。
- (三)不良報廢之 IC 產品，每半年委託政府登記合格之甲級廢料清除處理公司配合處理。
- (四)於 98 年取得 IECQ 的“QC080000 有害物質管理系統”的認證。

五、勞資關係

- (一)員工福利措施、進修、訓練、退休制度與其實施情形，以及勞資間之協議與各項員工權益維護措施情形：
- 1.本公司員工除享有勞保、健保、團體保險、退休金給付等一般福利外，由公司提供福利計有：發給年節獎金、紅利分配、婚喪禮金、午餐補助、實施員工教育訓練、設置圖書室供修習閱覽等項目。
 - 2.本公司依法成立職工福利委員會，遴選福利委員辦理職工福利，而每年訂定年度計畫及預算編列，辦理包括：年節贈禮、舉辦員工團體旅遊活動、社團活動、慶生會等活動。
 - 3.員工進修、訓練情形：本公司為鼓勵員工不斷的充實新知，以提升公司的競爭力，對新進員工提供完整的教育訓練，讓新人在短時間可了解公司的工作規章並熟悉工作內容，而對在職員工則提供內、外部專業訓練課程，以加強其工作能力。
 - 4.本公司依據勞工退休金條例規定，為每位選擇適用勞工退休金條例制度之員工，按月依員工薪資百分之六儲存於勞保局設立之勞工退休金個人專戶，而就選擇適用勞動基準法退休制度之員工以及適用勞工退休金條例前工作年資之保留，本公司依法令規定定期提撥退休準備金存入台灣銀行，再由職工退休準備金監督委員會負責退休準備金之管理及運用事宜。
- (二)最近年度及截至年報刊印日止，因勞資糾紛所遭受之損失：無。
- (三)目前及未來可能發生之估計金額與因應措施：無。

六、重要契約

契約性質	當事人	契約起迄日期	主要內容	限制條款
租賃契約	科學園區管理局	99.1.1~101.12.31	廠房租賃	無
代理合約	日本 ROHM	101.4.1~102.3.31	積體電路銷售	無

陸、財務概況

一、最近五年度簡明資產負債表及損益表

1.簡明資產負債表

單位：新台幣仟元

項 目	年 度	最 近 五 年 度 財 務 資 料					當 年 度 截 至 101 年 3 月 31 日 財 務 資 料 (經會計師核閱)
		96 年	97 年	98 年	99 年	100 年	
流 動 資 產		2,482,316	1,865,502	2,799,214	2,790,908	2,320,729	2,432,524
基 金 及 投 資		615,276	356,795	498,076	491,823	352,713	374,065
固 定 資 產		220,284	208,593	221,764	222,962	240,427	243,099
無 形 資 產		-	-	-	-	-	-
其 他 資 產		152,936	132,042	96,801	82,894	54,833	55,550
資 產 總 額		3,470,812	2,562,932	3,615,855	3,588,587	2,968,702	3,105,238
流 動 負 債	分配前	487,228	186,420	432,599	410,261	329,204	337,296
	分配後	518,712	186,420	630,039	595,361	(註一)	(註一)
長 期 負 債		-	-	-	-	-	-
其 他 負 債		52,861	53,576	56,144	56,274	64,716	65,026
負 債 總 額	分配前	540,089	239,996	488,743	466,535	393,920	402,322
	分配後	571,573	239,996	686,183	651,635	(註一)	(註一)
股 本		2,235,100	2,468,000	2,468,000	2,468,000	2,468,000	2,468,000
資 本 公 積		103,010	103,010	102,586	102,586	102,586	102,586
保 留 盈 餘	分配前	636,375	460,702	594,726	595,605	487,864	478,262
	分配後	371,991	460,702	397,286	410,505	(註一)	(註一)
金 融 商 品 未 實 現 損 益		(47,006)	(714,496)	(38,285)	(24,726)	(464,949)	(321,675)
累 積 換 算 調 整 數		4,387	6,863	1,228	(19,413)	(10,682)	(16,220)
未 認 列 為 退 休 金 成 本 之 淨 損 失		(1,143)	(1,143)	(1,143)	-	(8,037)	(8,037)
股 東 權 益 總 額	分配前	2,930,723	2,322,936	3,127,112	3,122,052	2,574,782	2,702,916
	分配後	2,899,239	2,322,936	2,929,672	2,936,952	(註一)	(註一)

註一：盈餘尚未分派。

2.簡明損益表

單位：新台幣仟元

項 目	最近五年度財務資料					當年度截至 101年3月31日 財務資料 (經會計師核閱)
	96年	97年	98年	99年	100年	
營業收入	2,431,486	2,173,723	2,068,444	2,273,187	2,087,148	450,706
營業毛利	499,438	469,390	461,993	555,359	426,018	92,498
營業利益	214,596	197,097	150,867	197,749	76,532	55
營業外收入及利益	201,846	76,779	47,244	77,538	98,540	8,611
營業外費用及損失	28,594	162,652	32,659	42,456	61,004	18,263
繼續營業部門稅前損益	387,848	111,224	165,452	232,831	114,068	(9,597)
繼續營業部門損益	359,208	88,711	136,611	198,319	77,359	(9,602)
停業部門損益	-	-	-	-	-	-
非常損益	-	-	-	-	-	-
會計原則變動之累積影響數	-	-	-	-	-	-
本期損益	359,208	88,711	136,611	198,319	77,359	(9,602)
每股盈餘	1.62	0.36	0.55	0.8	0.31	(0.04)

3.最近五年度會計師簽證意見

年度	會計師姓名	會計師姓名	查核意見
96	黃鴻文	黃樹傑	無保留意見
97	林政治	黃樹傑	修正式無保留意見
98	林政治	黃裕峰	修正式無保留意見
99	林政治	黃裕峰	無保留意見
100	林政治	黃裕峰	無保留意見

二、最近五年度財務比率分析

分析項目		最近五年度財務分析					當年度截至 101年3月31日	
		96年	97年	98年	99年	100年		
財務結構	負債佔資產比率 (%)	15.56	9.36	13.52	13.00	13.27	12.96	
	長期資金佔固定資產比率 (%)	1,330.43	1,113.62	1,410.11	1,400.26	1,070.92	1,111.86	
償債能力	流動比率 (%)	509.48	997.92	647.07	680.28	704.95	721.18	
	速動比率 (%)	436.65	829.25	585.18	612.23	626.09	637.48	
	利息保障倍數 (次)	27,704.43	4,449.96	33,091.40	232,832	114,069	-	
經營能力	應收款項週轉率 (次)	3.22	3.30	3.44	3.7	3.77	3.40	
	平均收現日數	113	111	106	99	97	107	
	存貨週轉率 (次)	6.95	5.98	6.68	7.63	7.30	6.38	
	應付款項週轉率 (次)	4.15	5.83	6.52	5.67	6.65	5.37	
	平均銷貨日數 (日)	53	61	55	48	50	57	
	固定資產週轉率 (次)	11.04	10.42	9.33	10.20	8.68	7.46	
	總資產週轉率 (次)	0.70	0.85	0.57	0.63	0.70	0.59	
獲利能力	資產報酬率 (%)	10.89	2.94	4.42	5.51	2.36	(0.32)	
	股東權益報酬率 (%)	13.28	3.38	5.01	6.35	2.72	(0.36)	
	估實收資本 比率 (%)	營業利益	9.60	7.99	6.11	8.01	3.10	0.01
		稅前純益	17.35	4.51	6.70	9.43	4.62	(0.39)
	純益率 (%)	14.77	4.08	6.60	8.72	3.71	(0.53)	
每股盈餘 (元) (註一)	1.62	0.36	0.55	0.80	0.31	(0.04)		
現金流量	現金流量比率 (%)	29.71	140.20	90.25	65.14	53.36	16.63	
	現金流量允當比率 (%)	196.76	235.70	311.21	226.35	164.73	193.77	
	現金再投資比率 (%)	2.34	8.82	10.99	1.98	(0.32)	1.81	
槓桿度	營運槓桿度	2.14	2.22	2.99	2.69	5.2	1,513.03	
	財務槓桿度	1	1	1	1	1	1	

請說明最近二年度各項財務比率變動原因。(若增減變動未達 20%者可免分析)

1. 長期資金佔固定資產比率減少：主要是 100 年獲利減少及金融商品未實現損失增加。
2. 利息保障倍數變動：主要係 100 年因歐債危機致景氣不佳及台幣前十月升值，使稅前純益減少。
3. 資產及股東權益報酬率減少：100 年因景氣不佳及台幣前十月升值致稅後純益減少所致。
4. 營業利益佔實收資本額比率減少：100 年因景氣不佳客戶下單量減少及台幣升值致營業收入減少，毛利亦隨之減少。
5. 稅前純益佔實收資本額比率及純益率減少：因營收下滑致營業毛利及營業利益減少，其每股盈餘也減少。
6. 現金流量允當比率減少：主要是 100 年獲利減少。
7. 現金再投資比率減少：因 100 年獲利減少及發放現金股利所致。
8. 營運槓桿度增加：營業毛利減少致營業利益減少。

註一：按追溯調整後加權平均股數計算。

財務比例計算公式如下：

1.財務結構

- (1)負債占資產比率＝負債總額／資產總額。
- (2)長期資金占固定資產比率＝(股東權益淨額＋長期負債)／固定資產淨額。

2.償債能力

- (1)流動比率＝流動資產／流動負債。
- (2)速動比率＝(流動資產－存貨－預付費用)／流動負債。
- (3)利息保障倍數＝所得稅及利息費用前純益／本期利息支出。

3.經營能力

- (1)應收款項(包括應收帳款與因營業而產生之應收票據)週轉率＝銷貨淨額／各期平均應收款項(包括應收帳款與因營業而產生之應收票據)餘額。
- (2)平均收現日數＝365／應收款項週轉率。
- (3)存貨週轉率＝銷貨成本／平均存貨額。
- (4)應付款項(包括應付帳款與因營業而產生之應付票據)週轉率＝銷貨成本／各期平均應付款項(包括應付帳款與因營業而產生之應付票據)餘額。
- (5)平均銷貨日數＝365／存貨週轉率。
- (6)固定資產週轉率＝銷貨淨額／固定資產淨額。
- (7)總資產週轉率＝銷貨淨額／資產總額。

4.獲利能力

- (1)資產報酬率＝〔稅後損益＋利息費用×(1－稅率)〕／平均資產總額。
- (2)股東權益報酬率＝稅後損益／平均股東權益淨額。
- (3)純益率＝稅後損益／銷貨淨額。
- (4)每股盈餘＝(稅後淨利－特別股股利)／加權平均已發行股數。

5.現金流量

- (1)現金流量比率＝營業活動淨現金流量／流動負債。
- (2)淨現金流量允當比率＝最近五年度營業活動淨現金流量／最近五年度(資本支出＋存貨增加額＋現金股利)。
- (3)現金再投資比率＝(營業活動淨現金流量－現金股利)／(固定資產毛額＋長期投資＋其他資產＋營運資金)。

6.槓桿度：

- (1)營運槓桿度＝(營業收入淨額－變動營業成本及費用)／營業利益。
- (2)財務槓桿度＝營業利益／(營業利益－利息費用)。

三、最近年度財務報告之監察人審查報告。

監察人審查報告書

董事會造送本公司一〇〇年度營業報告書、財務報表及盈餘分派議案等，其中財務報表業經委託勤業眾信聯合會計師事務所查核完竣，並出具查核報告。上述營業報告書、財務報表及盈餘分派議案經本監察人審查，認為尚無不合，爰依照公司法第二一九條之規定報告如上，敬請鑒核。

此 致

本公司一〇一年股東常會

偉詮電子股份有限公司

監察人：福豐投資股份有限公司

代表人：廖伯熙



監察人：林錫琨



監察人：李正福



中 華 民 國 一 〇 一 年 三 月 二 十 八 日

四、最近年度財務報表。

Deloitte
勤業眾信

勤業眾信聯合會計師事務所
10596 台北市民生東路三段156號12樓

Deloitte & Touche
12th Floor, Hung Tai Financial Plaza
156 Min Sheng East Road, Sec. 3
Taipei 10596, Taiwan, R.O.C.

Tel :+886 (2) 2545-9988
Fax:+886 (2) 2545-9966
www.deloitte.com.tw

會計師查核報告

偉詮電子股份有限公司 公鑒：

偉詮電子股份有限公司民國一〇〇年及九十九年十二月三十一日之資產負債表，暨民國一〇〇年及九十九年一月一日至十二月三十一日之損益表、股東權益變動表及現金流量表，業經本會計師查核竣事。上開財務報表之編製係管理階層之責任，本會計師之責任則為根據查核結果對上開財務報表表示意見。

本會計師係依照會計師查核簽證財務報表規則及一般公認審計準則規劃並執行查核工作，以合理確信財務報表有無重大不實表達。此項查核工作包括以抽查方式獲取財務報表所列金額及所揭露事項之查核證據、評估管理階層編製財務報表所採用之會計原則及所作之重大會計估計，暨評估財務報表整體之表達。本會計師相信此項查核工作可對所表示之意見提供合理之依據。

依本會計師之意見，第一段所述財務報表在所有重大方面係依照證券發行人財務報告編製準則、商業會計法及商業會計處理準則中與財務會計準則相關之規定暨一般公認會計原則編製，足以允當表達偉詮電子股份有限公司民國一〇〇年及九十九年十二月三十一日之財務狀況，暨民國一〇〇及九十九年度之經營成果與現金流量。

偉詮電子股份有限公司民國一〇〇年度財務報表重要會計科目明細表，主要係供補充分析之用，亦經本會計師採用第二段所述之查核程序予以查核。據本會計師之意見，該等科目明細表在所有重大方面與第一段所述財務報表相關資訊一致。

偉詮電子股份有限公司已編製民國一〇〇及九十九年度之合併財務報表，並經本會計師出具無保留意見之查核報告在案，備供參考。

勤業眾信聯合會計師事務所
會計師 林 政 治

會計師 黃 裕 峰

林政治



黃裕峰



行政院金融監督管理委員會核准文號
金管證六字第 0930160267 號

財政部證券暨期貨管理委員會核准文號
台財證六字第 0920123784 號

中 華 民 國 一 〇 一 年 三 月 二 十 二 日

單位：新台幣千元，惟
每股面額為元

民國一〇〇〇年十二月三十一日

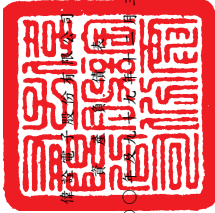

代碼	資產	一〇〇〇年十二月三十一日		九十九年十二月三十一日		代碼	負債及股東權益	一〇〇〇年十二月三十一日		九十九年十二月三十一日	
		金額	%	金額	%			金額	%	金額	%
1100	流動資產										
1320	現金(附註四)	\$ 267,887	9	\$ 696,134	19	2120	流動負債				
1120	備供出售金融資產—流動(附註二及五)	1,210,150	41	1,147,282	32	2140	應付票據	\$ 5,401	-	\$ 5,932	-
1140	應收票據(附註二及三)	34,137	1	33,348	1	2160	應付所得稅(附註二及十五)	226,693	8	261,403	7
1150	應收帳款—淨額(附註二、三及六)	475,472	16	499,625	14	2219	應付員工紅利及董監酬勞(附註十四)	4,844	-	18,364	-
1150	應收關係人款(附註十八)	33,404	1	30,912	1	2170	應付費用及其他流動負債(附註十二)	1,454	-	27,967	1
1160	其他應收款	40,071	1	104,422	3	21XX	流動負債合計	90,812	3	96,595	3
1210	存貨(附註二及七)	218,664	7	236,289	7		流動負債合計	329,204	11	410,261	11
1286	遞延所得稅資產—流動(附註二及十)					2810	應計退休金負債(附註二及十三)	64,716	2	56,274	2
1298	預付款項及其他流動資產	12,996	1	15,401	-	2XXX	負債合計	393,920	13	466,535	13
11XX	流動資產合計	\$ 2,320,229	78	\$ 2,790,908	78		股東權益(附註二、十三及十四)				
1421	採權益法之長期股權投資(附註二及八)	334,632	11	460,575	13	3110	股本—每股面額10元，額定330,000仟股	2,468,000	83	2,468,000	69
1480	以成本衡量之金融資產—非流動(附註二及九)	18,081	1	31,248	1	3210	資本公積	71,489	3	71,489	2
14XX	投資合計	\$ 352,713	12	\$ 491,823	14	3270	股票發行溢價	31,097	1	31,097	1
1501	土地	97,340	3	97,340	3	32XX	資本公積合計	102,586	4	102,586	3
1521	房屋及設備	88,221	3	93,456	3	3310	保留盈餘	362,229	12	342,397	9
1531	機器設備	291,889	10	295,124	8	3320	法定盈餘公積	44,139	1	38,200	1
1551	運輸設備	18,067	1	19,941	1	3350	特別盈餘公積	81,496	3	215,008	6
1631	租賃改良	40,740	1	45,275	1	33XX	未分配盈餘	487,864	16	595,605	16
1681	什項設備	19,049	1	18,935	-	3420	股東權益其他項目	(10,682)	-	(19,413)	-
15X1	合計	555,306	19	570,071	16	3430	累積換算調整數	(8,037)	-	-	-
15X9	累計折舊	(11,996)	(1)	(347,109)	(10)	3450	未認為退休金成本之沖損失	(464,949)	(16)	(24,726)	(1)
1670	預付設備款	240,427	8	222,962	6	34XX	金融商品未實現損失	(483,668)	(16)	(44,139)	(1)
15XX	固定資產—淨額	\$ 2,968,702	100	\$ 3,588,587	100	3XXX	股東權益其他項目合計	2,574,782	87	3,122,032	87
1770	其他資產						股東權益合計	2,968,702	100	3,588,587	100
1820	遞延退休金成本(附註二及十三)	1,674	-	1,532	-		負債及股東權益總計	\$ 2,968,702	100	\$ 3,588,587	100
1830	存出保證金	5,583	-	4,595	-						
1860	遞延費用—淨額(附註二及十一)	12,597	1	12,821	-						
18XX	遞延所得稅資產—非流動(附註二及十五)	34,979	1	63,946	2						
1XXX	其他資產合計	\$ 54,833	2	\$ 82,894	2						
	資產總計	\$ 2,968,702	100	\$ 3,588,587	100						

後附之附註係本財務報表之一部分。



經理人：



董事長：



會計主管：

偉詮電子股份有限公司

損益表

民國一〇〇年及九十九年一月十日至十二月三十一日

單位：新台幣仟元，惟
每股盈餘為元

代碼	一〇〇年度			九十九年度		
	金額	%		金額	%	
4110	營業收入	\$2,093,720		\$2,289,352		
4170	銷貨退回及折讓	6,572		16,165		
4100	營業收入淨額（附註二及十八）	2,087,148	100	2,273,187	100	
5110	營業成本（附註七及十七）	1,661,130	79	1,717,828	75	
5910	營業毛利	426,018	21	555,359	25	
	營業費用（附註十七）					
6100	銷售費用	110,151	6	107,300	5	
6200	管理費用	46,740	2	52,665	2	
6300	研究發展費用	192,595	9	197,645	9	
6000	營業費用合計	349,486	17	357,610	16	
6900	營業利益	76,532	4	197,749	9	
	營業外收入及利益					
7122	現金股利收入（附註二）	80,287	4	40,292	2	
7160	兌換淨益（附註二）	12,749	1	-	-	
7110	利息收入	1,281	-	2,089	-	
7121	採權益法認列之投資淨益（附註二及八）	670	-	29,929	1	
7130	處分固定資產利益（附註二）	301	-	-	-	
7480	政府補助收入（附註二及十九）	-	-	1,350	-	
7480	其他（附註十八）	3,252	-	3,878	-	
7100	營業外收入及利益合計	98,540	5	77,538	3	

（接次頁）

(承前頁)

代碼		一	〇	〇	年	度	九	十	九	年	度	
		金		額	%		金		額	%		
	營業外費用及損失											
7540	處分投資淨損(附註二)	\$	49,374		3		\$	2,862		-		
7630	資產減損損失(附註二及九)		5,039		-			2,767		-		
7522	其他投資損失(附註二及九)		3,087		-			-		-		
7510	利息費用		180		-			1		-		
7560	兌換淨損(附註二)		-		-			34,500		2		
7530	處分固定資產損失(附註二)		-		-			2		-		
7880	其他		3,324		-			2,324		-		
7500	營業外費用及損失合計		61,004		3			42,456		2		
7900	稅前利益		114,068		6			232,831		10		
8110	所得稅費用(附註二及十五)	(36,709)		(2)	(34,512)		(1)	
9600	純益	\$	77,359		4		\$	198,319		9		
代碼		稅	前	稅	後	稅	前	稅	後			
9750	每股盈餘(附註十六)											
	基本及稀釋每股盈餘	\$	0.46		\$	0.31		\$	0.94		\$	0.80

後附之附註係本財務報表之一部分。

董事長：



經理人：



會計主管：



民國一〇〇年及十二月三十一日

單位：除另予註明者外，係新台幣仟元

股東權益其他項目(附註二、十三及十四)	本		資本公積		盈餘		未認列為退休基金		股東權益合計	
	金額	金額	金額	金額	金額	金額	金額	金額	金額	金額
九十九年一月一日餘額	246,800	\$ 2,468,000	\$ 71,489	\$ 31,097	\$ 102,586	\$ 131,708	\$ 134,024	\$ 1,228	\$ 38,285	\$ 3,127,112
盈餘分配	-	-	-	-	-	(93,508)	93,508	-	-	-
迴轉特別盈餘公積	-	-	-	-	-	-	13,403	-	-	-
提列法定盈餘公積	-	-	-	-	-	-	(13,403)	-	-	-
股東紅利一現金(8%)	-	-	-	-	-	-	(197,440)	-	-	(197,440)
九十九年度純益	-	-	-	-	-	-	198,319	-	-	198,319
換算調整數	-	-	-	-	-	-	-	(20,641)	-	(20,641)
備供出售金融資產未實現損(益)之變動	-	-	-	-	-	-	-	-	10,507	10,507
認列採權益法長期股權投資之未實現損益變動	-	-	-	-	-	-	-	-	3,052	3,052
未認列為退休金成本之淨損失之變動	-	-	-	-	-	-	-	-	1,143	1,143
九十九年十二月三十一日餘額	246,800	2,468,000	71,489	31,097	102,586	38,200	215,008	(19,413)	(24,726)	3,122,052
盈餘分配	-	-	-	-	-	-	-	-	-	-
提列法定盈餘公積	-	-	-	-	-	19,832	(19,832)	-	-	-
提列時定盈餘公積	-	-	-	-	-	5,939	(5,939)	-	-	-
股東紅利一現金(7.5%)	-	-	-	-	-	-	(185,100)	-	-	(185,100)
一〇〇年度純益	-	-	-	-	-	-	77,359	-	-	77,359
換算調整數	-	-	-	-	-	-	-	8,731	-	8,731
備供出售金融資產未實現損(益)之變動	-	-	-	-	-	-	-	-	(317,378)	(317,378)
認列採權益法長期股權投資之未實現損益變動	-	-	-	-	-	-	-	-	-	(122,845)
未認列為退休金成本之淨損失之變動	-	-	-	-	-	-	-	-	(8,037)	(8,037)
一〇〇年十二月三十一日餘額	246,800	\$ 2,468,000	\$ 71,489	\$ 31,097	\$ 102,586	\$ 44,139	\$ 81,496	\$ 10,682	\$ 464,949	\$ 2,574,782

後附之附註係本財務報表之一部分。



董事長：



經理人：



會計主管：



民國一〇〇年及九十九年一月十一日至十二月三十一日

單位：新台幣仟元

	一〇〇年度	九十九年度
營業活動之現金流量		
純益	\$ 77,359	\$ 198,319
折舊	34,859	34,374
攤銷	6,428	6,788
處分投資淨損	49,374	2,862
其他投資損失	3,087	-
收到權益法被投資公司現金股利	12,499	12,499
採權益法認列之投資淨益	(670)	(29,929)
處分固定資產(利益)損失	(301)	2
資產減損損失	5,039	2,767
遞延所得稅資產	31,372	19,000
應計退休金負債	263	2,557
營業資產及負債之淨變動		
應收票據	(789)	(4,223)
應收帳款	24,153	90,584
應收關係人款	(2,492)	14,707
其他應收款	498	274
存貨	17,625	(22,565)
預付款項及其他流動資產	(453)	3,786
應付票據	(531)	1,089
應付帳款	(34,710)	(72,231)
應付所得稅	(13,520)	5,946
應付員工紅利及董監酬勞	(26,513)	(6,230)
應付費用及其他流動負債	(6,910)	6,858
營業活動之淨現金流入	<u>175,667</u>	<u>267,234</u>
投資活動之現金流量		
購買備供出售金融資產價款	(1,369,215)	(1,973,258)
處分備供出售金融資產價款	1,004,599	1,768,452
備供出售金融資產退還股款	-	24,846
購買採權益法之長期股權投資價款	(24)	(1,346)
以成本衡量之金融資產減資退還股款	1,428	2,142
以成本衡量之金融資產清算退還股款	3,613	-

(接次頁)

(承前頁)

	一〇〇年度	九十九年度
處分以成本衡量之金融資產價款	\$ -	\$ 3,350
購置固定資產	(52,494)	(35,591)
處分固定資產價款	471	17
存出保證金增加	(988)	(3)
遞延費用增加	(6,204)	(5,335)
投資活動之淨現金流出	(418,814)	(216,726)
融資活動之現金流量		
股東現金紅利	(185,100)	(197,440)
融資活動之現金流出	(185,100)	(197,440)
現金淨減少數	(428,247)	(146,932)
年初現金餘額	696,134	843,066
年底現金餘額	\$ 267,887	\$ 696,134
現金流量資訊之補充揭露		
支付利息	\$ 180	\$ 1
支付所得稅	\$ 18,857	\$ 9,566
僅有部分現金收付之投資活動		
購買備供出售金融資產價款		
取得備供出售金融資產	(\$1,370,366)	(\$2,015,857)
應付投資款增加	1,151	42,599
支付淨額	(\$1,369,215)	(\$1,973,258)
處分備供出售金融資產價款		
處分備供出售金融資產	\$ 940,746	\$1,788,012
應收投資款減少(增加)	63,853	(19,560)
收取淨額	\$1,004,599	\$1,768,452
購買採權益法之長期股權投資價款		
取得採權益法之長期股權投資	\$ -	(\$ 977)
應付益詮電子公司少數股東股款減少	(24)	(369)
	(\$ 24)	(\$ 1,346)

後附之附註係本財務報表之一部分。

董事長：



經理人：



會計主管：



偉詮電子股份有限公司

財務報表附註

民國一〇〇及九十九年度

(除另予註明者外，金額為新台幣仟元)

一、公司沿革及營業

本公司於七十八年七月成立於新竹科學工業園區，並於同年九月開始營業，主要營業項目為研究、開發、生產、測試及銷售數位、類比混合式特殊應用積體電路、數位式及類比式積體電路等。

本公司股票自八十九年九月起在台灣證券交易所上市買賣。

截至一〇〇年及九十九年底止，本公司員工人數分別為 282 人及 275 人。

二、重要會計政策之彙總說明

本財務報表係依照證券發行人財務報告編製準則、商業會計法、商業會計處理準則及一般公認會計原則編製。重要會計政策彙總說明如下：

(一) 外幣交易

非衍生性商品之外幣交易所產生之各項外幣資產、負債、收入或費用，按交易日之即期匯率折算新台幣金額入帳。外幣資產負債實際收付結清時，所產生之兌換差額，作為當年度損益。

資產負債表日之外幣貨幣性資產或負債，按該日即期匯率予以調整，兌換差額列為當年度損益。

資產負債表日之外幣非貨幣性資產以成本衡量者，則按交易日之歷史匯率衡量。

外幣長期投資採權益法計價者，以被投資公司之外幣財務報表換算後所得之股東權益做為依據，兌換差額列入累積換算調整數，作為股東權益之調整項目。

前述即期匯率係以主要往來銀行之中價為評價基礎。

(二) 會計估計

依照前述準則、法令及原則編製財務報表時，本公司對於備抵呆帳、提列存貨呆滯及跌價損失、固定資產折舊、遞延費用攤銷、資產減損、所得稅、退休金、員工分紅及董監酬勞等之提列，必須使用合理之估計金額，因估計涉及判斷，實際結果可能有所差異。

(三) 資產與負債區分流動與非流動之標準

流動資產包括現金，以及預期於資產負債表日後一年內變現或耗用之資產；固定資產、遞延費用及其他不屬於流動資產之資產為非流動資產。流動負債為須於資產負債表日後一年內清償之負債，負債不屬於流動負債者為非流動負債。

(四) 備供出售金融資產

備供出售金融資產於原始認列時，以公平價值衡量，並加計取得之交易成本；後續評價以公平價值衡量，且其價值變動列為股東權益調整項目。累積之利益或損失於金融資產除列時，列入當年度損益。依交易慣例購買或出售金融資產時，採用交易日會計處理。

公平價值之基礎：開放型基金受益憑證係資產負債表日之淨資產價值，國內上市（櫃）證券係資產負債表日之收盤價。

現金股利於除息日認列收益，但依據投資前淨利宣告之部分，係自投資成本減除。股票股利不列為投資收益，僅註記股數增加，並按增加後之總股數重新計算每股成本。

若有減損之客觀證據，則認列減損損失。若後續期間減損金額減少，備供出售權益商品之減損減少金額認列為股東權益調整項目。

(五) 應收帳款之減損評估

備抵呆帳係按應收款項帳齡及收回可能性評估提列。本公司係依據對客戶之應收帳款帳齡分析，定期評估應收帳款收回之可能性。如附註三所述，本公司自一〇〇年一月一日起採用新修訂之財務會計準則公報第三十四號「金融商品之會計處理準則」第三次修訂條文，修訂條文將原始產生之應收款納入適用範圍，故本公司對於應收款項係於每一資產負債表日評估其減損跡象，當有客觀證據顯示，因應收款項原始認列後發生之單一或多項事件，致使應收款

項之估計未來現金流量受影響者，該應收款項則視為已減損，按應收款項金額百分之百提列。

本公司對應收款項採個別評估及組合基礎來評估減損。應收款項組合之客觀減損證據係以本公司過去收款經驗、該組合之延遲付款情況以及與應收款項違約有關之可觀察之經濟情勢變化。

應收款項之帳面金額係以備抵評價科目調整。當應收款項視為無法收回時，沖銷備抵評價科目。原先已沖銷而後續回收之款項則貸記備抵評價科目。備抵評價科目帳面金額之變動認列為呆帳損失。

(六) 存 貨

存貨包括原料、在製品、製成品及商品。存貨係以成本與淨變現價值孰低法計價，比較成本與淨變現價值時除同類別存貨外係以個別項目為基礎。淨變現價值係指在正常情況下之估計售價減除至完工尚需投入之成本及銷售費用後之餘額。存貨成本之計算採用加權平均法。

(七) 採權益法之長期股權投資

本公司對被投資公司持有表決權股份達百分之二十以上或具有重大影響力者，採用權益法評價。

被投資公司發放現金股利時，則作為投資成本減項。

於資產負債表日評估是否有減損跡象，若有客觀證據顯示業已減損，就其減損部分認列損失；對具控制能力之長期股權投資，係以合併財務報表整體考量現金產生單位，予以評估。

本公司與採權益法計價且具有控制能力之被投資公司間順流交易所產生之未實現損益全數予以銷除，俟實現始認列損益。

股票出售或移轉時之成本採用加權平均法計價。

(八) 以成本衡量之金融資產

無法可靠衡量公平價值之權益商品投資，包括未上市（櫃）股票及興櫃股票等，以原始認列之成本衡量。股利之會計處理，與備供出售金融資產相似。若有減損之客觀證據，則認列減損損失，此減損金額不予迴轉。

(九) 固定資產

固定資產以成本減累計折舊計價。重大之增添、更新及改良作為資本支出；修理及維護支出則作為當年度費用。

資產負債表日評估是否有跡象顯示固定資產可能發生減損，若有減損之跡象存在時，應即估計該資產之可回收金額。倘固定資產以其相關可回收金額衡量帳面價值有重大減損時，就其減損部分認列損失。嗣後若固定資產可回收金額增加時，將減損損失之迴轉認列為利益，惟固定資產於減損損失迴轉後之帳面價值，不得超過該項資產在未認列減損損失之情況下，減除應提列折舊後之帳面價值。

折舊係按平均法依下列耐用年數計算提列：房屋及設備，五至五十年；機器設備，二至五年；運輸設備，五年；租賃改良，五年；什項設備，三至五年。

耐用年限屆滿仍繼續使用之固定資產，則就其殘值按重行估計可使用年數繼續提列折舊。

固定資產出售或報廢時，其相關成本及累計折舊均自帳上減除。處分固定資產之利益或損失，依其性質列為當年度之營業外利益或損失。

(十) 遞延費用

研究階段之支出於發生時認列為費用；發展階段之支出於符合規定條件時，認列為無形資產，採用直線法依其耐用年限分攤，不符合規定條件則列為當年度費用。

遞延費用係電腦軟體，以平均法按五年攤銷。

資產負債表日評估是否有跡象顯示遞延費用可能發生減損，若有減損之跡象存在時，應即估計該資產之可回收金額。倘遞延費用以其相關可回收金額衡量帳面價值有重大減損時，就其減損部分認列損失。嗣後若遞延費用可回收金額增加時，將減損損失之迴轉認列為利益，惟遞延費用於減損損失迴轉後之帳面價值，不得超過該項資產在未認列減損損失之情況下，減除應提列攤銷後之帳面價值。

(十一) 資本支出與收益支出之劃分

凡支出之效益及於以後各年度者列為資產。其效益僅及於當年度或無效者，列為費用或損失。

(十二) 退休金

屬確定給付退休辦法之退休金係按精算結果認列；屬確定提撥退休辦法之退休金，係於員工提供服務之期間，將應提撥之退休金數額認列為當年度費用。

(十三) 所得稅

所得稅係作跨期間之分攤，可減除暫時性差異及未使用投資抵減之所得稅影響數認列為遞延所得稅資產，並評估其可實現性，認列備抵評價金額；應課稅暫時性差異之所得稅影響數則認列為遞延所得稅負債。遞延所得稅資產或負債依其相關資產或負債之分類劃分為流動或非流動項目，無相關之資產或負債者，依預期迴轉期間之長短劃分為流動或非流動項目。

投資國外子公司之長期股權投資帳面價值與課稅基礎之暫時性差異，如本公司可控制暫時性差異回轉之時間，且於可預見之未來不會回轉，其實質上係長久存在者，則不予以認列相關遞延所得稅負債或資產。

購置機器設備、研究發展及人才培訓等所產生之所得稅抵減，採當期認列法處理。

以前年度應付所得稅之調整，列入當年度所得稅。

依所得稅法規定計算之未分配盈餘加徵百分之十之所得稅，列為股東會決議年度之所得稅費用。

(十四) 政府補助之會計處理

本公司取得與所得有關之政府補助，其已實現者列為政府補助收入，尚未實現者，列為遞延收入，依相對事項分期認列為政府補助收入。

(十五) 收入之認列

本公司係於貨物之所有權及顯著風險移轉（一般係於運出時移轉）予客戶時認列營業收入，因其獲利過程大部分已完成，且已實現或可實現。去料加工時，加工產品之所有權及顯著風險並未移轉，是以去料時不作銷貨處理。

營業收入係按本公司與買方所協議交易對價（考量商業折扣及數量折扣後）之公平價值衡量；惟營業收入之對價為一年期以內之應收款時，其公平價值與到期值差異不大且交易量頻繁，則不按設算利率計算公平價值。

三、會計變動之理由及影響

金融商品之會計處理

本公司自一〇〇年一月一日起採用新修訂之財務會計準則公報第三十四號「金融商品之會計處理準則」。主要之修訂包括(一)將應收租賃款之減損納入公報適用範圍；(二)修訂保險相關合約之會計準則適用規範；(三)將原始產生之放款及應收款納入公報適用範圍；(四)增訂以攤銷後成本衡量之金融資產於債務困難修改條款時之減損規範；及(五)債務條款修改時債務人之會計處理。此項會計變動，對本公司一〇〇年度財務報表並無重大影響。

營運部門資訊之揭露

本公司自一〇〇年一月一日起，採用新發布之財務會計準則公報第四十一號「營運部門資訊之揭露」。該公報之規定係以管理階層制定營運事項決策時所使用之企業組成部分相關資訊為基礎，營運部門之辨識則以主要營運決策者定期複核用以分配資源予部門與評量績效之內部報告為基礎。該公報係取代財務會計準則公報第二十號「部門別財務資訊之揭露」，採用該公報僅對本公司部門別資訊之報導方式產生改變，本公司亦配合重編九十九年度之部門資訊。

四、現金

	一〇〇年 十二月三十一日	九十九年 十二月三十一日
活期存款	\$ 79,862	\$213,162
定期存款	59,800	278,500
外幣存款	128,129	204,378
支票存款	<u>31</u>	<u>31</u>
	267,822	696,071
零用金	<u>65</u>	<u>63</u>
	<u>\$267,887</u>	<u>\$696,134</u>

截至一〇〇年底，外幣存款餘額中分別有港幣 31 仟元及美金 13 仟元存放於香港；截至九十九年底，外幣存款餘額中分別有港幣 31 仟元及美金 361 仟元存放於香港。

五、備供出售金融資產—流動

	一〇〇年 十二月三十一日	九十九年 十二月三十一日
國內上市（櫃）公司股票	\$ 1,174,329	\$ 1,104,247
開放型基金受益憑證	<u>35,821</u>	<u>43,035</u>
	<u>\$ 1,210,150</u>	<u>\$ 1,147,282</u>

六、應收帳款—淨額

	一〇〇年 十二月三十一日	九十九年 十二月三十一日
應收帳款	\$486,948	\$510,269
備抵呆帳	(<u>11,476</u>)	(<u>10,644</u>)
	<u>\$475,472</u>	<u>\$499,625</u>

本公司備抵呆帳之變動情形如下：

	一〇〇年度	九十九年度
年初餘額	\$ 10,644	\$ 11,044
本年度提列	832	961
本年度迴轉	-	(49)
本年度沖銷	<u>-</u>	<u>(1,312)</u>
年底餘額	<u>\$ 11,476</u>	<u>\$ 10,644</u>

七、存 貨

	一 〇 〇 年 十二月三十一日	九 十 九 年 十二月三十一日
商 品	\$ 89,310	\$ 98,913
製 成 品	55,092	51,912
在 製 品	69,086	77,800
原 料	<u>5,176</u>	<u>7,664</u>
	<u>\$218,664</u>	<u>\$236,289</u>

一〇〇年及九十九年十二月三十一日之備抵存貨呆滯及跌價損失分別為 24,765 仟元及 29,562 仟元。

一〇〇及九十九年度與存貨相關之營業成本分別為 1,661,130 仟元及 1,717,828 仟元。一〇〇及九十九年度之營業成本分別包括存貨呆滯及跌價損失 2,515 仟元及 18,108 仟元。

八、採權益法之長期股權投資

	一 〇 〇 年 十二月三十一日	九 十 九 年 十二月三十一日
	金 額 股權%	金 額 股權%
英屬維京群島商偉詮國際公司	\$176,278 100	221,310 100
盈銓投資公司	<u>158,354</u> 98	<u>239,265</u> 98
	<u>\$334,632</u>	<u>\$460,575</u>

依權益法認列投資（損）益之內容如下：

	一 〇 〇 年 度	九 十 九 年 度
	各該公司當 年度(損)益	各該公司當 年度利益
英屬維京群島商偉詮 國際公司	(\$ 3,659)	\$ 15,646
盈銓投資公司	<u>4,418</u>	<u>14,585</u>
	<u>\$ 759</u>	<u>\$ 30,231</u>
	(\$ 3,659)	\$ 15,646
	<u>4,329</u>	<u>14,283</u>
	<u>\$ 670</u>	<u>\$ 29,929</u>

所有子公司之帳目已併入編製一〇〇及九十九年度合併財務報表。

九、以成本衡量之金融資產－非流動

	一〇〇年 十二月三十一日	九十九年 十二月三十一日
<u>普通股</u>		
台灣眾鑫企業公司	\$ 6,400	\$ 6,400
光基科技公司	6,329	6,329
交大創業投資公司	3,648	9,618
WELTREND KOREA CO., LTD.	1,704	1,704
思源創業投資公司	-	6,700
智威科技公司	-	259
綠星電子公司	-	141
興隆發電子公司	-	97
	<u>18,081</u>	<u>31,248</u>
<u>特別股</u>		
AETAS TECHNOLOGY INC. — Series B	-	-
AETAS TECHNOLOGY INC. — Series C	-	-
AETAS TECHNOLOGY INC. — Series D	-	-
	<u>-</u>	<u>-</u>
	<u>\$ 18,081</u>	<u>\$ 31,248</u>

交大創業投資公司於一〇〇及九十九年度辦理減資退還股款 1,428 仟元及 2,142 仟元。

思源創業投資公司於一〇〇年十一月辦理清算收回股款 3,613 仟元，並認列相關投資損失 3,087 仟元，帳列其他投資損失。

本公司於一〇〇年度，分別依投資交大創業投資公司、智威科技公司、綠星電子公司及興隆發電子公司相關可回收金額評估，認列減損損失 4,542 仟元、259 仟元、141 仟元及 97 仟元；另於九十九年度，依投資 AETAS TECHNOLOGY INC. 之相關可回收金額評估，認列減損損失 2,767 仟元，帳列營業外費用及損失－資產減損損失項下。

本公司所持有之上述股票投資，因無活絡市場公開報價且其公平價值無法可靠衡量，故以成本衡量。

十、固定資產

成 本	一 〇 〇 年 度							合 計
	土 地	房 屋 及 建 築	機 器 設 備	運 輸 設 備	租 賃 改 良	什 項 設 備	預 付 設 備 款	
年初餘額	\$ 97,340	\$ 93,456	\$ 295,124	\$ 19,941	\$ 45,275	\$ 18,935	\$ -	\$ 570,071
本年度增加	-	-	36,471	340	2,380	1,307	11,996	52,494
本年度減少	-	(5,235)	(39,706)	(2,214)	(6,915)	(1,193)	-	(55,263)
年底餘額	<u>97,340</u>	<u>88,221</u>	<u>291,889</u>	<u>18,067</u>	<u>40,740</u>	<u>19,049</u>	<u>11,996</u>	<u>567,302</u>
累計折舊								
年初餘額	-	23,009	256,018	14,834	40,956	12,292	-	347,109
本年度增加	-	1,949	27,012	1,823	1,856	2,219	-	34,859
本年度減少	-	(5,235)	(39,706)	(2,044)	(6,915)	(1,193)	-	(55,093)
年底餘額	-	<u>19,723</u>	<u>243,324</u>	<u>14,613</u>	<u>35,897</u>	<u>13,318</u>	-	<u>326,875</u>
年底淨額	<u>\$ 97,340</u>	<u>\$ 68,498</u>	<u>\$ 48,565</u>	<u>\$ 3,454</u>	<u>\$ 4,843</u>	<u>\$ 5,731</u>	<u>\$ 11,996</u>	<u>\$ 240,427</u>

成 本	九 十 九 年 度							合 計
	土 地	房 屋 及 設 備	機 器 設 備	運 輸 設 備	租 賃 改 良	什 項 設 備	預 付 設 備 款	
年初餘額	\$ 97,340	\$ 97,768	\$ 301,879	\$ 18,696	\$ 44,819	\$ 30,301	\$ -	\$ 590,803
本年度增加	-	-	30,654	1,395	1,477	2,065	-	35,591
本年度減少	-	(4,312)	(37,409)	(150)	(1,021)	(13,431)	-	(56,323)
年底餘額	<u>97,340</u>	<u>93,456</u>	<u>295,124</u>	<u>19,941</u>	<u>45,275</u>	<u>18,935</u>	-	<u>570,071</u>
累計折舊								
年初餘額	-	25,004	267,415	12,845	40,303	23,472	-	369,039
本年度增加	-	2,317	26,012	2,139	1,655	2,251	-	34,374
本年度減少	-	(4,312)	(37,409)	(150)	(1,002)	(13,431)	-	(56,304)
年底餘額	-	<u>23,009</u>	<u>256,018</u>	<u>14,834</u>	<u>40,956</u>	<u>12,292</u>	-	<u>347,109</u>
淨 額	<u>\$ 97,340</u>	<u>\$ 70,447</u>	<u>\$ 39,106</u>	<u>\$ 5,107</u>	<u>\$ 4,319</u>	<u>\$ 6,643</u>	-	<u>\$ 222,962</u>

十一、遞延費用－淨額

成 本	一 〇 〇 年 度		九 十 九 年 度	
	電 腦 軟 體	電 腦 軟 體	電 腦 軟 體	電 腦 軟 體
年初餘額	\$116,308	\$116,308	\$136,015	\$136,015
本年度增加	6,204	6,204	5,335	5,335
本年度減少	(5,639)	(5,639)	(25,042)	(25,042)
年底餘額	<u>116,873</u>	<u>116,873</u>	<u>116,308</u>	<u>116,308</u>
累計攤銷				
年初餘額	103,487	103,487	121,741	121,741
本年度增加	6,428	6,428	6,788	6,788
本年度減少	(5,639)	(5,639)	(25,042)	(25,042)
年底餘額	<u>104,276</u>	<u>104,276</u>	<u>103,487</u>	<u>103,487</u>
淨 額	<u>\$ 12,597</u>	<u>\$ 12,597</u>	<u>\$ 12,821</u>	<u>\$ 12,821</u>

十二、應付費用及其他流動負債

	一 〇 〇 年		九 十 九 年	
	十二月三十一日	十二月三十一日	十二月三十一日	十二月三十一日
應付投資款	\$ 43,750	\$ 43,750	\$ 42,599	\$ 42,599
應付獎金	31,150	31,150	30,276	30,276
預收貨款	1,978	1,978	4,967	4,967
其 他	13,934	13,934	18,753	18,753
	<u>\$ 90,812</u>	<u>\$ 90,812</u>	<u>\$ 96,595</u>	<u>\$ 96,595</u>

十三、退休金

適用「勞工退休金條例」之退休金制度，係屬確定提撥退休辦法，依員工每月薪資百分之六提撥至勞工保險局之個人專戶。本公司一〇〇及九十九年度認列之退休金成本分別為 10,786 仟元及 9,558 仟元。

適用「勞動基準法」之退休金制度，係屬確定給付退休辦法。員工退休金之支付，係根據服務年資及核准退休日前六個月平均工資計算。本公司按員工每月薪資總額百分之二提撥員工退休基金，交由勞工退休準備金監督委員會以該委員會名義存入台灣銀行之專戶。本公司一〇〇及九十九年度認列之退休金成本分別為 4,276 仟元及 4,180 仟元。

屬確定給付退休辦法之退休金相關資訊揭露如下：

(一) 淨退休金成本組成項目

	一〇〇年度	九十九年度
服務成本	\$ 1,463	\$ 1,592
利息成本	2,238	2,126
退休基金資產預期報酬	(544)	(530)
攤銷數	<u>1,119</u>	<u>992</u>
淨退休金成本	<u>\$ 4,276</u>	<u>\$ 4,180</u>

(二) 員工及委任經理人退休基金提撥狀況與帳載應計退休金負債之調節

	一〇〇年 十二月三十一日	九十九年 十二月三十一日
給付義務		
既得給付義務	\$ 42,768	\$ 46,338
非既得給付義務	<u>34,570</u>	<u>33,796</u>
累積給付義務	77,338	80,134
未來薪資增加之影響數	<u>26,120</u>	<u>19,342</u>
預計給付義務	103,458	99,476
退休基金資產公平價值	(<u>18,279</u>)	(<u>24,180</u>)
提撥狀況	85,179	75,296
未認列過渡性淨給付義務	(1,674)	(2,031)
未認列退休金損失	(28,758)	(18,780)
補列之退休金負債	<u>9,710</u>	<u>1,532</u>
應計退休金負債	<u>\$ 64,457</u>	<u>\$ 56,017</u>
既得給付	<u>\$ 42,768</u>	<u>\$ 46,338</u>

(三) 精算假設

	一〇〇年 十二月三十一日	九十九年 十二月三十一日
折現率	2.25%	2.25%
未來薪資水準增加率	2.50%	2.50%
退休基金資產預期投資報酬率	2.25%	2.25%

(四) 退休金提撥及支付情況

	一〇〇年度	九十九年度
本年度提撥	<u>\$ 1,789</u>	<u>\$ 1,770</u>
本年度支付	<u>\$ 7,939</u>	<u>\$ 1,533</u>

十四、股東權益

依照法令規定，資本公積除填補公司虧損外，不得使用，但超過票面金額發行股票所得之溢價（包括以超過面額發行普通股及因合併而發行股票之股本溢價等），得撥充股本，其撥充股本每年以實收股本之一定比率為限。依據一〇一年一月四日公布之公司法修訂條文，前述資本公積得以現金分配。

依據本公司章程規定，每年於完納稅捐及彌補虧損後，應先提列百分之十為法定盈餘公積及依法令規定提列之特別盈餘公積，再就其餘額及依法令規定提列之特別盈餘公積迴轉數做如下分配：

- (一) 員工紅利百分之十二；
- (二) 董監事酬勞百分之三；
- (三) 其餘依股東會決議分配之。

本公司分配盈餘時，必須依法令規定就股東權益減項餘額提列特別盈餘公積；嗣後股東權益減項金額如有減少時，可就減少金額自特別盈餘公積轉回未分配盈餘。

一〇〇年度純益因提列法定盈餘公積及特別盈餘公積後，依公司章程規定並無可供分配予員工分紅及應付董監酬勞之盈餘。九十九年度應付員工紅利及應付董監酬勞估列金額分別為 22,374 仟元及 5,593 仟元。前述員工紅利及董監酬勞係依法令、章程及過去經驗以可能發放之金額為基礎，分別按稅後淨利（已扣除員工分紅及董監酬勞之金

額)並扣除法定盈餘公積及調整特別盈餘公積後之餘額約 12%及約 3%計算。年度終了後，於股東會決議日時，若金額仍有變動，則依會計估計變動處理，於股東會決議年度調整入帳。如股東會決議採股票發放員工紅利，股票紅利股數按決議分紅之金額除以股票公平價值決定，股票公平價值係指股東會決議日前一日之收盤價(考量除權息之影響後)。

法定盈餘公積應提撥至其餘額達公司實收股本總額時為止。法定盈餘公積得用以彌補虧損。依據於一〇一年一月四日公布之公司法修訂條文，法定盈餘公積超過實收股本總額 25%之部分除得撥充資本外，尚得以現金分配。

本公司之股利政策係股利之發放應考量財務結構之健全與穩定，並依據公司成長需求擬定當年度發放現金股利與股票股利之比例。現金股利之分派比例不低於股利總額之百分之十。

分配未分配盈餘時，除屬非中華民國境內居住者之股東外，其餘股東可獲配按股利分配日之稅額扣抵比率計算之股東扣抵稅額。

本公司分別於一〇〇年六月十日及九十九年六月十五日舉行股東會，分別決議九十九及九十八年度盈餘分配案及每股股利如下：

	盈 餘 分 配 案		每 股 股 利 (元)	
	九十九年度	九十八年度	九十九年度	九十八年度
提列法定盈餘公積	\$ 19,832	\$ 13,403		
提列(迴轉)特別盈餘公積	5,939	(93,508)		
股東紅利—現金	<u>185,100</u>	<u>197,440</u>	\$ 0.75	\$ 0.8
	<u>\$210,871</u>	<u>\$117,335</u>		

本公司分別於一〇〇年六月十日及九十九年六月十五日股東會決議配發九十九及九十八年度員工紅利及董監事酬勞如下。

	九 十 九 年 度		九 十 八 年 度	
	現金紅利	股票紅利	現金紅利	股票紅利
員工紅利	\$ 22,374	\$ -	\$ 27,358	\$ -
董監事酬勞	5,593	-	6,839	-

	九 十 九 年 度		九 十 八 年 度	
	員 工 紅 利	董 監 事 酬 勞	員 工 紅 利	董 監 事 酬 勞
股東會決議配發金額	\$ 22,374	\$ 5,593	\$ 27,358	\$ 6,839
各年度財務報表認 列金額	(<u>22,374</u>)	(<u>5,593</u>)	(<u>27,358</u>)	(<u>6,839</u>)
	<u>\$ -</u>	<u>\$ -</u>	<u>\$ -</u>	<u>\$ -</u>

本公司一〇一年三月二十二日董事會擬議一〇〇年度盈餘分配案如下：

	盈 餘 分 配 案
提列法定盈餘公積	\$ 7,736
提列特別盈餘公積	<u>73,760</u>
	<u>\$ 81,496</u>

有關一〇〇年度之盈餘分配案、員工分紅及董監酬勞尚待預計於一〇一年六月十三日召開之股東會決議。

有關股東會決議分配情形，請至台灣證券交易所「公開資訊觀測站」查詢。

金融商品未實現(損)益

一〇〇及九十九年度金融商品未實現損益之變動組成項目如下：

	備 供 出 售 金 融 資 產	長 期 股 權 投 資 依 持 股 比 例 認 列	合 計
<u>一〇〇年度</u>			
年初餘額	(\$ 34,162)	\$ 9,436	(\$ 24,726)
直接認列為股東權益調整項目	(<u>317,378</u>)	(<u>122,845</u>)	(<u>440,223</u>)
年底餘額	(<u>\$ 351,540</u>)	(<u>\$ 113,409</u>)	(<u>\$ 464,949</u>)
<u>九十九年度</u>			
年初餘額	(\$ 44,669)	\$ 6,384	(\$ 38,285)
直接認列為股東權益調整項目	<u>10,507</u>	<u>3,052</u>	<u>13,559</u>
年底餘額	(<u>\$ 34,162</u>)	<u>\$ 9,436</u>	(<u>\$ 24,726</u>)

累積換算調整數

一〇〇及九十九年度換算調整數之變動組成項目如下：

	一〇〇年度	九十九年度
年初餘額	(\$ 19,413)	\$ 1,228
外幣財務報表換算所產生之兌換差額之變動	8,731	(20,641)
年底餘額	(\$ 10,682)	(\$ 19,413)

十五、所得稅

(一) 帳列稅前利益按法定稅率計算之所得稅與當年度應負擔所得稅費用調節如下：

	一〇〇年度	九十九年度
稅前利益按法定稅率計算之稅額	\$ 19,391	\$ 39,582
所得稅調整項目之稅額影響數：		
永久性差異	(5,991)	(8,611)
暫時性差異	(4,507)	914
當年度應負擔所得稅費用	\$ 8,893	\$ 31,885

(二) 所得稅費用構成項目如下：

	一〇〇年度	九十九年度
當年度應負擔所得稅費用	\$ 8,893	\$ 31,885
未分配盈餘加徵	-	1,669
投資抵減	(3,862)	(14,998)
遞延所得稅資產淨變動		
投資抵減	28,521	38,462
暫時性差異	2,846	(3,379)
備抵評價調整數	5	(16,083)
以前年度所得稅調整	306	(3,044)
	\$ 36,709	\$ 34,512

立法院九十九年四月通過「產業創新條例」，其中第十條規定公司得在投資於研究發展支出 15% 限度內，抵減當年度應納營利事業所得稅，並以不超過該公司當年度應納營利事業所得稅 30% 為限，該規定之施行期間自九十九年一月一日起至一〇八年十二月三十一日止。

另於九十九年五月修正所得稅法第五條條文，將營利事業所得稅稅率由百分之二十調降為百分之十七，並自九十九年度施行。

(三) 遞延所得稅資產(負債)明細如下：

	一〇〇年 十二月三十一日	九十九年 十二月三十一日
流動		
投資抵減	\$ 28,610	\$ 28,521
暫時性差異	4,386	10,513
備抵評價	(20,000)	(23,633)
	<u>\$ 12,996</u>	<u>\$ 15,401</u>
非流動		
投資抵減	\$ 43,058	\$ 71,668
暫時性差異	622	(2,659)
備抵評價	(8,701)	(5,063)
	<u>\$ 34,979</u>	<u>\$ 63,946</u>

(四) 兩稅合一相關資訊：

	一〇〇年 十二月三十一日	九十九年 十二月三十一日
可扣抵稅額帳戶餘額	<u>\$ 10,343</u>	<u>\$ 7,893</u>

一〇〇及九十九年度預計及實際盈餘分配之稅額扣抵比率分別為 12.70% 及 16.11%。

由於本公司得分配予股東之可扣抵稅額，應以股利盈餘分配日之股東可扣抵稅額帳戶之餘額為計算基礎。因是一〇〇年度預計盈餘分配之稅額扣抵比率可能會因本公司依所得稅法規定預計可能產生之各項可扣抵稅額與實際不同而有所調整。

(五) 一〇〇年及九十九年底中屬八十六年度(含)以前之未分配盈餘均為 0 元。

(六) 截至一〇〇年底止，所得稅抵減相關資訊如下：

法令依據	抵減項目	可抵減總額	尚未抵減餘額	最後抵減年度
促進產業升級條例	機器設備投資抵減	\$ 573	\$ -	一〇〇
		335	335	一〇一
		152	152	一〇二
		<u>281</u>	<u>281</u>	一〇三
		<u>\$ 1,341</u>	<u>\$ 768</u>	

(接次頁)

(承前頁)

法令依據	抵減項目	可抵減總額	尚未抵減餘額	最後抵減年度
促進產業升級 條例	研究發展支出投資 抵減	\$ 27,876	\$ -	一〇〇
		28,275	28,275	一〇一
		<u>42,601</u>	<u>42,601</u>	一〇二
		<u>\$ 98,752</u>	<u>\$ 70,876</u>	
促進產業升級 條例	人才培訓支出投資 抵減	\$ 72	\$ -	一〇〇
		24	24	一〇二
		<u>96</u>	<u>24</u>	
		<u>\$ 96</u>	<u>\$ 24</u>	

(七) 本公司製造及銷售高階積體電路 (MCU [8bit 以上]、類比 IC、SOC) 或提供高階積體電路 (MCU [8bit 以上]、類比 IC、SOC) 設計之技術服務，其所得免稅期間如下：

新興重要策略性產業屬於製造業及技術服務業部分獎勵辦法	期	間
第九次增資擴展免徵所得稅	97年1月1日至101年12月31日	
第十次增資擴展免徵所得稅	99年1月1日至103年12月31日	
第十一次增資擴展免徵所得稅	100年1月1日至104年12月31日	

本公司截至九十七年度止之營利事業所得稅，業經稅捐稽徵機關核定。

十六、每股盈餘

計算每股盈餘之分子及分母揭露如下：

	金額 (分子)		加權平均流動在外股數 (分母) (仟股)	每股盈餘 (元)	
	稅前	稅後		稅前	稅後
一〇〇年度					
純益	<u>\$114,068</u>	<u>\$ 77,359</u>			
基本每股盈餘					
屬於普通股股東之純益	\$114,068	\$ 77,359	246,800	<u>\$ 0.46</u>	<u>\$ 0.31</u>
具稀釋作用潛在普通股之影響					
員工分紅	-	-	488		

(接次頁)

(承前頁)

	金額 (分子)		加權平均流 動在外股數 (分母) (仟股)	每股盈餘 (元)	
	稅前	稅後		稅前	稅後
稀釋每股盈餘					
屬於普通股股東之 純益加潛在普通 股之影響	<u>\$114,068</u>	<u>\$ 77,359</u>	<u>247,288</u>	<u>\$ 0.46</u>	<u>\$ 0.31</u>
九十九年度					
純益	<u>\$232,831</u>	<u>\$198,319</u>			
基本每股盈餘					
屬於普通股股東之 純益	\$232,831	\$198,319	246,800	<u>\$ 0.94</u>	<u>\$ 0.80</u>
具稀釋作用潛在普通股 之影響					
員工分紅	<u>-</u>	<u>-</u>	<u>1,492</u>		
稀釋每股盈餘					
屬於普通股股東之 純益加潛在普通 股之影響	<u>\$232,831</u>	<u>\$198,319</u>	<u>248,292</u>	<u>\$ 0.94</u>	<u>\$ 0.80</u>

計算稀釋每股盈餘時，係假設員工分紅將採發放股票方式，並於該潛在普通股具有稀釋作用時計入加權平均流通在外股數，以計算稀釋每股盈餘。計算稀釋每股盈餘時，以該潛在普通股資產負債表日之收盤價，作為發行股數之判斷基礎。於次年度股東會決議員工分紅發放股數前計算稀釋每股盈餘時，亦繼續考量該等潛在普通股之稀釋作用。

十七、用人、折舊及攤銷費用

	一〇〇年度			九十九年度		
	屬於營業 成本者	屬於營業 費用者	合計	屬於營業 成本者	屬於營業 費用者	合計
用人費用						
薪資費用	\$ 44,838	\$189,277	\$234,115	\$ 49,723	\$198,319	\$248,042
退休金費用	2,922	12,140	15,062	2,749	10,989	13,738
勞健保費用	3,701	14,526	18,227	3,465	12,530	15,995
其他用人費用	<u>1,448</u>	<u>7,358</u>	<u>8,806</u>	<u>1,384</u>	<u>7,354</u>	<u>8,738</u>
	<u>\$ 52,909</u>	<u>\$223,301</u>	<u>\$276,210</u>	<u>\$ 57,321</u>	<u>\$229,192</u>	<u>\$286,513</u>
折舊費用	<u>\$ 24,719</u>	<u>\$ 10,140</u>	<u>\$ 34,859</u>	<u>\$ 23,929</u>	<u>\$ 10,445</u>	<u>\$ 34,374</u>
攤銷費用	<u>\$ 415</u>	<u>\$ 6,013</u>	<u>\$ 6,428</u>	<u>\$ 557</u>	<u>\$ 6,231</u>	<u>\$ 6,788</u>

十八、關係人交易

(一) 關係人之名稱及關係：

關係人名稱	與本公司之關係
英屬維京群島商偉詮國際公司（偉詮國際公司）	本公司之子公司
盈銓投資公司	本公司之子公司
東莞普矽電子公司	本公司間接持股 100% 之子公司
黃竣稚	本公司之董事

(二) 除財務報表及其他附註揭露者外，本公司與關係人之重大交易及餘額彙總如下：

	一〇〇年	九九年
	金額	金額
	%	%
<u>全年度</u>		
營業收入淨額		
英屬維京群島商偉詮國際公司	\$ 66,169	\$ 78,875
東莞普矽電子公司	11,855	12,062
	<u>\$ 78,024</u>	<u>\$ 90,937</u>
購置固定資產		
黃竣稚	\$ -	\$ 350
租金收入		
盈詮投資公司	\$ 11	\$ 11
<u>年底餘額</u>		
應收關係人款		
英屬維京群島商偉詮國際公司	\$ 30,095	\$ 29,608
東莞普矽電子公司	3,309	1,304
	<u>\$ 33,404</u>	<u>\$ 30,912</u>

本公司與關係人之銷貨交易價格、收付款期間及條件與一般交易相當。

本公司向關係人購買之固定資產價格，與一般交易相當。

本公司對關係人之租金收入（帳列其他收入），係依雙方租約議定，並無其他適當交易對象可資比較。

(三) 董事、監察人及管理階層薪酬資訊：

	一〇〇年度	九十九年度
薪 資	\$ 18,065	\$ 24,547
獎 金	2,982	4,980
紅 利	-	3,200
	<u>\$ 21,047</u>	<u>\$ 32,727</u>

十九、政府補助

本公司以「高效率電源轉換器之數位控制晶片的開發」申請「科學工業園區管理局研發精進產學合作計畫」補助，業經科學工業園區管理局審核通過，核定補助金額為 2,700 仟元。截至一〇〇年底止，本公司共獲撥金額為 1,350 仟元（含稅）。依據合約規定，本公司執行本計畫，所取得之研究成果，得歸屬本公司所有。本公司研究成果，科學工業園區管理局有權利進行發表及授權第三人實施或於必要時將研發成果收歸國有。

二十、金融商品資訊之揭露

(一) 本公司一〇〇及九十九年度未從事任何衍生性金融商品交易。

(二) 公平價值之資訊

	一〇〇年十二月三十一日		九十九年十二月三十一日	
	帳面價值	公平價值	帳面價值	公平價值
<u>非衍生性金融商品</u>				
<u>資 產</u>				
現 金	\$ 267,887	\$ 267,887	\$ 696,134	\$ 696,134
備供出售金融資產—流動	1,210,150	1,210,150	1,147,282	1,147,282
應收票據	34,137	34,137	33,348	33,348
應收帳款—淨額	475,472	475,472	499,625	499,625
應收關係人款	33,404	33,404	30,912	30,912
其他應收款	40,071	40,071	104,422	104,422
以成本衡量之金融資產— 非流動	18,081	-	31,248	-
<u>負 債</u>				
應付票據	5,401	5,401	5,932	5,932
應付帳款	226,693	226,693	261,403	261,403

本公司估計金融商品公平價值所使用之方法及假設如下：

1. 短期金融商品以其在資產負債表上之帳面價值估計其公平價值，因為此類商品到期日甚近，其帳面價值應屬估計公平價值

之合理基礎。此方法應用於現金、應收票據、應收帳款－淨額、應收關係人款、其他應收款、應付票據及應付帳款。

2. 備供出售金融資產若有活絡市場公開報價時，則以此市場價格為公平價值。
3. 以成本衡量之金融資產，其無活絡市場公開報價且實務上須以超過合理成本之金額方能取得可驗證公平價值，因此不列示其公平價值。

(三) 本公司金融資產及金融負債之公平價值，以活絡市場之公開報價直接決定者，及以評價方法估計者分別為：

	公開報價決定之金額		評價方法估計之金額	
	一〇〇年十二月三十一日	九十九年十二月三十一日	一〇〇年十二月三十一日	九十九年十二月三十一日
<u>非衍生性金融商品</u>				
<u>資 產</u>				
現金	\$ 267,887	\$ 696,134	\$ -	\$ -
備供出售金融資產－流動	1,210,150	1,147,282	-	-
應收票據	-	-	34,137	33,348
應收帳款－淨額	-	-	475,472	499,625
應收關係人款	-	-	33,404	30,912
其他應收款	-	-	40,071	104,422
<u>負 債</u>				
應付票據	-	-	5,401	5,932
應付帳款	-	-	226,693	261,403

(四) 本公司一〇〇年及九十九年十二月三十一日具利率變動之公平價值風險之金融資產分別為 59,896 仟元及 184,194 仟元；具利率變動之現金流量風險之金融資產分別為 207,991 仟元及 511,940 仟元。

(五) 本公司一〇〇及九十九年度非以公平價值衡量且公平價值變動認列損益之金融資產或金融負債，其利息收入總額分別為 1,281 仟元及 2,089 仟元，利息費用總額分別為 180 仟元及 1 仟元。

(六) 財務風險資訊

1. 市場風險

本公司一〇〇及九十九年度均無以交易為目的之金融資產與負債，故市場價格風險並不重大。

2. 信用風險

金融資產受到本公司之交易對方或他方未履合約之潛在影響，其影響包括本公司所從事金融商品之信用風險集中程度、組成要素、合約金額及其他應收款。本公司所持有之各種商品其最大信用風險金額與帳面價值相同。

3. 流動性風險

本公司之營運資金足以支應，故未有因無法籌措資金以履行合約義務之流動性風險。

本公司投資之以成本衡量金融資產均無活絡市場，故預期具有重大流動性風險。本公司投資備供出售之證券投資均具有活絡市場，故預期可輕易在市場上以接近公平價值之價格迅速出售。

二一、外幣金融資產及負債之匯率資訊

本公司具重大影響之外幣金融資產及負債資訊如下：

單位：各外幣仟元

	一〇〇年十二月三十一日		九十九年十二月三十一日	
	外	幣 匯 率	外	幣 匯 率
<u>金 融 資 產</u>				
<u>貨幣性項目</u>				
美 金	\$ 19,228	30.275	\$ 22,537	29.13
港 幣	2,334	3.897	2,333	3.748
人 民 幣	-	4.807	-	4.441
<u>採權益法之長期股</u>				
<u>權投資</u>				
美 金	5,823	30.275	7,597	29.13
<u>金 融 負 債</u>				
<u>貨幣性項目</u>				
美 金	5,621	30.275	7,246	29.13
港 幣	-	3.897	-	3.748

二二、附註揭露事項

(一) 本期重大交易事項及(二)轉投資事業相關資訊：

1. 資金貸與他人：無。
2. 為他人背書保證：無。

3. 期末持有有價證券情形：附表一。
4. 累積買進或賣出同一有價證券之金額達新台幣一億元或實收資本額百分之二十以上：附表二。
5. 取得不動產之金額達新台幣一億元或實收資本額百分之二十以上：無。
6. 處分不動產之金額達新台幣一億元或實收資本額百分之二十以上：無。
7. 與關係人進、銷貨之金額達新台幣一億元或實收資本額百分之二十以上：無。
8. 應收關係人進、銷貨之金額達新台幣一億元或實收資本額百分之二十以上：無。
9. 被投資公司資訊：附表三。
10. 被投資公司從事衍生性商品交易：無。

(三) 大陸投資資訊：附表四。

二三、營運部門財務資訊

本公司業已依規定於合併財務報表揭露相關營運部門資訊。

偉詮電子股份有限公司
期末持有有價證券情形

民國一〇〇年十二月三十一日

附表一

單位：除另予註明外，係
新台幣仟元及仟股

持有之公司	有價證券種類及名稱	與有價證券發行人之關係	科目	股數 / 單位數	帳面金額	持股比例	市價		註
							備	價	
偉詮電子公司	股票								
	台灣光罩公司	—	備供出售金融資產—流動	22,694	\$ 253,038	-	\$	253,038	註一
	超豐電子公司	—	備供出售金融資產—流動	10,722	257,328	-		257,328	註一
	盟立自動化工公司	—	備供出售金融資產—流動	6,447	150,203	-		150,203	註一
	聯華電子公司	—	備供出售金融資產—流動	7,598	96,495	-		96,495	註一
	鴻海精密工業公司	—	備供出售金融資產—流動	1,090	90,361	-		90,361	註一
	全漢科技公司	—	備供出售金融資產—流動	3,447	84,627	-		84,627	註一
	第一金融控股公司	—	備供出售金融資產—流動	2,364	41,961	-		41,961	註一
	友達光電公司	—	備供出售金融資產—流動	3,135	40,755	-		40,755	註一
	通嘉科技公司	—	備供出售金融資產—流動	756	36,061	-		36,061	註一
	順邦科技公司	—	備供出售金融資產—流動	720	21,240	-		21,240	註一
	松翰科技公司	—	備供出售金融資產—流動	556	20,350	-		20,350	註一
	永豐金融控股公司	—	備供出售金融資產—流動	1,943	17,914	-		17,914	註一
	勝華科技公司	—	備供出售金融資產—流動	805	17,307	-		17,307	註一
	國泰金融控股公司	—	備供出售金融資產—流動	508	16,612	-		16,612	註一
	雷邦金融控股公司	—	備供出售金融資產—流動	392	12,564	-		12,564	註一
	智原科技公司	—	備供出售金融資產—流動	280	8,078	-		8,078	註一
	中華航空公司	—	備供出售金融資產—流動	535	7,062	-		7,062	註一
	京元電子公司	—	備供出售金融資產—流動	235	2,373	-		2,373	註一
	英屬維京群島商偉詮國際公司	本公司之子公司	採權益法之長期股權投資	8,164	176,278	100		176,278	註二
	盈銓投資公司	本公司之子公司	採權益法之長期股權投資	20,831	158,354	98		158,354	註二
台灣聚鑫企業公司	—	以成本衡量之金融資產—非流動	440	6,400	3		6,400	註三	
光基科技公司	—	以成本衡量之金融資產—非流動	619	6,329	2		6,329	註三	
交大創業投資公司	—	以成本衡量之金融資產—非流動	800	3,648	3		3,648	註三	
WELTREND KOREA CO., LTD.	—	以成本衡量之金融資產—非流動	10	1,704	10		1,704	註三	

(接次頁)

(承前頁)

持有之公司	有價證券種類及名稱	與有價證券發行人之關係	帳列	科目	期股數 / 單位數	帳面金額	持股比例	市價	未備價	註
偉詮電子公司	智威科技公司	-	以成本衡量之金融資產—非流動	33	\$ -	-	-	-	-	註三
	綠星電子公司	-	以成本衡量之金融資產—非流動	3	-	-	-	-	-	註三
	興隆發電子公司	-	以成本衡量之金融資產—非流動	10	-	-	-	-	-	註三
	AETAS TECHNOLOGY INC.	-	以成本衡量之金融資產—非流動	36	-	-	-	-	-	註三
	AETAS TECHNOLOGY INC.	-	以成本衡量之金融資產—非流動	7	-	-	-	-	-	註三
	AETAS TECHNOLOGY INC.	-	以成本衡量之金融資產—非流動	3	-	-	-	-	-	註三
	基金	-	備供出售金融資產—流動	4,975	35,821	-	-	35,821	-	註四
	統一台灣動力基金	-	備供出售金融資產—流動	1,910	45,840	-	-	45,840	-	註一
	超豐電子公司	-	備供出售金融資產—流動	1,060	24,686	-	-	24,686	-	註一
	盟立自動化公司	-	備供出售金融資產—流動	1,967	18,136	-	-	18,136	-	註一
英屬維京群島高偉詮國際公司	水豐金融控股公司	-	備供出售金融資產—流動	1,400	15,120	-	-	15,120	-	註一
	凱基證券股份有限公司	-	備供出售金融資產—流動	390	12,402	-	-	12,402	-	註一
	精誠資訊股份有限公司	-	備供出售金融資產—流動	660	7,986	-	-	7,986	-	註一
	陽明海運股份有限公司	-	備供出售金融資產—流動	393	7,899	-	-	7,899	-	註一
	邦特生技公司	-	備供出售金融資產—流動	50	2,385	-	-	2,385	-	註一
	通嘉科技股份有限公司	-	備供出售金融資產—流動	22,000	19,394	100	100	19,394	-	註二
	東莞普矽電子有限公司	本公司之子公司	採權益法之長期股權投資	-	7,447	100	100	7,447	-	註二
	ETREND TECHNOLOGY INC.	本公司之子公司	採權益法之長期股權投資	-	-	-	-	-	-	註二
	東莞普矽電子有限公司	本公司之子公司	採權益法之長期股權投資	250	-	-	-	-	-	註三
	IDIIL INTERNATIONAL, INC.	-	以成本衡量之金融資產—非流動	709	33,819	-	-	33,819	-	註一
盈銓投資公司	通嘉科技公司	-	備供出售金融資產—流動	1,000	24,000	-	-	24,000	-	註一
	超豐電子公司	-	備供出售金融資產—流動	921	21,456	-	-	21,456	-	註一
	盟立自動化公司	-	備供出售金融資產—流動	455	14,469	-	-	14,469	-	註一
	精誠科技公司	-	備供出售金融資產—流動	1,417	13,063	-	-	13,063	-	註一
	永豐金融控股公司	-	備供出售金融資產—流動	700	7,560	-	-	7,560	-	註一
	凱基證券股份有限公司	-	備供出售金融資產—流動	290	5,829	-	-	5,829	-	註一
	邦特生技公司	-	備供出售金融資產—流動	440	5,324	-	-	5,324	-	註一
	陽明海運股份有限公司	-	備供出售金融資產—流動	300	3,345	-	-	3,345	-	註一
	台灣光罩股份有限公司	-	備供出售金融資產—流動	-	-	-	-	-	-	註一

(接次頁)

(承前頁)

持有之公司	有價證券種類及名稱	與有價證券發行人之關係	帳列	科目	期股數 / 單位數	帳面金額	持股比例	市價		備註
								幣	價	
盈銓投資公司 ETREND TECHNOLOGY INC.	中國人造纖維公司	-	備供出售金融資產—非流動	161	\$ 1,449	-		\$ 1,449	註一	
	冠德光電公司	-	以成本衡量之金融資產—非流動	520	6,297	1		6,297	註三	
	華藝數位公司	-	以成本衡量之金融資產—非流動	1,134	3,223	7		3,223	註三	
	台灣眾鑫企業公司	-	以成本衡量之金融資產—非流動	200	3,000	1		3,000	註三	
	崇佑投資公司	-	以成本衡量之金融資產—非流動	527	1,773	19		1,773	註三	
	和喬科技公司	-	以成本衡量之金融資產—非流動	37	147	-		147	註三	
	鴻益光電公司	-	以成本衡量之金融資產—非流動	1	-	-		-	註三	
	股票 超豐電子公司	-	備供出售金融資產—流動	731	17,544	-		17,544	註一	
	第一金融控股股份有限公司	-	備供出售金融資產—流動	100	1,775	-		1,775	註一	

註一：係按一〇〇〇年十二月底收盤價計算。

註二：係按被投資公司一〇〇〇年度經會計師查核之財務報表計算。

註三：係按帳面價值列示。

註四：係按一〇〇〇年十二月底基金淨資產價值計算。

註五：上列有價證券於一〇〇〇年十二月底無提供擔保、質押借款或其他依約定受限制使用者。

偉詮電子股份有限公司

累積買進或賣出同一有價證券之金額達新台幣一億元或實收資本額百分之二十以上者

民國一〇〇〇年一月一日至十二月三十一日

附表二

單位：新台幣仟元

買、賣之公司	有價證券種類及名稱	帳列科目	交易對象	關係	期初		初買		入賣		出期		本	
					股數(仟股)	金	額股數(仟股)	金	額股數(仟股)	金	處分(損)	益		股數(仟股)
偉詮電子公司	富邦金融控股公司股票	備供出售金融資產—流動	—	無	4,300	\$ 157,807	2,734	\$ 102,377	6,642	\$ 261,959	\$ 247,568	\$ 14,391	392	\$ 12,564
	聯華電子公司	備供出售金融資產—流動	—	無	-	-	8,600	129,749	1,002	11,522	15,117	(3,595)	7,598	96,495
	鴻海精密工業公司	備供出售金融資產—流動	—	無	-	-	1,090 (註二)	102,797	-	-	-	-	1,090	90,361
	兆豐金融控股公司	備供出售金融資產—流動	—	無	-	-	9,525	214,737	9,525	222,988	214,737	8,251	-	-

註一：係含認列金融資產未實現(損)益後之餘額。

註二：係含除權取得股數。

偉詮電子股份有限公司
被投資公司相關資訊

民國一〇〇一年一月一日至十二月三十一日

附表三

單位：新台幣仟元

投資公司名稱	被投資公司名稱	所在地區	主要營業項目	原本期	始投	資	金	額	期	未	股	數	(仟	股)	未	比	(%)	持	有	被	投	資	公	司	本	期	認	列	之	備	註
本公司	英屬維京群島國際公司	英屬維京群島	投資	\$	265,000	\$	265,000	8,164	100	\$	176,278	(\$	3,659)	子	公	司																			
	英屬維京群島國際公司	台灣	投資	152,400	152,400	20,831	98	158,354	4,329	4,418	子 <td>公 <td>司</td> </td>	公 <td>司</td>	司																						
	ETREND TECHNOLOGY INC.	美國	業務推廣	70,037	70,037	22,000	100	19,394	(4,090)	(4,090)	子 <td>公 <td>司</td> </td>	公 <td>司</td>	司																				
	東莞普矽電子有限公司	中國大陸	從事電子零組件進出口及一般進出口貿易業務	19,259	19,259	-	100	7,447	(1,250)	(1,250)	子 <td>公 <td>司</td> </td>	公 <td>司</td>	司																				

註：係依被投公司同期間經會計師查核之財務報表計算。

偉詮電子股份有限公司
大陸投資資訊

民國一〇〇一年一月一日至十二月三十一日

附表四

單位：除另予註明外，
為新台幣千元

大陸被投資公司名稱	主要營業項目	實收資本額	投資方式	本國自累積投資金額	本國自累積投資金額	本期匯出或收回投資金額		本國自累積投資金額	本期台灣投資金額	本期匯出或收回投資金額	本公司直接投資或間接投資之持股比例	本期認列收益(損)	期末投資價值	截至本期末止已收回投資收益
						匯出	匯入							
東莞普矽電子有限公司	從事電子零組件進出口及一般進出口貿易業務	RMB4,096千元 (美金600千元)	註一	美金600千元 (\$18,165)	美金600千元 (\$18,165)	\$-	\$-	美金600千元 (\$18,165)	600千元 18,165)	\$-	-	1,250)	\$7,447	\$-

本國自累積投資金額	依經濟部投資審議會規定赴大陸地區投資限額
美金600千元 (\$18,165)	\$1,544,869

註一：本公司投資英屬維京群島商偉詮國際公司，再透過該公司投資大陸公司，該投資已由經濟部投資審議委員會核准，核准投資金額為美金600千元。

註二：係被投資公司同期間經會計師查核之財務報表計算。

註三：係按一〇〇一年十二月月底美金匯率換算而得。

五、最近年度經會計師查核簽證之母子公司合併財務報表。

關係企業合併財務報表聲明書

本公司民國一〇〇年度（自一〇〇年一月一日至十二月三十一日止）依「關係企業合併營業報告書關係企業合併財務報表及關係報告書編製準則」應納入編製關係企業合併財務報表之公司與依財務會計準則公報第七號應納入編製母子公司合併財務報表之公司均相同，且關係企業合併財務報表所應揭露相關資訊於前揭母子公司合併財務報表中均已揭露，爰不再另行編製關係企業合併財務報表。

特此聲明

公司名稱：偉詮電子股份有限公司



負責人：林 錫 銘



中 華 民 國 一 〇 一 年 三 月 二 十 二 日

合併財務報表會計師查核報告

偉詮電子股份有限公司 公鑒：

偉詮電子股份有限公司及子公司民國一〇〇年及九十九年十二月三十一日之合併資產負債表，暨民國一〇〇年及九十九年一月一日至十二月三十一日之合併損益表、合併股東權益變動表及合併現金流量表，業經本會計師查核竣事。上開合併財務報表之編製係管理階層之責任，本會計師之責任則為根據查核結果對上開合併財務報表表示意見。

本會計師係依照會計師查核簽證財務報表規則及一般公認審計準則規劃並執行查核工作，以合理確信財務報表有無重大不實表達。此項查核工作包括以抽查方式獲取財務報表所列金額及所揭露事項之查核證據、評估管理階層編製財務報表所採用之會計原則及所作之重大會計估計，暨評估財務報表整體之表達。本會計師相信此項查核工作可對所表示之意見提供合理之依據。

依本會計師之意見，第一段所述合併財務報表在所有重大方面係依照證券發行人財務報告編製準則及一般公認會計原則編製，足以允當表達偉詮電子股份有限公司及子公司民國一〇〇年及九十九年十二月三十一日之合併財務狀況，暨民國一〇〇及九十九年度之合併經營成果與合併現金流量。

勤業眾信聯合會計師事務所

會計師 林 政 治

會計師 黃 裕 峰

林政治



黃裕峰



行政院金融監督管理委員會核准文號
金管證六字第 0930160267 號

財政部證券暨期貨管理委員會核准文號
台財證六字第 0920123784 號

中 華 民 國 一 〇 一 年 三 月 二 十 二 日



傳證
中華民國一〇〇年十二月三十一日

單位：新台幣仟元，惟
每股面額為元

代碼	資產	一〇〇年十二月三十一日	九十九年十二月三十一日	代碼	負債及股東權益	一〇〇年十二月三十一日	九十九年十二月三十一日
		金額	金額			金額	金額
1100	流動資產				流動負債		
	現金(附註四)	\$ 306,251	\$ 820,863	2120	應付票據	\$ 5,401	\$ 5,932
1320	備供出售金融資產—流動(附註二及五)	1,492,889	1,494,388	2140	應付帳款	227,109	261,873
1120	應收票據(附註二及三)	34,137	33,348	2160	應付所得稅(附註二及十四)	4,844	18,380
1140	應收帳款—淨額(附註二、三及六)	517,283	534,183	2219	應付員工分紅及董監酬勞(附註三)	1,613	28,463
1160	其他應收款	43,764	106,847	2170	應付費用及其他流動負債(附註一)	105,998	128,727
1210	存貨(附註二及七)	221,971	238,385	21XX	流動負債合計	344,965	443,375
1286	遞延所得稅資產—流動(附註二及十四)	12,996	15,401	2810	應計退休金負債(附註二及十二)	64,716	56,274
1298	預付款項及其他流動資產	28,372	27,792	2XXX	負債合計	409,681	499,649
11XX	流動資產合計	2,657,663	3,271,202		股東權益		
1450	投資	1,449	2,508		母公司股東權益(附註二、十二及十三)		
1480	備供出售金融資產—非流動(附註二及五)	1,449	2,508	3110	股本—每股面額10元，額定—330,000仟股；發行—246,800仟股	2,468,000	2,468,000
14XX	以成本衡量之金融資產—非流動(附註二及八)	32,521	46,195		資本公積		
	投資合計	33,970	48,703		股票發行溢價	71,489	71,489
	固定資產(附註二、九及十七)				合併溢價	31,097	31,097
	成本				資本公積合計	102,586	102,586
1501	土地	97,340	97,340	3210	保留盈餘	362,229	342,397
1521	房屋及設備	88,221	93,456	3270	法定盈餘公積	44,139	38,200
1531	機器設備	291,942	295,229	32XX	特別盈餘公積	81,496	215,008
1551	運輸設備	18,067	19,941	3310	未分配盈餘	487,864	595,605
1631	租賃改良	41,471	45,919	3320	股東權益其他項目	(10,682)	(19,413)
1681	什項設備	19,568	19,288	3350	金融商品未實現損失	(8,037)	(24,726)
15X1	合計	556,609	571,173	33XX	股東權益其他項目合計	(464,949)	(24,726)
15X9	累計折舊	(327,668)	(347,660)	3420	未認列為退休基金成本之淨損失	(16)	(16)
1670	預付設備款	11,996	-	3430	金融商品未實現損失	(483,668)	(44,139)
15XX	固定資產—淨額	240,937	223,513	34XX	母公司股東權益合計	2,574,782	3,122,052
	其他資產			3610	少數股權(附註二)	3,265	4,933
1770	遞延退休金成本(附註二及十二)	1,674	1,532	3XXX	股東權益合計	2,578,047	3,126,985
1820	存出保證金	5,731	4,723		負債及股東權益總計	\$ 2,987,728	\$ 3,626,634
1830	遞延費用—淨額(附註二及十四)	12,774	13,010				
1860	遞延所得稅資產—非流動(附註二及十四)	34,979	63,946				
18XX	其他資產合計	55,158	83,211				
1XXX	資產總計	\$ 2,987,728	\$ 3,626,634				

後附之附註係本合併財務報表之一部分。



經理人：



董事長：



會計主管：

偉詮電子股份有限公司及子公司



民國一〇〇年及九十九年一月一日至十二月三十一日

單位：新台幣仟元，惟合併每股盈餘為元

代碼	一〇〇年度		九十九年度	
	金額	%	金額	%
4110 營業收入	\$2,105,011		\$2,292,003	
4170 銷貨退回及折讓	<u>6,572</u>		<u>16,165</u>	
4100 營業收入淨額（附註二）	2,098,439	100	2,275,838	100
5110 營業成本（附註七及十六）	<u>1,668,925</u>	<u>80</u>	<u>1,718,662</u>	<u>76</u>
5910 營業毛利	<u>429,514</u>	<u>20</u>	<u>557,176</u>	<u>24</u>
營業費用（附註十六）				
6100 銷售費用	116,942	5	113,396	5
6200 管理費用	54,323	3	57,766	2
6300 研究發展費用	<u>192,595</u>	<u>9</u>	<u>197,645</u>	<u>9</u>
6000 營業費用合計	<u>363,860</u>	<u>17</u>	<u>368,807</u>	<u>16</u>
6900 營業利益	<u>65,654</u>	<u>3</u>	<u>188,369</u>	<u>8</u>
營業外收入及利益				
7122 現金股利收入（附註二）	100,746	5	53,745	3
7160 兌換淨益（附註二）	11,747	1	-	-
7110 利息收入	1,336	-	2,156	-
7130 處分固定資產利益（附註二）	301	-	24	-
7140 處分投資淨益（附註二）	-	-	17,405	1
7480 政府補助收入（附註二及十八）	-	-	1,350	-
7480 其他	<u>4,436</u>	-	<u>4,733</u>	-
7100 營業外收入及利益合計	<u>118,566</u>	<u>6</u>	<u>79,413</u>	<u>4</u>

（接次頁）

(承前頁)

代碼	一〇〇年度		九十九年度	
	金	額 %	金	額 %
	營業外費用及損失			
7540	\$ 58,088	3	\$ -	-
7630				
	5,039	-	2,767	-
7522				
	3,087	-	-	-
7510	180	-	1	-
7530				
	7	-	2	-
7560			30,145	2
7880	3,354	-	2,330	-
7500				
	69,755	3	35,245	2
7900	114,465	6	232,537	10
8110	(37,017)	(2)	(33,916)	(1)
9600	\$ 77,448	4	\$ 198,621	9
	歸屬予：			
9601	\$ 77,359	4	\$ 198,319	9
9602	89	-	302	-
	\$ 77,448	4	\$ 198,621	9
代碼	稅	前	稅	後
9750	稅	前	稅	後
	\$ 0.46	\$ 0.31	\$ 0.94	\$ 0.80

後附之附註係本合併財務報表之一部分。

董事長：



經理人：



會計主管：





偉達建設股份有限公司

民國一〇〇年及九十九年十二月三十一日

單位：除另予註明者外，係新台幣仟元

母 公 司 股 權	東 益													
	股本	資本公積	盈餘	未分配盈餘	特別盈餘公積	盈餘	未認列之淨損失	未認列之淨損失	未認列之淨損失	未認列之淨損失				
九九九年一月一日餘額	\$2,468,000	\$71,489	\$31,097	\$102,586	\$328,994	\$131,708	\$134,024	\$594,726	\$1,228	(\$1,143)	(\$38,285)	\$3,127,112	5,867	\$3,132,979
盈餘分配	-	-	-	-	13,403	(93,508)	93,508	-	-	-	-	-	-	-
迴轉特別盈餘公積	-	-	-	-	13,403	(13,403)	(13,403)	-	-	-	-	-	-	-
提列法定盈餘公積	-	-	-	-	-	-	(197,440)	(197,440)	-	-	-	(197,440)	-	(197,440)
股東紅利—現金(8%)	-	-	-	-	-	-	(197,440)	(197,440)	-	-	-	(197,440)	-	(197,440)
少數股權減少	-	-	-	-	-	-	-	-	-	-	-	-	(1,234)	(1,234)
九九九年度合併總純益	-	-	-	-	-	-	198,319	198,319	-	-	-	198,319	302	198,621
換算調整數	-	-	-	-	-	-	-	-	(20,641)	-	-	(20,641)	-	(20,641)
備供出售金融資產未實現損(益)之變動	-	-	-	-	-	-	-	-	-	-	13,559	13,559	(2)	13,557
未認列為退休金成本之淨損失之變動	-	-	-	-	-	-	-	-	-	1,143	-	1,143	-	1,143
九九九年十二月三十一日餘額	2,468,000	71,489	31,097	102,586	342,397	382,200	215,008	595,605	(19,413)	(1,143)	(24,726)	3,122,052	4,933	3,126,985
盈餘分配	-	-	-	-	19,832	-	(19,832)	-	-	-	-	-	-	-
提列法定盈餘公積	-	-	-	-	5,939	5,939	(5,939)	-	-	-	-	-	-	-
提列特別盈餘公積	-	-	-	-	-	-	(185,100)	(185,100)	-	-	-	(185,100)	-	(185,100)
股東紅利—現金(7.5%)	-	-	-	-	-	-	(185,100)	(185,100)	-	-	-	(185,100)	-	(185,100)
少數股權減少	-	-	-	-	-	-	-	-	-	-	-	-	(257)	(257)
一〇〇年度合併總純益	-	-	-	-	-	-	77,359	77,359	-	-	-	77,359	89	77,448
換算調整數	-	-	-	-	-	-	-	-	8,731	-	-	8,731	-	8,731
備供出售金融資產未實現損(益)之變動	-	-	-	-	-	-	-	-	-	-	(440,223)	(440,223)	(1,500)	(441,723)
未認列為退休金成本之淨損失之變動	-	-	-	-	-	-	-	-	-	(8,037)	-	(8,037)	-	(8,037)
一〇〇年十二月三十一日餘額	\$2,468,000	\$71,489	\$31,097	\$102,586	\$362,229	\$441,339	\$81,496	\$487,864	(\$10,682)	(\$8,037)	(\$464,949)	\$2,574,782	\$3,265	\$2,578,047



董事長：



經理人：

會計主管：

後附之附註係本合併財務報表之一部分。

偉詮電子股份有限公司及子公司

合併現金流量表

民國一〇〇年及九十九年一月一日至十二月三十一日

單位：新台幣仟元

	一〇〇年度	九十九年度
營業活動之現金流量		
歸屬予母公司股東之合併純益	\$ 77,359	\$ 198,319
歸屬予少數股權之合併純益	89	302
折 舊	35,091	34,587
攤 銷	6,455	6,816
處分投資淨損（益）	58,088	(17,405)
其他投資損失	3,087	-
處分固定資產利益	(294)	(22)
資產減損損失	5,039	2,767
遞延所得稅資產	31,372	19,000
應計退休金負債	263	2,557
營業資產及負債之淨變動		
應收票據	(789)	(4,223)
應收帳款	16,900	59,202
其他應收款	5,926	47,054
存 貨	16,414	(22,361)
預付款項及其他流動資產	(580)	3,841
應付票據	(531)	1,089
應付帳款	(34,764)	(73,324)
應付所得稅	(13,536)	5,101
應付員工紅利及董監酬勞	(26,850)	(6,252)
應付費用及其他流動負債	(7,027)	8,382
營業活動之淨現金流入	<u>171,712</u>	<u>265,430</u>
投資活動之現金流量		
購買備供出售金融資產價款	(1,699,069)	(2,436,164)
處分備供出售金融資產價款	1,250,358	2,173,905
備供出售金融資產退還股款	-	25,710
以成本衡量之金融資產減資退還股款	3,656	2,142
以成本衡量之金融資產清算退還股款	3,613	-
購買以成本衡量之金融資產價款	(1,721)	-
處分以成本衡量之金融資產價款	84	5,876
購置固定資產	(52,651)	(35,677)

(接次頁)

(承前頁)

	一〇〇年度	九十九年度
處分固定資產價款	\$ 471	\$ 41
存出保證金(增加)減少	(1,008)	9
遞延費用增加	(6,204)	(5,335)
投資活動之淨現金流出	(502,471)	(269,493)
融資活動之現金流量		
股東現金紅利	(185,100)	(197,440)
少數股權減少	(257)	(1,603)
融資活動之現金流出	(185,357)	(199,043)
現金淨減少數	(516,116)	(203,106)
匯率影響數	1,504	(7,418)
年初現金餘額	<u>820,863</u>	<u>1,031,387</u>
年底現金餘額	<u>\$ 306,251</u>	<u>\$ 820,863</u>
現金流量資訊之補充揭露		
支付利息	<u>\$ 180</u>	<u>\$ 1</u>
支付所得稅	<u>\$ 18,865</u>	<u>\$ 9,568</u>
僅有部分現金收付之投資及融資活動		
購買備供出售金融資產價款		
取得備供出售金融資產	(\$1,683,367)	(\$2,508,639)
應付投資款(減少)增加	(15,702)	72,475
支付淨額	(\$1,699,069)	(\$2,436,164)
處分備供出售金融資產價款		
處分備供出售金融資產	\$1,193,201	\$2,124,851
應收投資款減少	57,157	49,054
收取淨額	<u>\$1,250,358</u>	<u>\$2,173,905</u>
購買少數股權價款		
取得少數股權	(\$ 233)	(\$ 1,234)
應付益詮電子公司少數股東股款減少	(24)	(369)
支付淨額	(\$ 257)	(\$ 1,603)

後附之附註係本合併財務報表之一部分。

董事長：



經理人：



會計主管：



偉詮電子股份有限公司及子公司

合併財務報表附註

民國一〇〇及九十九年度

(除另予註明者外，金額為新台幣仟元)

一、公司沿革及營業

偉詮電子股份有限公司（以下簡稱本公司）於七十八年七月成立於新竹科學工業園區，並於同年九月開始營業，主要營業項目為研究、開發、生產、測試及銷售數位、類比混合式特殊應用積體電路、數位式及類比式積體電路等。

本公司股票自八十九年九月起在台灣證券交易所上市買賣。

本公司之子公司為英屬維京群島商偉詮國際股份有限公司（偉詮國際公司）及盈銓投資股份有限公司（盈銓投資公司）。而偉詮國際公司之子公司為 ETREND TECHNOLOGY, INC. (ETREND) 及東莞普矽電子公司（東莞普矽公司）。截至一〇〇年底止，本公司與子公司之投資關係及持股比例如下列圖表：

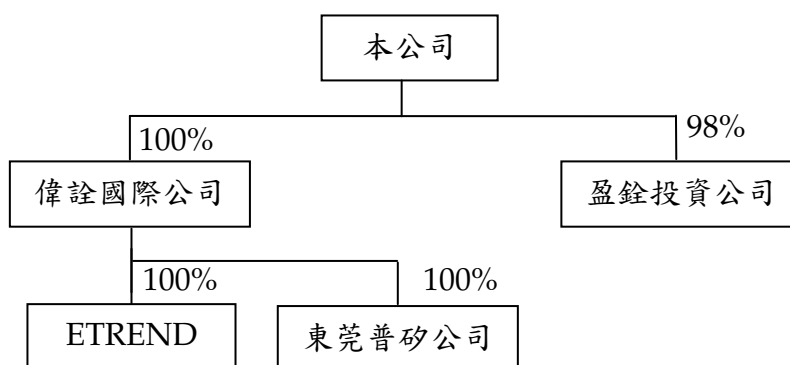

偉詮國際公司及盈銓投資公司係從事各項投資業務；ETREND 則為本公司從事業務推廣；東莞普矽公司係從事電子零組件進出口及一般進出口貿易業務。

截至一〇〇年及九十九年底止，本公司及子公司員工人數分別為 294 人及 283 人。

二、重要會計政策之彙總說明

本合併財務報表係依照證券發行人財務報告編製準則及一般公認會計原則編製。重要會計政策彙總說明如下：

(一) 合併財務報表編製準則

本公司直接或透過子公司間接持有被投資公司有表決權之股份超過百分之五十以上者，即對該等公司具有控制能力，其財務報表予以合併。編製合併財務報表時，母子公司間重大之交易及其餘額，業已全數銷除。

一〇〇及九十九年度合併財務報表編製主體如下：

投資公司名稱	子公司名稱	一〇〇年十二月三十一日所 持股權百分比	九十九年十二月三十一日所 持股權百分比	說 明
偉詮公司	偉詮國際公司	100%	100%	子公司
	盈銓投資公司	98%	98%	子公司
偉詮國際公司	ETREND	100%	100%	子公司
	東莞普砂公司	100%	100%	子公司

本合併財務報表對其他少數股權股東持有盈銓投資公司之股份列於少數股權及少數股權損益項下。

(二) 外幣交易及外幣財務報表之換算

非衍生性商品之外幣交易所產生之各項外幣資產、負債、收入或費用，按交易日之即期匯率折算新台幣金額入帳。外幣資產負債實際收付結清時，所產生之兌換差額，作為當年度損益。

資產負債表日之外幣貨幣性資產或負債，按該日即期匯率予以調整，兌換差額列為當年度損益。

資產負債表日之外幣非貨幣性資產以成本衡量者，則按交易日之歷史匯率衡量。

國外子公司之財務報表換算為新台幣表達時，資產及負債科目按資產負債表日之即期匯率換算；股東權益除年初保留盈餘以上年底換算後之餘額結轉外，其餘均按歷史匯率換算；損益科目則按當年度加權平均匯率換算。換算所產生之兌換差額，則列為股東權益項下之「累積換算調整數」。

前述即期匯率係以主要往來銀行之中價為評價基礎。

(三) 會計估計

依照前述準則及原則編製財務報表時，本公司及子公司對於備抵呆帳、提列存貨跌價之呆滯損失、固定資產折舊、遞延費用攤銷、資產減損、所得稅、退休金、員工分紅及董監酬勞等之提列，必須使用合理之估計金額，因估計涉及判斷，實際結果可能有所差異。

(四) 資產與負債區分流動與非流動之標準

流動資產包括現金，以及預期於資產負債表日後一年內變現或耗用之資產；固定資產、遞延費用及其他不屬於流動資產之資產為非流動資產。流動負債為須於資產負債表日後一年內清償之負債，負債不屬於流動負債者為非流動負債。

(五) 備供出售金融資產

備供出售金融資產於原始認列時，以公平價值衡量，並加計取得之交易成本；後續評價以公平價值衡量，且其價值變動列為股東權益調整項目。累積之利益或損失於金融資產除列時，列入當年度損益。依交易慣例購買或出售金融資產時，採用交易日會計處理。

公平價值之基礎：開放型基金受益憑證係資產負債表日之淨資產價值，國內上市（櫃）證券係資產負債表日之收盤價。

現金股利於除息日認列收益，但依據投資前淨利宣告之部分，係自投資成本減除。股票股利不列為投資收益，僅註記股數增加，並按增加後之總股數重新計算每股成本。

若有減損之客觀證據，則認列減損損失。若後續期間減損金額減少，備供出售權益商品之減損減少金額認列為股東權益調整項目。

(六) 應收帳款之減損評估

備抵呆帳係按應收款項帳齡及收回可能性評估提列。本公司及子公司係依據對客戶之應收帳款帳齡分析，定期評估應收帳款收回之可能性。如附註三所述，本公司及子公司自一〇〇年一月一日起採用新修訂之財務會計準則公報第三十四號「金融商品之會計處理準則」第三次修訂條文，修訂條文將原始產生之應收款納入適用範圍，故本公司及子公司對於應收款項係於每一資產負債表日評估其

減損跡象，當有客觀證據顯示，因應收款項原始認列後發生之單一或多項事件，致使應收款項之估計未來現金流量受影響者，該應收款項則視為已減損，按應收款項金額百分之百提列。

本公司及子公司對應收款項採個別評估及組合基礎來評估減損。應收款項組合之客觀減損證據係以本公司及子公司過去收款經驗、該組合之延遲付款情況以及與應收款項違約有關之可觀察之經濟情勢變化。

應收款項之帳面金額係以備抵評價科目調整。當應收款項視為無法收回時，沖銷備抵評價科目。原先已沖銷而後續回收之款項則貸記備抵評價科目。備抵評價科目帳面金額之變動認列為呆帳損失。

(七) 存 貨

存貨包括原料、在製品、製成品及商品。存貨係以成本與淨變現價值孰低法計價，比較成本與淨變現價值時除同類別存貨外係以個別項目為基礎。淨變現價值係指在正常情況下之估計售價減除至完工尚需投入之成本及銷售費用後之餘額。存貨成本之計算採用加權平均法。

(八) 以成本衡量之金融資產

無法可靠衡量公平價值之權益商品投資，包括未上市（櫃）股票及興櫃股票等，以原始認列之成本衡量。股利之會計處理，與備供出售金融資產相似。若有減損之客觀證據，則認列減損損失，此減損金額不予迴轉。

(九) 固定資產

固定資產以成本減累計折舊計價。重大之增添、更新及改良作為資本支出；修理及維護支出則作為當年度費用。

資產負債表日評估是否有跡象顯示固定資產可能發生減損，若有減損之跡象存在時，應即估計該資產之可回收金額。倘固定資產以其相關可回收金額衡量帳面價值有重大減損時，就其減損部分認列損失。嗣後若固定資產可回收金額增加時，將減損損失之迴轉認列為利益，惟固定資產於減損損失迴轉後之帳面價值，不得超過該項資產在未認列減損損失之情況下，減除應提列折舊後之帳面價值。

折舊係按平均法依下列耐用年數計算提列：房屋及設備，五至五十年；機器設備，二至五年；運輸設備，五年；租賃改良，五年；什項設備，三至五年。

耐用年限屆滿仍繼續使用之固定資產，則就其殘值按重行估計可使用年數繼續提列折舊。

固定資產出售或報廢時，其相關成本及累計折舊均自帳上減除。處分固定資產之利益或損失，依其性質列為當年度之營業外利益或損失。

(十) 遞延費用

研究階段之支出於發生時認列為費用；發展階段之支出於符合規定條件時，認列為無形資產，採用直線法依其耐用年限分攤，不符合規定條件則列為當年度費用。

遞延費用係電腦軟體，以平均法按五年攤銷。

資產負債表日評估是否有跡象顯示遞延費用可能發生減損，若有減損之跡象存在時，應即估計該資產之可回收金額。倘遞延費用以其相關可回收金額衡量帳面價值有重大減損時，就其減損部分認列損失。嗣後若遞延費用可回收金額增加時，將減損損失之迴轉認列為利益，惟遞延費用於減損損失迴轉後之帳面價值，不得超過該項資產在未認列減損損失之情況下，減除應提列攤銷後之帳面價值。

(十一) 資本支出與收益支出之劃分

凡支出之效益及於以後各年度者列為資產。其效益僅及於當年度或無效者，列為費用或損失。

(十二) 退休金

屬確定給付退休辦法之退休金係按精算結果認列；屬確定提撥退休辦法之退休金，係於員工提供服務之期間，將應提撥之退休金數額認列為當年度費用。

(十三) 所得稅

所得稅係作跨期間之分攤，可減除暫時性差異及未使用投資抵減之所得稅影響數認列為遞延所得稅資產，並評估其可實現性，認列備抵評價金額；應課稅暫時性差異之所得稅影響數則認列為遞延

所得稅負債。遞延所得稅資產或負債依其相關資產或負債之分類劃分為流動或非流動項目，無相關之資產或負債者，依預期迴轉期間之長短劃分為流動或非流動項目。

投資國外子公司之長期股權投資帳面價值與課稅基礎之暫時性差異，如本公司可控制暫時性差異回轉之時間，且於可預見之未來不會回轉，其實質上係長久存在者，則不予以認列相關遞延所得稅負債或資產。

購置機器設備、研究發展及人才培訓等所產生之所得稅抵減，採當期認列法處理。

以前年度應付所得稅之調整，列入當年度所得稅。

依所得稅法規定計算之未分配盈餘加徵百分之十之所得稅，列為股東會決議年度之所得稅費用。

(十四) 政府補助之會計處理

本公司及子公司取得與所得有關之政府補助，其已實現者列為政府補助收入，尚未實現者，列為遞延收入，依相對事項分期認列為政府補助收入。

(十五) 收入之認列

本公司及子公司係於貨物之所有權及顯著風險移轉（一般係於運出時移轉）予客戶時認列營業收入，因其獲利過程大部分已完成，且已實現或可實現。去料加工時，加工產品之所有權及顯著風險並未移轉，是以去料時不作銷貨處理。

營業收入係按本公司及子公司與買方所協議交易對價（考量商業折扣及數量折扣後）之公平價值衡量；惟營業收入之對價為一年期以內之應收款時，其公平價值與到期值差異不大且交易量頻繁，則不按設算利率計算公平價值。

三、會計變動之理由及其影響

金融商品之會計處理

本公司及子公司自一〇〇年一月一日起採用新修訂之財務會計準則公報第三十四號「金融商品之會計處理準則」。主要之修訂包括(一)將應收租賃款之減損納入公報適用範圍；(二)修訂保險相關合約之會計

準則適用規範；(三)將原始產生之放款及應收款納入公報適用範圍；(四)增訂以攤銷後成本衡量之金融資產於債務困難修改條款時之減損規範；及(五)債務條款修改時債務人之會計處理。此項會計變動，對本公司及子公司一〇〇年度合併財務報表並無重大影響。

營運部門資訊之揭露

本公司及子公司自一〇〇年一月一日起，採用新發布之財務會計準則公報第四十一號「營運部門資訊之揭露」。該公報之規定係以管理階層制定營運事項決策時所使用之企業組成部分相關資訊為基礎，營運部門之辨識則以主要營運決策者定期複核用以分配資源予部門與評量績效之內部報告為基礎。該公報係取代財務會計準則公報第二十號「部門別財務資訊之揭露」，採用該公報僅對本公司及子公司部門別資訊之報導方式產生改變，本公司及子公司亦配合重編九十九年度之部門資訊。

四、現金

	一〇〇年 十二月三十一日	九十九年 十二月三十一日
活期存款	\$ 99,150	\$254,737
定期存款	59,800	283,306
外幣存款	147,205	282,726
支票存款	<u>31</u>	<u>31</u>
	306,186	820,800
零用金	<u>65</u>	<u>63</u>
	<u>\$306,251</u>	<u>\$820,863</u>

截至一〇〇年底，本公司外幣存款餘額中分別有港幣 31 仟元及美金 13 仟元存放於香港；九十九年底，本公司外幣存款餘額中分別有港幣 31 仟元及美金 361 仟元存放於香港。

五、備供出售金融資產

	一〇〇年 十二月三十一日	九十九年 十二月三十一日
國內上市(櫃)證券	\$ 1,458,517	\$ 1,453,861
開放型基金	35,821	43,035
列為非流動	(<u>1,449</u>)	(<u>2,508</u>)
	<u>\$ 1,492,889</u>	<u>\$ 1,494,388</u>

中國人造纖維公司因依證期局指示待擴廠獲利後所配發之股票股利才能上市買賣，致盈詮投資公司所持有之該公司股票因而受交易限制，故帳列為備供出售金融資產－非流動。

六、應收帳款－淨額

	一〇〇年 十二月三十一日	九十九年 十二月三十一日
應收帳款	\$528,759	\$544,827
備抵呆帳	(11,476)	(10,644)
	<u>\$517,283</u>	<u>\$534,183</u>

本公司備抵呆帳之變動情形如下：

	一〇〇年度	九十九年度
年初餘額	\$ 10,644	\$ 11,044
本年度提列	832	961
本年度迴轉	-	(49)
本年度沖銷	-	(1,312)
年底餘額	<u>\$ 11,476</u>	<u>\$ 10,644</u>

七、存 貨

	一〇〇年 十二月三十一日	九十九年 十二月三十一日
商 品	\$ 92,617	\$101,009
製 成 品	55,092	51,912
在 製 品	69,086	77,800
原 料	5,176	7,664
	<u>\$221,971</u>	<u>\$238,385</u>

一〇〇年及九十九年十二月三十一日之備抵存貨跌價及呆滯損失分別為 25,080 仟元及 29,851 仟元。

一〇〇及九十九年度與存貨相關之營業成本分別為 1,668,925 仟元及 1,718,662 仟元。一〇〇及九十九年度之營業成本分別包括存貨跌價及呆滯損失 2,515 仟元及 18,147 仟元。

八、以成本衡量之金融資產－非流動

	一〇〇年 十二月三十一日	九十九年 十二月三十一日
<u>普通股</u>		
台灣眾鑫企業公司	\$ 9,400	\$ 9,400
光基科技公司	6,329	6,329
冠德光電公司	6,297	8,525
交大創業投資公司	3,648	9,618
華藝數位藝術公司	3,223	1,502
崇佑投資公司	1,773	1,773
WELTREND KOREA CO., LTD.	1,704	1,704
和喬科技公司	147	147
思源創業投資公司	-	6,700
智威科技公司	-	259
綠星電子	-	141
興隆發電子公司	-	97
	<u>32,521</u>	<u>46,195</u>
<u>特別股</u>		
AETAS TECHNOLOGY INC. －Series B	-	-
AETAS TECHNOLOGY INC. －Series C	-	-
AETAS TECHNOLOGY INC. －Series D	-	-
	<u>\$ 32,521</u>	<u>\$ 46,195</u>

冠德光電公司於一〇〇年辦理減資退回股款 2,228 仟元。

交大創業投資公司於一〇〇年及九十九年分別辦理減資退回股款 1,428 仟元及 2,142 仟元。

思源創業投資公司於一〇〇年十一月辦理清算收回股款 3,613 仟元，並認列相關投資損失 3,087 仟元，帳列其他投資損失。

本公司於一〇〇年度，分別依投資交大創業投資公司、智威科技公司、綠星電子公司及興隆發電子公司相關可回收金額評估，認列減損損失 4,542 仟元、259 仟元、141 仟元及 97 仟元；另於九十九年度，依投資 AETAS TECHNOLOGY INC. 之相關可回收金額評估，認列減損損失 2,767 仟元，帳列營業外費用及損失－資產減損損失項下。

本公司及子公司所持有之上述股票投資，因無活絡市場公開報價且其公平價值無法可靠衡量，故以成本衡量。

九、固定資產

	一〇〇年 十二月三十一日	九十九年 十二月三十一日
<u>累計折舊</u>		
房屋及設備	\$ 19,723	\$ 23,009
機器設備	243,353	256,075
運輸設備	14,613	14,834
租賃改良	36,418	41,300
什項設備	<u>13,561</u>	<u>12,442</u>
	<u>\$327,668</u>	<u>\$347,660</u>

十、遞延費用－淨額

	一〇〇年 十二月三十一日	九十九年 十二月三十一日
電腦軟體	<u>\$ 12,774</u>	<u>\$ 13,010</u>

十一、應付費用及其他流動負債

	一〇〇年 十二月三十一日	九十九年 十二月三十一日
應付投資款	\$ 58,125	\$ 73,827
應付獎金	31,270	30,476
預收貨款	1,978	4,967
其他	<u>14,625</u>	<u>19,457</u>
	<u>\$105,998</u>	<u>\$128,727</u>

十二、退休金

適用「勞工退休金條例」之退休金制度，係屬確定提撥退休辦法，依員工每月薪資百分之六提撥至勞工保險局之個人專戶。本公司及國內子公司一〇〇及九十九年度認列之退休金成本分別為 10,786 仟元及 9,558 仟元。

本公司適用「勞動基準法」之退休金制度，係屬確定給付退休辦法。員工退休金之支付，係根據服務年資及核准退休日前六個月平均工資（基數）計算。本公司按員工每月薪資總額百分之二提撥員工退休基金，交由勞工退休準備金監督委員會以該委員會名義存入台灣銀

行之專戶。本公司一〇〇及九十九年度認列之退休金成本分別為 4,276 仟元及 4,180 仟元。

屬確定給付退休辦法之退休金相關資訊揭露如下：

(一) 淨退休金成本組成項目

	一 〇 〇 年 度	九 十 九 年 度
服務成本	\$ 1,463	\$ 1,592
利息成本	2,238	2,126
退休基金資產預期報酬	(544)	(530)
攤銷數	<u>1,119</u>	<u>992</u>
淨退休金成本	<u>\$ 4,276</u>	<u>\$ 4,180</u>

(二) 員工及委任經理人退休基金提撥狀況與帳載應計退休金負債之調節

	一 〇 〇 年 十二月三十一日	九 十 九 年 十二月三十一日
給付義務		
既得給付義務	\$ 42,768	\$ 46,338
非既得給付義務	<u>34,570</u>	<u>33,796</u>
累積給付義務	77,338	80,134
未來薪資增加之影響數	<u>26,120</u>	<u>19,342</u>
預計給付義務	103,458	99,476
退休基金資產公平價值	(<u>18,279</u>)	(<u>24,180</u>)
提撥狀況	85,179	75,296
未認列過渡性淨給付義務	(1,674)	(2,031)
未認列退休金損失	(28,758)	(18,780)
補列之退休金負債	<u>9,710</u>	<u>1,532</u>
應計退休金負債	<u>\$ 64,457</u>	<u>\$ 56,017</u>
既得給付	<u>\$ 42,768</u>	<u>\$ 46,338</u>

(三) 精算假設

	一 〇 〇 年 十二月三十一日	九 十 九 年 十二月三十一日
折現率	2.25%	2.25%
未來薪資水準增加率	2.50%	2.50%
退休基金資產預期投資報酬率	2.25%	2.25%

(四) 退休金提撥及支付情況

	一 〇 〇 年 度	九 十 九 年 度
本年度提撥	<u>\$ 1,789</u>	<u>\$ 1,770</u>
本年度支付	<u>\$ 7,939</u>	<u>\$ 1,533</u>

十三、股東權益

依照法令規定，資本公積除填補公司虧損外，不得使用，但超過票面金額發行股票所得之溢價（包括以超過面額發行普通股及因合併而發行股票之股本溢價等），得撥充股本，其撥充股本每年以實收股本之一定比率為限。依據一〇一年一月四日公布之公司法修訂條文，前述資本公積得以現金分配。

依據本公司章程規定，每年於完納稅捐及彌補虧損後，應先提列百分之十為法定盈餘公積及依法令規定提列之特別盈餘公積，再就其餘額及依法令規定提列之特別盈餘公積迴轉數做如下分配：

- (一) 員工紅利百分之十二；
- (二) 董監事酬勞百分之三；
- (三) 其餘依股東會決議分配之。

本公司分配盈餘時，必須依法令規定就股東權益減項（惟庫藏股票除外）餘額提列特別盈餘公積；嗣後股東權益減項金額如有減少，可就減少金額自特別盈餘公積轉回未分配盈餘。

一〇〇年度純益因提列法定盈餘公積及特別盈餘公積後，依公司章程規定並無可供分配予員工分紅及應付董監酬勞之盈餘。九十九年度應付員工紅利及應付董監酬勞估列金額分別為 22,374 仟元及 5,593 仟元。前述員工紅利及董監酬勞係依法令、章程及過去經驗以可能發放之金額為基礎，分別按稅後淨利（已扣除員工分紅及董監酬勞之金額）並扣除法定盈餘公積及調整特別盈餘公積後之餘額約 12%及約 3% 計算。年度終了後，於股東會決議日時，若金額仍有變動，則依會計估計變動處理，於股東會決議年度調整入帳。如股東會決議採股票發放員工紅利，股票紅利股數按決議分紅之金額除以股票公平價值決定，股票公平價值係指股東會決議日前一日之收盤價（考量除權息之影響後）。

法定盈餘公積應提撥至其餘額達公司實收股本總額時為止。法定盈餘公積得用以彌補虧損。依據於一〇一年一月四日公布之公司法修訂條文，法定盈餘公積超過實收股本總額 25%之部分除得撥充資本外，尚得以現金分配。

本公司之股利政策係股利之發放應考量財務結構之健全與穩定，並依據公司成長需求擬定當年度發放現金股利與股票股利之比例。現金股利之分派比例不低於股利總額之百分之十。

分配未分配盈餘時，除屬非中華民國境內居住者之股東外，其餘股東可獲配按股利分配日之稅額扣抵比率計算之股東可扣抵稅額。

本公司分別於一〇〇年六月十日及九十九年六月十五日舉行股東會，分別決議九十九及九十八年度盈餘分配案及每股股利如下：

	盈 餘 分 配 案		每 股 股 利 (元)	
	九十九年度	九十八年度	九十九年度	九十八年度
提列法定盈餘公積	\$ 19,832	\$ 13,403		
(迴轉)提列特別盈餘公積	5,939	(93,508)		
股東紅利—現金	<u>185,100</u>	<u>197,440</u>	\$ 0.75	\$ 0.8
	<u>\$210,871</u>	<u>\$117,335</u>		

本公司分別於一〇〇年六月十日及九十九年六月十五日股東會決議配發九十九及九十八年度員工紅利及董監事酬勞如下。

	九 十 九 年 度		九 十 八 年 度	
	現 金 紅 利	股 票 紅 利	現 金 紅 利	股 票 紅 利
員工紅利	\$ 22,374	\$ -	\$ 27,358	\$ -
董監事酬勞	5,593	-	6,839	-

	九 十 九 年 度		九 十 八 年 度	
	員 工 紅 利	董 監 事 酬 勞	員 工 紅 利	董 監 事 酬 勞
股東會決議配發金額	\$ 22,374	\$ 5,593	\$ 27,358	\$ 6,839
各年度財務報表認列金額	(<u>22,374</u>)	(<u>5,593</u>)	(<u>27,358</u>)	(<u>6,839</u>)
	<u>\$ -</u>	<u>\$ -</u>	<u>\$ -</u>	<u>\$ -</u>

本公司一〇一年三月二十二日董事會擬議一〇〇年度盈餘分配案如下：

	<u>盈 餘 分 配 案</u>
提列法定盈餘公積	\$ 7,736
提列特別盈餘公積	<u>73,760</u>
	<u>\$ 81,496</u>

有關一〇〇年度之盈餘分配案、員工分紅及董監酬勞尚待預計於一〇一年六月十三日召開之股東會決議。

有關股東會決議分配情形，請至台灣證券交易所「公開資訊觀測站」查詢。

金融商品未實現（損）益

一〇〇及九十九年度金融商品未實現損益之變動組成項目如下：

	<u>一 〇 〇 年 度</u>	<u>九 十 九 年 度</u>
年初餘額	(\$ 24,726)	(\$ 38,285)
直接認列為股東權益調整項目	(440,223)	<u>13,559</u>
年底餘額	<u>(\$464,949)</u>	<u>(\$ 24,726)</u>

累積換算調整數

一〇〇及九十九年度換算調整數之變動組成項目如下：

	<u>一 〇 〇 年 度</u>	<u>九 十 九 年 度</u>
年初餘額	(\$ 19,413)	\$ 1,228
外幣財務報表換算所產生之兌換差額之變動	<u>8,731</u>	(<u>20,641</u>)
年底餘額	<u>(\$ 10,682)</u>	<u>(\$ 19,413)</u>

十四、所得稅

(一) 所得稅費用構成項目如下：

	<u>一 〇 〇 年 度</u>	<u>九 十 九 年 度</u>
當年度估列之所得稅		
國 內	(\$ 5,031)	(\$ 16,085)
國 外	(<u>317</u>)	(<u>206</u>)
	<u>(5,348)</u>	<u>(16,291)</u>

(接次頁)

(承前頁)

	<u>一〇〇年度</u>	<u>九十九年度</u>
遞延所得稅		
國內	(\$ 31,367)	(\$ 35,083)
未分配盈餘加徵	-	(1,669)
以前年度所得稅調整	(297)	3,044
備抵評價調整數	(<u>5</u>)	<u>16,083</u>
	(\$ <u>37,017</u>)	(\$ <u>33,916</u>)

立法院於九十九年四月通過「產業創新條例」，其中第十條規定公司得在投資於研究發展支出 15% 限度內，抵減當年度應納營利事業所得稅，並以不超過該公司當年度應納營利事業所得稅 30% 為限，該規定之施行期間自九十九年一月一日起至一〇八年十二月三十一日止。

另於九十九年五月修正所得稅法第五條條文，將營利事業所得稅稅率由百分之二十調降為百分之十七，並自九十九年度施行。

(二) 遞延所得稅資產(負債)明細如下：

	<u>一〇〇年 十二月三十一日</u>	<u>九十九年 十二月三十一日</u>
流 動		
投資抵減	\$ 28,610	\$ 28,521
暫時性差異	4,386	10,513
備抵評價	(<u>20,000</u>)	(<u>23,633</u>)
	\$ <u>12,996</u>	\$ <u>15,401</u>
非 流 動		
投資抵減	\$ 43,058	\$ 71,668
暫時性差異	622	(2,659)
備抵評價	(<u>8,701</u>)	(<u>5,063</u>)
	\$ <u>34,979</u>	\$ <u>63,946</u>

(三) 兩稅合一相關資訊：

	<u>一〇〇年 十二月三十一日</u>	<u>九十九年 十二月三十一日</u>
可扣抵稅額帳戶餘額		
本公司	\$ <u>10,347</u>	\$ <u>7,893</u>

本公司一〇〇及九十九年度預計及實際盈餘分配之稅額扣抵比率分別為 12.70% 及 16.11%。

由於本公司得分配予股東之可扣抵稅額，應以股利盈餘分配日之股東可扣抵稅額帳戶之餘額為計算基礎。因是一〇〇年度預計盈餘分配之稅額扣抵比率可能會因本公司依所得稅法規定預計可能產生之各項可扣抵稅額與實際不同而有所調整。

(四) 本公司一〇〇年及九十九年底中屬八十六年度（含）以前之未分配盈餘均為 0 元。

(五) 截至一〇〇年底止，本公司所得稅抵減相關資訊如下：

法令依據	抵減項目	可抵減總額	尚未抵減餘額	最後抵減年度
促進產業升級 條例	機器設備投資抵減	\$ 573	\$ -	一〇〇
		335	335	一〇一
		152	152	一〇二
		<u>281</u>	<u>281</u>	一〇三
		<u>\$ 1,341</u>	<u>\$ 768</u>	
促進產業升級 條例	研究發展支出投資 抵減	\$ 27,876	\$ -	一〇〇
		28,275	28,275	一〇一
		<u>42,601</u>	<u>42,601</u>	一〇二
		<u>\$ 98,752</u>	<u>\$ 70,876</u>	
促進產業升級 條例	人才培訓支出投資 抵減	\$ 72	\$ -	一〇〇
		<u>24</u>	<u>24</u>	一〇二
		<u>\$ 96</u>	<u>\$ 24</u>	

(六) 本公司製造及銷售高階積體電路（MCU[8bit 以上]、類比 IC、SOC）或提供高階積體電路（MCU[8bit 以上]、類比 IC、SOC）設計之技術服務，其所得免稅期間如下：

新興重要策略性產業屬於製造業及技術服務業部分獎勵辦法	期	間
第九次增資擴展免徵所得稅	97 年 1 月 1 日	至 101 年 12 月 31 日
第十次增資擴展免徵所得稅	99 年 1 月 1 日	至 103 年 12 月 31 日
第十一次增資擴展免徵所得稅	100 年 1 月 1 日	至 104 年 12 月 31 日

本公司截至九十七年度止之營利事業所得稅業經稅捐稽徵機關核定。

十五、合併每股盈餘

計算合併每股盈餘之分子及分母揭露如下：

	金額 (分子)		加權平均流 動在外股數 (分母) (仟股)	合併每股盈餘 (元)	
	稅 前	稅 後		稅 前	稅 後
<u>一〇〇年度</u>					
合併總純益	<u>\$114,465</u>	<u>\$ 77,448</u>			
合併基本每股盈餘					
屬於母公司普通股 股東之本年度 純益	\$114,376	\$ 77,359	246,800	<u>\$ 0.46</u>	<u>\$ 0.31</u>
具稀釋作用潛在普通股 之影響					
員工分紅	_____ -	_____ -	<u>488</u>		
合併稀釋每股盈餘					
屬於母公司普通股 股東之純益加 潛在普通股之 影響	<u>\$114,376</u>	<u>\$ 77,359</u>	<u>247,288</u>	<u>\$ 0.46</u>	<u>\$ 0.31</u>
<u>九十九年度</u>					
合併總純益	<u>\$232,537</u>	<u>\$198,621</u>			
合併基本每股盈餘					
屬於母公司普通股 股東之本年度 純益	\$232,252	\$198,319	246,800	<u>\$ 0.94</u>	<u>\$ 0.80</u>
具稀釋作用潛在普通股 之影響					
員工分紅	_____ -	_____ -	<u>1,492</u>		
合併稀釋每股盈餘					
屬於母公司普通股 股東之純益加 潛在普通股之 影響	<u>\$232,252</u>	<u>\$198,319</u>	<u>248,292</u>	<u>\$ 0.94</u>	<u>\$ 0.80</u>

計算合併稀釋每股盈餘時，係假設員工分紅將採發放股票方式，並於該潛在普通股具有稀釋作用時計入加權平均流通在外股數，以計算合併稀釋每股盈餘。計算合併稀釋每股盈餘時，以該潛在普通股資產負債表日之收盤價，作為發行股數之判斷基礎。於次年度股東會決議員工分紅發放股數前計算合併稀釋每股盈餘時，亦繼續考量該等潛在普通股之稀釋作用。

十六、用人、折舊及攤銷費用

	一〇〇年度			九十九年度		
	屬於營業 成本者	屬於營業 費用者	合 計	屬於營業 成本者	屬於營業 費用者	合 計
用人費用						
薪資費用	\$ 44,838	\$ 194,733	\$ 239,571	\$ 49,723	\$ 203,699	\$ 253,422
勞健保費用	3,701	14,832	18,533	3,465	13,074	16,539
退休金費用	2,922	12,140	15,062	2,749	10,989	13,738
其他用人費用	1,448	7,380	8,828	1,384	7,397	8,781
	<u>\$ 52,909</u>	<u>\$ 229,085</u>	<u>\$ 281,994</u>	<u>\$ 57,321</u>	<u>\$ 235,159</u>	<u>\$ 292,480</u>
折舊費用	<u>\$ 24,719</u>	<u>\$ 10,372</u>	<u>\$ 35,091</u>	<u>\$ 23,929</u>	<u>\$ 10,658</u>	<u>\$ 34,587</u>
攤銷費用	<u>\$ 415</u>	<u>\$ 6,040</u>	<u>\$ 6,455</u>	<u>\$ 557</u>	<u>\$ 6,259</u>	<u>\$ 6,816</u>

十七、關係人交易

(一) 關係人之名稱及關係：

關 係 人 名 稱	與 本 公 司 之 關 係
黃 竣 稚	本公司之董事

(二) 除財務報表及其他附註揭露者外，本公司及子公司與關係人之重大交易及餘額彙總如下：

全年度	一〇〇年度		九十九年度	
	金 額	%	金 額	%
購置固定資產				
黃 竣 稚	<u>\$ -</u>	<u>-</u>	<u>\$ 350</u>	<u>1</u>

本公司向關係人購買之固定資產價格，與一般交易相當。

(三) 董事、監察人及管理階層薪酬資訊：

	一〇〇年度	九十九年度
薪 資	\$ 19,085	\$ 25,442
獎 金	3,162	5,100
紅 利	-	3,200
	<u>\$ 22,247</u>	<u>\$ 33,742</u>

十八、政府補助

本公司以「高效率電源轉換器之數位控制晶片的開發」申請「科學工業園區管理局研發精進產學合作計畫」補助，業經科學工業園區管理局審核通過，核定補助金額為 2,700 仟元。截至一〇〇年底止，本公司共獲撥金額為 1,350 仟元（含稅）。依據合約規定，本公司執行本

計畫，所取得之研究成果，得歸屬本公司所有。本公司研究成果，科學工業園區管理局有權利進行發表及授權第三人實施或於必要時將研發成果收歸國有。

十九、金融商品資訊之揭露

(一) 本公司及子公司一〇〇及九十九年度未從事任何衍生性金融商品交易。

(二) 公平價值之資訊

	一〇〇年十二月三十一日		九十九年十二月三十一日	
	帳面價值	公平價值	帳面價值	公平價值
<u>非衍生性金融商品</u>				
<u>資產</u>				
現金	\$ 306,251	\$ 306,251	\$ 820,863	\$ 820,863
備供出售金融資產(含流動及非流動)	1,494,338	1,494,338	1,496,896	1,496,896
應收票據	34,137	34,137	33,348	33,348
應收帳款—淨額	517,283	517,283	534,183	534,183
其他應收款	43,764	43,764	106,847	106,847
以成本衡量之金融資產—非流動	32,521	-	46,195	-
<u>負債</u>				
應付票據	5,401	5,401	5,932	5,932
應付帳款	227,109	227,109	261,873	261,873

本公司及子公司估計金融商品公平價值所使用之方法及假設如下：

1. 短期金融商品以其在資產負債表上之帳面價值估計其公平價值，因為此類商品到期日甚近，其帳面價值應屬估計公平價值之合理基礎。此方法應用於現金、應收票據、應收帳款—淨額、其他應收款、應付票據及應付帳款。
2. 備供出售金融資產若有活絡市場公開報價時，則以此市場價格為公平價值。
3. 以成本衡量之金融資產，其無活絡市場公開報價且實務上須以超過合理成本之金額方能取得可驗證公平價值，因此不列示其公平價值。

(三) 本公司及子公司金融資產及金融負債之公平價值，以活絡市場之公開報價直接決定者，及以評價方法估計者分別為：

	公開報價決定之金額		評價方法估計之金額	
	一〇〇年 十二月 三十一日	九十九年 十二月 三十一日	一〇〇年 十二月 三十一日	九十九年 十二月 三十一日
<u>非衍生性金融商品</u>				
<u>資 產</u>				
現金	\$ 306,251	\$ 820,863	\$ -	\$ -
備供出售金融資產（含流動及非流動）	1,494,338	1,496,896	-	-
應收票據	-	-	34,137	33,348
應收帳款—淨額	-	-	517,283	534,183
其他應收款	-	-	43,764	106,847
<u>負 債</u>				
應付票據	-	-	5,401	5,932
應付帳款	-	-	227,109	261,873

(四) 本公司及子公司一〇〇年及九十九年十二月三十一日具利率變動之公平價值風險之金融資產分別為 59,896 仟元及 189,000 仟元；具利率變動之現金流量風險之金融資產分別為 246,355 仟元及 631,863 仟元。

(五) 本公司及子公司一〇〇及九十九年度非以公平價值衡量且公平價值變動認列損益之金融資產或金融負債，其利息收入總額分別為 1,336 仟元及 2,156 仟元，利息費用總額分別為 180 仟元及 1 仟元。

(六) 財務風險資訊

1. 市場風險

本公司及子公司一〇〇及九十九年度均無以交易為目的之金融資產與負債，故市場價格風險並不重大。

2. 信用風險

金融資產受到本公司及子公司之交易對方或他方未履合約之潛在影響，其影響包括本公司及子公司所從事金融商品之信用風險集中程度、組成要素、合約金額及其他應收款。本公司及子公司所持有之各種金融商品其最大信用風險額與帳面價值相同。

3. 流動性風險

本公司及子公司之營運資金足以支應，故未有因無法籌措資金以履行合約義務之流動性風險。

本公司及子公司投資之以成本衡量金融資產均無活絡市場，故預期具有重大流動性風險。本公司及子公司投資備供出售之證券投資均具有活絡市場，故預期可輕易在市場上以接近公平價值之價格迅速出售。

二十、外幣金融資產及負債之匯率資訊

本公司具重大影響之外幣金融資產及負債資訊如下：

單位：各外幣仟元

	一〇〇年十二月三十一日		九十九年十二月三十一日	
	外	幣 匯 率	外	幣 匯 率
<u>金 融 資 產</u>				
<u>貨幣性項目</u>				
美 金	\$ 19,754	30.275	\$ 25,269	29.13
港 幣	2,334	3.897	1,640	4.441
人 民 幣	1,549	4.807	2,333	3.748
<u>金 融 負 債</u>				
<u>貨幣性項目</u>				
美 金	5,765	30.275	8,131	29.13
港 幣	-	3.897	109	4.441
人 民 幣	100	4.807	-	3.748

二一、附註揭露事項

(一) 本公司及子公司重大交易事項、(二)轉投資事業相關資訊、(三)大陸投資資訊及(四)母子公司間業務關係及重要交易往來情形：除下列事項外，並無其他應予揭露者。編製合併財務報表時，母子公司間重大交易及其餘額已予以全數銷除。

1. 資金貸與他人：無。
2. 為他人背書保證：無。
3. 期末持有有價證券情形：附表一。

4. 累積買進或賣出同一有價證券之金額達新台幣一億元或實收資本額百分之二十以上：附表二。
5. 取得不動產之金額達新台幣一億元或實收資本額百分之二十以上：無。
6. 處分不動產之金額達新台幣一億元或實收資本額百分之二十以上：無。
7. 與關係人進、銷貨之金額達新台幣一億元或實收資本額百分之二十以上：無。
8. 應收關係人進、銷貨之金額達新台幣一億元或實收資本額百分之二十以上：無。
9. 被投資公司資訊：附表三。
10. 被投資公司從事衍生性商品交易：無。
11. 母子公司間業務關係及重要交易往來：附表四。
12. 子公司持有母公司發行證券之內容：無。

(五) 大陸投資資訊：附表五。

二二、營運部門財務資訊

本公司提供給主要營運決策者用以分配資源及評量部門績效之資訊，著重於每一交付或提供之產品或勞務之種類，此財務報表資訊之衡量基礎與本合併財務報表相同。依財務會計準則公報第四十一號「營運部門資訊之揭露」之規定，本公司應報導部門為自有產品部門及代理產品部門。

(一) 部門收入與營運結果

	部 門		收 入	
	一 〇 〇 年 度	九 十 九 年 度	外 部 收 入	部 門 間 收 入
自有產品部門	\$ 1,029,407	\$ 69,343	\$ 1,269,081	\$ 81,901
代理產品部門	<u>1,069,032</u>	<u>11,855</u>	<u>1,006,757</u>	<u>12,062</u>
繼續營業單位總額	<u>\$ 2,098,439</u>	<u>\$ 81,198</u>	<u>\$ 2,275,838</u>	<u>\$ 93,963</u>

	部 門	損 益
	一 〇 〇 年 度	九 十 九 年 度
自有產品部門	\$ 30,451	\$171,606
代理產品部門	<u>35,192</u>	<u>16,752</u>
應報導部門利益合計	65,643	188,358
銷除部門間利益	<u>11</u>	<u>11</u>
	65,654	188,369
未分攤金額：		
營業外收入及利益	118,566	79,413
營業外費用及損失	(<u>69,755</u>)	(<u>35,245</u>)
稅前利益	<u>\$114,465</u>	<u>\$232,537</u>

部門利益係指各個部門所賺取之利潤，不包含應分攤之營業外收入及利益與營業外費用及損失。此衡量金額係提供予主要營運決策者，用以分配資源予部門及評量其績效。

(二) 部門資產

本公司資產之衡量金額未提供予營運決策者，故部門資產之衡量金額為零。

(三) 主要產品及勞務之收入

本公司之主要產品及勞務收入分析如下：

	一 〇 〇 年 度	九 十 九 年 度
銷貨收入—積體電路	\$ 1,038,324	\$ 1,267,118
積體電路買賣	1,057,741	1,004,105
設計及測試收入	<u>2,374</u>	<u>4,615</u>
	<u>\$ 2,098,439</u>	<u>\$ 2,275,838</u>

(四) 地區別資訊

本集團來自外部客戶之繼續營業單位收入依客戶所在國家區分與非流動資產按資產所在地區分之資訊列示如下：

	來自外部客戶之收入		非 流 動 資 產	
			一 〇 〇 年	九 十 九 年
	一 〇 〇 年 度	九 十 九 年 度	十 二 月	十 二 月
台灣（本公司所在地）	\$ 791,665	\$ 660,400	\$ 258,607	\$ 240,378
中國大陸	946,501	1,293,730	811	820
美國	92,723	231,312	24	48
其他國家	<u>267,550</u>	<u>90,396</u>	-	-
	<u>\$ 2,098,439</u>	<u>\$ 2,275,838</u>	<u>\$ 259,442</u>	<u>\$ 241,246</u>

非流動資產不包括金融工具、遞延退休金成本及遞延所得稅資產。

(五) 主要客戶資訊

來自單一客戶之收入達本公司及子公司收入總額之 10% 以上者如下：

客 戶 名 稱	一 〇 〇 年 度		九 十 九 年 度	
	金 額	佔銷貨 總額%	金 額	佔銷貨 總額%
甲 客 戶	\$ 332,344	16	\$ 313,556	14

二三、事先揭露採用國際財務報導準則相關事項

本公司依據行政院金融監督管理委員會（以下稱「金管會」）九十九年二月二日發布之金管證審字第〇九九〇〇〇四九四三號函令之規定，於一〇〇年度合併財務報表附註事先揭露採用國際財務報導準則（以下稱「IFRSs」）之情形如下：

- (一) 金管會於九十八年五月十四日宣布之「我國企業採用國際會計準則推動架構」上市上櫃公司及興櫃公司應自一〇二年起依證券發行人財務報告編製準則及財團法人中華民國會計研究發展基金會翻譯並由金管會發布之國際財務報導準則、國際會計準則及解釋函暨相關指引編製財務報告，為因應上開修正，本公司業已成立專案小組，並訂定採用 IFRSs 之計畫，該計畫係由林錫銘總經理統籌負責，謹將該計畫之重要內容、預計完成時程及目前執行情形說明如下：

計 畫 內 容	主 要 執 行 單 位	目 前 執 行 情 形
1. 成立專案小組	財會/業務/資訊/ 人事/內稽部門	已 完 成
2. 訂定採用 IFRSs 轉換計畫	財會部門	已 完 成
3. 完成現行會計政策與 IFRSs 差異之辨認	財會部門	已 完 成
4. 完成 IFRSs 計畫合併個體之辨認	財會部門	已 完 成

(接次頁)

(承前頁)

計 畫 內 容	主 要 執 行 單 位	目 前 執 行 情 形
5. 完成 IFRS 1「首次採用國際會計準則」各項豁免及選擇對公司影響之評估	財會部門	已 完 成
6. 建置資訊系統	財會/業務/資訊/ 人事/內稽部門	已 完 成
7. 完成內部控制應做調整之評估	財會/內稽部門	進 行 中
8. 決定 IFRSs 會計政策	財會部門	已 完 成
9. 定所選用 IFRS 1「首次採用國際會計準則」之各項豁免及選擇	財會部門	已 完 成
10. 完成編製 IFRSs 開帳日財務狀況表	財會部門	進 行 中
11. 完成編製 IFRSs 2012 年比較財務資訊之編製	財會部門	進 行 中
12. 完成相關內部控制(含財務報導流程及相關資訊系統)之調整	財會/業務/內稽 部門	進 行 中

(二) 截至一〇〇年十二月底，本公司評估現行會計政策與未來依 IFRSs 編製財務報表所採用之會計政策二者間可能存在之重大差異說明如下：

會 計 議 題	差 異 說 明
備抵銷貨退回及折讓	我國一般公認會計原則下，銷貨退回及折讓係依經驗估計可能發生之產品退回及折讓，於產品出售當年度列為銷貨收入之減項，並認列備抵退回及折讓作為應收帳款之減項；轉換為 IFRSs 後，原帳列備抵退回及折讓係因過去事件所產生之現時義務，且金額及時點均具有不確定性，故重分類為負債準備（帳列流動負債項下）。
遞延所得稅之分類及備抵評價科目	我國一般公認會計原則下，遞延所得稅資產及負債依其相關資產或負債之分類劃分為流動或非流動項目，無相關之資產或負債者，依預期迴轉期間之長短劃分為流動或非流動項目。轉換至 IFRSs 後，遞延所得稅資產及負債一律分類為非流動項目。

(接次頁)

(承前頁)

會計議題	差異說明
遞延所得稅之分類及備抵評價科目	我國一般公認會計原則下，遞延所得稅資產於評估其可實現性，認列相關備抵評價金額。轉換至 IFRSs 後，僅當所得稅利益「很有可能」實現時始認列為遞延所得稅資產，不再使用備抵評價項目。
員工福利	依我國一般公認會計原則之規定，本公司對確定福利義務進行精算評價並認列相關退休金成本及應計退休金負債，不允許直接將退休金計畫相關精算損益直接認列於權益項下，精算損益須採用攤銷方式認列損益；採用緩衝區法認列精算損益時，應按可獲得退休金給付在職員工之平均剩餘服務年限攤銷。轉換至 IFRSs 後，應依國際會計準則第 19 號「員工福利」之規定，對確定福利義務進行精算評價，本公司選擇將來自於確定福利計畫之精算損益立即認列於其他綜合損益項下。認列於其他綜合損益者係立即認列於保留盈餘，於後續期間不得重分類至損益。 另依我國一般公認會計原則之規定，可累積帶薪假無相關之入帳規定，通常於實際支付時入帳。轉換為 IFRSs 後，可累積帶薪假應於員工提供服務從而增加其未來帶薪假權利時認列，非累積帶薪假則於員工休假時認列。
外幣換算	依 IFRSs 規定，所有包含在報告內之個體（包括母公司）均依規定決定其功能性貨幣。於轉換 IFRSs 之日將帳上原有之累積換算調整數歸零。
採用權益法投資之調整	本公司採權益法評價之關聯企業，亦配合本公司轉換至 IFRSs 進行分析及調節，投資關聯企業之主要調節項目為員工福利相關調整。
企業合併之會計處理	於轉換 IFRSs 之日時選擇豁免。轉換 IFRSs 之日後，企業合併須依 IFRSs 規定，將原持有股份視同處分，再取得其所持有股份加計非控制權益後，依該金額來計算商譽。

(三) 本公司係以財團法人中華民國會計研究發展基金會已翻譯並經金管會發布之二〇一〇年 IFRSs 版本以及金管會於一〇〇年十二月二十二日修正發布之證券發行人財務報告編製準則作為上開評估之依據。惟查國際會計準則委員會已發布或刻正研修之準則，以及未來主管機關可能發布函令規範我國上市上櫃及興櫃公司配合採用 IFRSs 之相關事項，故本公司上述之評估結果，可能受前開已發布或研修中 IFRSs 及國內法令規定所影響，而與未來採用 IFRSs 所產生之會計政策實際差異有所不同。

偉詮電子股份有限公司及子公司
期末持有有價證券情形

民國一〇〇年十二月三十一日

單位：除另予註明外，係
新台幣仟元及仟股

附表一

持有之公司	有價證券種類及名稱	與有價證券發行人之關係	帳列	科目	期股數 / 單位數	帳面金額	持股比例	市價	備註
偉詮電子公司	股票								
	台灣光罩公司	—	備供出售金融資產	— 流動	22,694	\$ 253,038	-	\$ 253,038	註一
	超豐電子公司	—	備供出售金融資產	— 流動	10,722	257,328	-	257,328	註一
	盟立自動化公司	—	備供出售金融資產	— 流動	6,447	150,203	-	150,203	註一
	聯華電子公司	—	備供出售金融資產	— 流動	7,598	96,495	-	96,495	註一
	鴻海精密工業公司	—	備供出售金融資產	— 流動	1,090	90,361	-	90,361	註一
	全漢科技公司	—	備供出售金融資產	— 流動	3,447	84,627	-	84,627	註一
	第一金融控股公司	—	備供出售金融資產	— 流動	2,364	41,961	-	41,961	註一
	友達光電公司	—	備供出售金融資產	— 流動	3,135	40,755	-	40,755	註一
	通磊科技公司	—	備供出售金融資產	— 流動	756	36,061	-	36,061	註一
	順邦科技公司	—	備供出售金融資產	— 流動	720	21,240	-	21,240	註一
	松翰科技公司	—	備供出售金融資產	— 流動	556	20,350	-	20,350	註一
	永豐金融控股公司	—	備供出售金融資產	— 流動	1,943	17,914	-	17,914	註一
	勝華科技公司	—	備供出售金融資產	— 流動	805	17,307	-	17,307	註一
	國泰金融控股公司	—	備供出售金融資產	— 流動	508	16,612	-	16,612	註一
	富邦金融控股公司	—	備供出售金融資產	— 流動	392	12,564	-	12,564	註一
	智原科技公司	—	備供出售金融資產	— 流動	280	8,078	-	8,078	註一
	中華航空公司	—	備供出售金融資產	— 流動	535	7,062	-	7,062	註一
	京元電子公司	—	備供出售金融資產	— 流動	235	2,373	-	2,373	註一
	英屬維京群島商偉詮國際公司	本公司之子公司	採權益法之長期股權投資	— 流動	8,164	176,278	100	176,278	註二
	盈銓投資公司	本公司之子公司	採權益法之長期股權投資	— 流動	20,831	158,354	98	158,354	註二
	台灣眾鑫企業公司	—	以成本衡量之金融資產	— 非流動	440	6,400	3	6,400	註三
	光碁科技公司	—	以成本衡量之金融資產	— 非流動	619	6,329	2	6,329	註三
	交大創業投資公司	—	以成本衡量之金融資產	— 非流動	800	3,648	3	3,648	註三
	WELTREND KOREA CO., LTD.	—	以成本衡量之金融資產	— 非流動	10	1,704	10	1,704	註三

(接次頁)

(承前頁)

持有之公司	有價證券種類及名稱	與有價證券發行人之關係	帳列	科目	日期	期			備註
						股數 / 單位數	帳面金額	持股比例	
偉詮電子公司	智威科技公司	-	以成本衡量的金融資產—非流動	33	\$ -	-	\$ -	註三	
	綠星電子公司	-	以成本衡量的金融資產—非流動	3	-	-	-	註三	
	興隆發電子公司	-	以成本衡量的金融資產—非流動	10	-	-	-	註三	
	AETAS TECHNOLOGY INC.	-	以成本衡量的金融資產—非流動	36	-	-	-	註三	
	AETAS TECHNOLOGY INC.	-	以成本衡量的金融資產—非流動	7	-	-	-	註三	
	AETAS TECHNOLOGY INC.	-	以成本衡量的金融資產—非流動	3	-	-	-	註三	
英屬維京群島高偉詮國際公司	基金	-	備供出售金融資產—流動	4,975	35,821	-	35,821	註四	
	統一台灣動力基金	-	備供出售金融資產—流動						
	股票	-	備供出售金融資產—流動	1,910	45,840	-	45,840	註一	
	超豐電子公司	-	備供出售金融資產—流動	1,060	24,686	-	24,686	註一	
	盟立自動化公司	-	備供出售金融資產—流動	1,967	18,136	-	18,136	註一	
	永豐金融控股公司	-	備供出售金融資產—流動	1,400	15,120	-	15,120	註一	
	凱基證券股份有限公司	-	備供出售金融資產—流動	390	12,402	-	12,402	註一	
	精誠資訊股份有限公司	-	備供出售金融資產—流動	660	7,986	-	7,986	註一	
	陽明海運股份有限公司	-	備供出售金融資產—流動	393	7,899	-	7,899	註一	
	邦特生技公司	-	備供出售金融資產—流動	50	2,385	-	2,385	註一	
	通嘉科技股份有限公司	-	備供出售金融資產—流動	22,000	19,394	100	19,394	註二	
	ETREND TECHNOLOGY INC.	本公司之子公司	採權益法之長期股權投資		7,447	100	7,447	註二	
	東莞普矽電子有限公司	本公司之子公司	採權益法之長期股權投資		-	-	-	註三	
	IDIIL INTERNATIONAL, INC.	-	以成本衡量的金融資產—非流動	250	-	-	-		
盈銓投資公司	股票	-	備供出售金融資產—流動	709	33,819	-	33,819	註一	
	通嘉科技公司	-	備供出售金融資產—流動	1,000	24,000	-	24,000	註一	
	超豐電子公司	-	備供出售金融資產—流動	921	21,456	-	21,456	註一	
	盟立自動化公司	-	備供出售金融資產—流動	455	14,469	-	14,469	註一	
	精誠科技公司	-	備供出售金融資產—流動	1,417	13,063	-	13,063	註一	
	永豐金融控股公司	-	備供出售金融資產—流動	700	7,560	-	7,560	註一	
	凱基證券股份有限公司	-	備供出售金融資產—流動	290	5,829	-	5,829	註一	
	邦特生技公司	-	備供出售金融資產—流動	440	5,324	-	5,324	註一	
陽明海運股份有限公司	-	備供出售金融資產—流動	300	3,345	-	3,345	註一		
台灣光罩股份有限公司	-	備供出售金融資產—流動							

(接次頁)

(承前頁)

持有之公司	有價證券種類及名稱	與有價證券發行人之關係	帳列	日期	期		備註	
					股數 / 單位數	帳面金額	持	備
					市	率	價	註
盈銓投資公司 ETREND TECHNOLOGY INC.	中國人造纖維公司	-	備供出售金融資產—非流動	161	\$ 1,449	-	1,449	註一
	冠德光電公司	-	以成本衡量之金融資產—非流動	520	6,297	1	6,297	註三
	華藝數位公司	-	以成本衡量之金融資產—非流動	1,134	3,223	7	3,223	註三
	台灣眾鑫企業公司	-	以成本衡量之金融資產—非流動	200	3,000	1	3,000	註三
	崇佑投資公司	-	以成本衡量之金融資產—非流動	527	1,773	19	1,773	註三
	和喬科技公司	-	以成本衡量之金融資產—非流動	37	147	-	147	註三
	鴻益光電公司	-	以成本衡量之金融資產—非流動	1	-	-	-	註三
	股票	-						
	超豐電子公司	-	備供出售金融資產—流動	731	17,544	-	17,544	註一
	第一金融控股股份有限公司	-	備供出售金融資產—流動	100	1,775	-	1,775	註一

註一：係按一〇〇〇年十二月底收盤價計算。

註二：係按被投資公司一〇〇〇年度經會計師查核之財務報表計算。

註三：係按帳面價值列示。

註四：係按一〇〇〇年十二月底基金淨資產價值計算。

註五：上列有價證券於一〇〇〇年十二月底無提供擔保、質押借款或其他依約定受限制使用者。

偉詮電子股份有限公司及子公司

累積買進或賣出同一有價證券之金額達新台幣一億元或實收資本額百分之二十以上者

民國一〇〇〇年一月一日至十二月三十一日

附表二

單位：新台幣仟元

買、賣之公司	有價證券名稱	帳目	交易對象	關係	期		初		入		出		末
					數(仟股)	金	數(仟股)	金	賣	買	數(仟股)	金額(註一)	
偉詮電子公司	富邦金融控股公司股票	備供出售金融資產—流動	-	無	4,300	\$ 157,807	2,734	\$ 102,377	6,642	\$ 261,959	\$ 247,568	\$ 14,391	\$ 12,564
	聯華電子公司	備供出售金融資產—流動	-	無	-	-	8,600	129,749	1,002	11,522	15,117	(3,595)	96,495
	鴻海精密工業公司	備供出售金融資產—流動	-	無	-	-	1,090 (註二)	102,797	-	-	-	-	90,361
	兆豐金融控股公司	備供出售金融資產—流動	-	無	-	-	9,525	214,737	9,525	222,988	214,737	8,251	-

註一：係含認列金融資產未實現（損）益後之餘額。

註二：係含除權取得股數。

偉詮電子股份有限公司及子公司
被投資公司相關資訊

民國一〇〇一年一月一日至十二月三十一日

附表三

單位：新台幣仟元

投資公司名稱	被投資公司名稱	所在地區	主要營業項目	原本期	始投本期	資上期	金期未	額期未	期股數(仟股)	末比率(%)	持帳面金額	有被投資公司本期	認列之(損)益	備註
本公司	英屬維京群島商偉詮國際公司 盈銓投資公司	英屬維京群島	投資	\$ 265,000	\$ 265,000	\$ 265,000	8,164	100	\$ 176,278			(\$ 3,659)	子公司	
英屬維京群島商偉詮國際公司	ETREND TECHNOLOGY INC. 東莞普矽電子有限公司	美國	投資 業務推廣	152,400	152,400	152,400	20,831	98	158,354			4,418	子公司	
		中國大陸	從事電子零組件進出口及一般進出口貿易業務	70,037	70,037	70,037	22,000	100	19,394			(4,090)	子公司	
				19,259	19,259	19,259	-	100	7,447			(1,250)	子公司	

註：係依被投公司同期間經會計師查核之財務報表計算。

偉詮電子股份有限公司及子公司

母子公司間業務關係及重要交易往來情形

民國一〇〇〇年及九十九年一月一日至十二月三十一日

附表四

單位：新台幣仟元

一〇〇〇年度

編號	交易人稱	交易對象	往來對象	與交易人之關係(註五)	交易往來		來往		情形
					科目	金額	交易條件	佔合併總資產或總營業收入之比率	
	偉詮公司	東莞普砂公司 英屬維京群島商偉詮國際公司 盈銓投資公司	東莞普砂公司 英屬維京群島商偉詮國際公司 盈銓投資公司	1 1 1	營業收入淨額 營業收入淨額 租金收入	\$ 11,855 66,169 11	註一 註一 註二	1% 3% -	
	英屬維京群島商偉詮國際公司	東莞普砂公司 ETREND	東莞普砂公司 ETREND	1 2	應收帳款 應收帳款 其他費用	30,095 3,309 3,174	註三 註四 註二	1% - -	

九十九年度

編號	交易人稱	交易對象	往來對象	與交易人之關係(註五)	交易往來		來往		情形
					科目	金額	交易條件	佔合併總資產或總營業收入之比率	
	偉詮公司	東莞普砂公司 英屬維京群島商偉詮國際公司 盈銓投資公司	東莞普砂公司 英屬維京群島商偉詮國際公司 盈銓投資公司	1 1 1	營業收入淨額 營業收入淨額 租金收入	\$ 12,062 78,875 11	註一 註一 註二	1% 3% -	
	英屬維京群島商偉詮國際公司	東莞普砂公司 ETREND	東莞普砂公司 ETREND	1 2	應收帳款 應收帳款 其他費用	29,608 1,304 3,026	註三 註四 註二	1% - -	

註一：係按一般交易條件及價格辦理。

註二：係依雙方議定之條件為之，並無其他適當交易對象可資比較。

註三：主要係月結 150 天收款。

註四：主要係月結 45 天收（付）款。

註五：1 係代表母公司對子公司之交易，2 係代表子公司間之交易。

偉詮電子股份有限公司及子公司
大陸投資資訊

民國一〇〇〇年一月一日至十二月三十一日

附表五

單位：除另予註明外，
為新台幣千元

大陸被投資公司名稱	主要營業項目	實收資本額	投資方式	本期末自累積投資金額	本期匯出或收回投資金額		本期末自累積投資金額	本期末自累積投資金額	本期末匯出金額	本公司直接或間接持有之比例	本期末投資(註二)	本期認列(損)益	本期末帳	截至本期末止已匯回投資價值	已實現投資收益
					匯出	匯入									
東莞普砂電子有限公司	從事電子零組件進出口及一般進出口貿易業務	RMB4,096千元 (美金600千元)	註一	美金600千元 (\$18,165)	\$ -	\$ -	美金600千元 (\$18,165)	美金600千元 (\$18,165)	-	-	(\$1,250)		\$7,447	\$ -	-

本期末陸地	本期末自台灣匯出	依經濟部投審會規定赴大陸地區投資限額
美金600千元 (\$18,165)	美金600千元 (\$18,165)	淨值百分之六十
		\$1,544,869

註一：本公司投資英屬維京群島商偉詮國際公司，再透過該公司投資大陸公司，該投資已由經濟部投資審議委員會核准，核准投資金額為美金600千元。

註二：係被投資公司同期間會計師查核之財務報表計算。

註三：係按一〇〇〇年十二月月底美金匯率換算而得。

六、公司及其關係企業最近年度及截至年報刊印日止，發生財務週轉困難之情事：無

柒、財務狀況及經營結果之檢討分析與風險事項

一、財務狀況：最近兩年度資產、負債及股東權益發生重大變動之主要原因及其影響，若影響重大者應說明未來因應計畫。

單位：新台幣仟元

項目 \ 年度	100 年度	99 年度	差異	
			金額	%
資產總額	2,968,702	3,588,587	(619,885)	(17)
負債總額	393,920	466,535	(72,615)	(16)
股東權益總額	2,574,782	3,122,052	(547,270)	(18)
最近兩年度資產、負債及股東權益發生變動之主要原因及影響說明：				
1. 資產減少，主要係 100 年獲利減少所致。				
2. 負債減少，主要係 100 年第四季進貨減少，應付帳款金額減少所致。				
3. 股東權益減少，主要係 100 年獲利減少及金融商品未實現損失增加。				

二、經營結果：最近二年度營業收入、營業純益及稅前純益重大變動之主要原因及預期銷售數量與其依據，對公司未來財務業務之可能影響及因應計畫。

單位：新台幣仟元

項目 \ 年度	100 年度	99 年度	增(減)變動金額	變動比例(%)
營業收入淨額	2,087,148	2,273,187	(186,039)	(8%)
營業利益	76,532	197,749	(121,217)	(61%)
稅前純益	114,068	232,831	(118,763)	(51%)
一、營業收入、營業純益及稅前純益變動原因說明：				
1. 營業收入減少，主要為景氣不佳致客戶下單量減少及台幣匯率升值的影響。				
2. 營業利益減少，主要為營業收入減少，毛利率下滑，致毛利減少，營業利益也減少。				
3. 100 年稅前純益減少，主要係營業利益減少所致。				
二、預期銷售數量及其依據，對公司未來財務業務之可能影響及因應計劃：				
本公司預期的銷售量係以去年已研發完成之產品及代理產品，在配合產業市場的預估量及客戶預期的出貨量來評估，對公司未來的財務業務的影響可參閱營運報告書。				

三、現金流量：最近年度現金流量變動之分析說明、流動性不足之改善計畫及未來一年現金流動性分析。

單位：新台幣仟元

期初現金 餘額(1)	全年來自營 業活動淨現 金流量(2)	全年現金 流出量(3)	現金剩餘 (不足)數額 (1)+(2)-(3)	現金不足額之補救措施	
				投資計畫	理財計畫
696,134	175,667	603,914	267,887	-	-
100 年度現金流量變動之分析說明： (1)營業活動之淨現金流入，主要係 100 年獲利。 (2)投資活動之淨現金流出，主要增加購買固定資產及投資備供出售金融資產。 (3)融資活動之淨現金流出為\$185,100，主要係 100 年支付現金股利所致。					

未來一年現金流量

單位：新台幣仟元

期初現金 餘額(1)	全年來自營 業活動淨現 金流量(2)	全年現金 流出量(3)	現金剩餘 (不足)數額 (1)+(2)-(3)	現金不足額之補救措施	
				投資計畫	理財計畫
267,887	477,510	220,161	525,236	-	-
一、101 年度現金流量變動情形分析： (1)營業活動之淨現金流入增加，主要預計 101 年度獲利增加所致。 (2)投資活動淨現金流出增加，主要預計 101 年購買固定資產所致。 (3)融資活動之淨現金流出預計為\$0，主要因 101 年不配發現金股息。 二、預計現金不足額之補救措施及流動性分析：無。					

四、最近年度重大資本支出對財務業務之影響：

本公司 101 年度重大資本支出為生產、研發設備及軟體的投資，以自有資金購入，金額為 39,026 仟元，主要係配合公司未來的業務拓展，對財務業務影響不大。

五、最近年度轉投資政策、其獲利或虧損之主要原因、改善計畫及未來一年投資計畫：

100 年大陸東莞普矽電子公司因營收有成長其虧損已縮小，今年仍會積極推展業務，期望能獲利，盈銓投資公司因處分轉投資而獲利，英屬維京群島商偉詮國際股份有限公司因認列東莞普矽公司及 Etrend 公司虧損所致，今年會再加強兩家公司營運，未來一年尚無重大投資計畫。

六、最近年度及截至年報刊印日止，風險事項評估：

1.利率、匯率變動、通貨膨脹情形對公司損益之影響及未來因應措施：

(1)利息收支及匯兌損益對公司損益之影響：

項目\年度	100 年度(仟元)
利息收入(支)	1,101
兌換淨益	12,749

100 年第四季則因台幣回貶，使公司產生兌換利益 12,749 元。

(2)通貨膨脹對公司損益之影響及未來因應措施：

最近一年原物料隨原油的價格提高而上漲，但對本公司尚無重大影響。

(3)對利率、匯率變動之因應措施：

A.本公司產品銷售部份以美金計價，而原料進價亦部份以美金計價，因此可降低匯率變動對獲利之影響。

B.隨時注意利率、匯率變動資訊，以適時採取適當之因應措施。

2.從事高風險、高槓桿投資、資金貸與他人、背書保證及衍生性商品交易之政策、獲利或虧損之主要原因及未來因應措施：

本公司 100 年度及截至年報刊印日無從事高風險、高槓桿投資、衍生性商品交易及對外背書保證亦無資金貸與他人。

3.未來研發計畫及預計投入之研發費用：

101 年度研發計畫主要為：

(1)視訊 IC：平面數位電視之 MCU 新產品、安全監視系統之影像控制晶片新產品、汽車環車影像控制晶片新產品、3D 眼鏡控制 IC。

(2)類比 IC：

- * 汽車倒車雷達控制 IC。
- * 用於 NB、Desktop 之無感測器直流無刷馬達驅動 IC。

(3)消費性 IC：

- * 用於居家醫療保健器材之 MCU 新產品。
- * 用於家電產品控制之 MCU 新產品。
- * 用於中高階玩具產業之 MCU 新產品。

(4)其他：

- * 用於無線產業之新產品。
- * 以 32 位元 RISC MCU 為核心的泛用型 MCU 產品開發。

未來公司仍會因持續開發新產品而投入研發費用，預估投入金額為 200,000 仟元。

4.國內外重要政策及法律變動對公司財務業務之影響及因應措施：

公司經營團隊對於目前已知之國內外重要政策及法律變動均已採取適當的因應措施，以減少對公司財務業務的影響。

5.科技改變及產業變化對公司財務業務之影響及因應措施：

科技改變，使產業競爭加劇，本公司除了增加優秀人才以加速開發產品線及提升高階製程之外，更強化產品的創新及品質，引進新的研發技術，以因應市場需求，藉此降低對公司財務業務之影響。

6.企業形象改變對企業危機管理之影響及因應措施：

本公司一向重視企業形象，並以穩健經營著稱，截至目前並無影響企業形象之情事發生。

7.進行併購之預期效益、可能風險及因應措施：

截至目前尚無併購計畫。

8.擴充廠房之預期效益、可能風險及因應措施：

因應公司 2-3 年的營運擴充，100 年已完成向新竹科學園區管理局增租廠房。

9.進貨或銷貨集中所面臨之風險及因應措施：

(1)本公司進貨集中在晶圓代工晶龍頭廠商及日商，主要考量產出良率、交期、價格及先進製程等因素，並保持長期良好之關係，故對公司短、中期而言風險不大。長期而言，國內外已有多家專業晶圓及封裝廠，對本公司進貨來源應無問題。

(2)近二年度本公司單一客戶佔公司營收比例 10%以上只有一家，其餘皆 10%以下，客戶結構相當穩定與健全，且分散在電視家電、PC、醫療、遊戲機週邊及車用電子等產業的客戶，所面臨銷貨集中的風險低。

10、董事、監察人或持股超過百分之十之大股東，股權之大量移轉或更換對公司之影響、風險及因應措施：

本公司董事、監察人或持股超過百分之十之大股東，並無股權之大量移轉或更換之情形發生。

11、經營權之改變對公司之影響、風險及因應措施：

公司經營權並無改變。

12、訴訟或非訟事件：

公司及公司董事、監察人、總經理、實質負責人、持股比例超過百分之十之大股東及從屬公司截至目前未有重大訴訟、非訟或行政爭訟事件。

13、其他重要風險及因應措施：無。

七、其他重要事項：無

捌、特別記載事項

一、關係企業相關資料

(一)關係企業合併營業報告書

1.關係企業組織圖

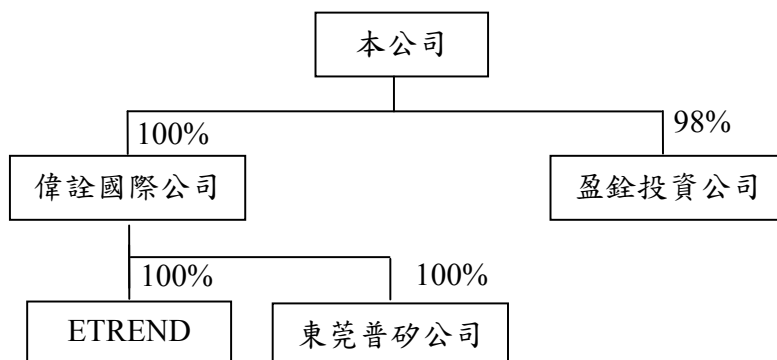

2.關係企業基本資料

單位：新台幣仟元

企業名稱	設立日期	地址	實收資本額	主要營業或生產項目
英屬維京群島商偉詮國際(股)公司	86.04.10	Citco Building, P.O. Box 6662, Road Town, Tonlola, British	265,000	投資
盈銓投資(股)公司	86.05.01	台中市南區忠明南路 758 號 33 樓	212,598	投資
ETREND TECHNOLOGY, INC.	84.12.26	7180 Anjou Creek Circle San Jose, CA95120 USA	70,037	業務推廣/市場研究
東莞普矽電子有限公司	97.01.09	廣東省東莞市長安鎮新安二路 3 號光泰商務中心辦公樓 B 座 6 樓	19,259	從事電子零組件進出口及一般進出口貿易業務

3.推定為有控制與從屬關係者其相同股東資料：無。

4.關係企業經營業務所涵蓋之行業：

行業別	關係企業名稱	企業經營業務之關聯及其往來分工情形
投資業	英屬維京群島商偉詮國際(股)公司	-
	盈銓投資股份有限公司	-
電子業	ETREND TECHNOLOGY, INC.	業務推廣/市場研究
	東莞普矽電子有限公司	業務推廣/客戶服務

5.關係企業董事、監察人及總經理

101年5月13日

企業名稱	職稱	姓名或代表人	持有股份	
			股數(仟股)	持股比例
盈銓投資股份有限公司	董事長	偉詮電子股份有限公司 (代表人：林錫銘)	20,831	97.98%
	董事	偉詮電子股份有限公司 (代表人：郭幸容)	20,831	97.98%
	董事	廖伯熙	85	0.4%
	監察人	周宜國	85	0.4%
英屬維京群島商偉詮國際(股)公司	董事	偉詮電子股份有限公司 (代表人：林錫銘)	8,164	100%
ETREND TECHNOLOGY, INC.	Director & President	英屬維京群島商偉詮國際(股)公司(代表人：林錫銘)	22,000	100%
	Director	英屬維京群島商偉詮國際(股)公司(代表人：謝新銘)	22,000	100%
東莞普矽電子有限公司	董事	英屬維京群島商偉詮國際(股)公司(代表人：劉育明)	-	100%
	監察人	英屬維京群島商偉詮國際(股)公司(代表人：郭幸容)	-	100%

6.關係企業營運概況

單位：新台幣仟元

企業名稱	資本額	資產總額	負債總額	淨值	營業收入	營業損益	本期損益 (稅後)	每股盈餘 (元) (稅後)
英屬維京群島商偉詮國際(股)公司	265,000	210,265	33,987	176,278	66,169	(5,962)	(3,659)	(0.45)
盈銓投資(股)公司	212,598	172,562	10,942	161,620	133,826	4,409	4,418	0.21
ETREND TECHNOLOGY, INC.	70,037	19,840	447	19,393	3,174	(1,244)	(4,090)	(0.19)
東莞普矽電子有限公司	19,259	11,239	3,789	7,450	23,146	(2,062)	(1,255)	-

(二)關係企業合併財務報表

- 1、關係企業合併財務報表：本公司民國一〇〇年度(自一〇〇年一月一日至十二月三十一日止)依「關係企業合併營業報告書關係企業合併財務報表及關係報告書編製準則」應納入編製關係企業合併財務報表之公司與依財務會計準則公報第七號應納入編製母子公司合併財務報表之公司均相同，且關係企業合併財務報表所應揭露相關資訊於前揭母子公司合併財務報表中均已揭露，爰不再另行編製關係企業合併財務報表。
- 2、請參閱前『財務概況』之第五項一〇〇年度會計師查核簽證之母子公司合併財務報表。

(三)關係報告書：無。

二、最近年度及截至年報刊印日止私募有價證券辦理情形：無。

三、最近年度及截至年報刊印日止子公司持有或處分本公司股票情形：無。

四、其他必要補充說明事項：無。

玖、最近年度及截至年報刊印日止，發生證券交易法第三十六條第二項第二款所定，對股東權益或證券價格有重大影響之事項：無。

偉詮電子股份有限公司



董事長：林錫銘



刊印日期：101年5月13日

