

股票代碼：2436

 **Weltrend 2010**

99 年 年報

偉詮電子股份有限公司

Weltrend Semiconductor, Inc.

中華民國 100 年 5 月 10 日刊印

查詢年報網址：<http://newmops.tse.com.tw>

一、本公司發言人：

姓名：郭幸容

職稱：財務長

電話：(03)5780241

E-mail：cindy@weltrend.com.tw

本公司代理發言人：

姓名：張海喬

職稱：人資部課長

電話：(03)5780241

E-mail：josie@weltrend.com.tw

二、公司地址：

總公司：新竹科學工業園區工業東九路 24 號 2 樓

電話：(03)5780241

高雄分公司：高雄市前金區中正四路 211 號 22 樓之 6

電話：(07)9718868

三、辦理股票過戶機構：

名稱：中國信託商業銀行 代理部

地址：台北市重慶南路一段 83 號 5 樓

電話：(02)21811911

網址：www.chinatrust.com.tw

四、最近年度財務報告簽證會計師：

事務所名稱：勤業眾信聯合會計師事務所

會計師姓名：林政治先生、黃裕峰先生

地址：新竹科學工業園區展業一路 2 號 6 樓

電話：(03)5780899

網址：www.deloitte.com.tw

五、公司網址：www.weltrend.com.tw

目 錄

壹、致股東報告書.....	1
貳、公司簡介.....	3
參、公司治理報告.....	5
一、組織系統.....	5
二、董事、監察人、總經理、副總經理、協理、各部門及分支機構主管資料.....	6
三、公司治理運作情形.....	13
四、會計師公費資訊.....	21
五、更換會計師資訊.....	22
六、公司之董事長、總經理、負責財務或會計事務之經理人，最近一年內曾任職於簽證會計師所屬事務所或其關係企業.....	22
七、董事、監察人、經理人及持股比例超過百分之十之股東股權移轉及股權質押變動情形.....	23
八、持股比例占前十名之股東，其相互間為財務會計準則公報第六號關係人或為配偶、二親等以內之親屬關係之資訊.....	24
九、公司、公司之董事、監察人、經理人及公司直接或間接控制之事業對同一轉投資事業之持股數，並合併計算綜合持股比例.....	25
肆、募資情形.....	27
一、公司資本及股份.....	27
二、公司債辦理情形.....	32
三、特別股辦理情形.....	32
四、海外存託憑證辦理情形.....	32
五、員工認股權憑證辦理情形.....	32
六、併購或受讓他公司股份發行新股辦理情形.....	32
七、資金運用計畫執行情形.....	32
伍、營運概況.....	33
一、業務內容.....	33
二、市場及產銷概況.....	36
三、從業員工.....	40
四、環保支出資訊.....	41
五、勞資關係.....	41
六、重要契約.....	41
陸、財務概況.....	42
一、最近五年度簡明財務報表.....	42
二、最近五年度財務比率分析.....	44
三、最近年度財務報告之監察人審查報告.....	46
四、最近年度財務報表.....	47
五、最近年度經會計師查核簽證之母子公司合併財務報表.....	85
六、公司及其關係企業發生財務週轉困難之情事.....	124
柒、財務狀況及經營結果之檢討分析與風險事項.....	125
一、財務狀況比較分析.....	125
二、經營結果比較分析.....	125
三、現金流量分析.....	126
四、重大資本支出對財務業務之影響.....	126
五、轉投資政策、其獲利或虧損之主要原因、改善計畫及未來一年投資計畫.....	126
六、風險事項分析及評估.....	127
七、其他重要事項.....	128
捌、特別記載事項.....	129
一、關係企業相關資料.....	129
二、私募有價證券辦理情形.....	131

三、子公司持有或處分本公司股票情形.....	131
四、其他必要補充說明事項.....	131
玖、證券交易法第三十六條第二項第二款，對股東權益或證券價格有重大影響之事項.....	131

壹、致股東報告書

一、2010 年營業結果及預算執行情形

2010 年由於已完全脫離金融海嘯陰影，景氣強勁復甦，全球 IC 產業年成長率高達 31.8%，台積電成長更高達 42%，相當驚人。然而台灣 IC 設計同業卻只打了半場好球，上半年表現亮麗，下半年卻逐月衰退。以本公司為例，上半年成長了 41%，業績令人振奮，然而由於下半年表現不如預期，全年結算下來營收合計為 22.73 億元，只成長了 10%。值得欣慰的是營業利益約 1.98 億元，比 2009 年成長 31%，營業外淨利益約三千五百萬元，成長 140%，總計稅後淨利約 1.98 億元，比 2009 年成長了 45%。

2010 年營收原內部努力目標為 27.42 億元，達成率 83%，雖有進步仍有努力空間。全年研發費用 1.98 億元，比 2009 年增加了 21%，研發費用佔自有產品營收比例為 15.6%，比例並不低，顯示了我們對新產品開發的積極度，但另一方面也顯示了我們的營收仍太低，產品成功率有待提升。

二、2011 年營業計畫概要

歷經了 2010 年的大成長，各市場研究機構對於 2011 年 IC 產業的成長看法較持平，普遍認為是個位數成長。本公司由於基數仍低，因此內部仍訂定了高於市場成長率之努力目標，自有產品主要應用領域仍為：節能減碳、健康醫療、電源安全及科技生活。2011 年期待有較高成長率的是 LED 背光與照明驅動 IC、風扇馬達驅動 IC、觸控 IC 以及 SDIO(結合智慧卡與 SD 記憶卡之介面 IC)等等。

三、公司未來發展策略

IC 設計仍有很大發展空間，積極延攬人才，開發新產品是公司未來幾年不變的努力方向。不過由於技術進步日新月異，而且競爭激烈，本公司亦會積極尋求外部合作與技術支援之機會以促進成長。此外，如何有效迅速拉近客戶導入產品時間，亦是值得思考與努力之方向，由此或可衍生出提供 IC 應用模組(Module)之生產機會。

四、外部環境影響分析

台積電 2010 年成長 42%，但是台灣的 IC 設計業成長卻不到 18%，此一耐人尋味的數字，或許是 IDM(有設計與製造之綜合性 IC 公司)以及國外 IC 設計公司是去年台積電成長的主力，尤其是前者。IDM 公司挾其知名品牌以及龐大規模，若開始靈活運用晶圓代工策略，對 IC 設計公司顯然是個較大的威脅。因應之道是台灣 IC 設計公司應善用地利以及人脈之便，更深入耕耘亞洲客戶之關係，以更好的技術服務以及成本爭取客戶。畢竟亞洲已是全球電子產品之生產重鎮，IC 之需求居世界各洲之冠，對於規模相對仍小的台灣 IC 設計公司，成長空間仍然相當大。

此外，台幣對美元之匯率一直是以出口為導向之台灣廠商重要的經營要素。去年 12 月由於國際熱錢匯入，導致台幣急速升值，給廠商帶來重大匯損。由許多分析看來，台幣對美元並無大幅升值之本錢，央行對此認知非常清楚，但仍常受媒體與一些學者之干擾，國人實應給央行更多的鼓勵與掌聲，以支持其捍衛廠商經營環境，健全經濟發展。

最後，祝 各位股東

身體健康！

投資如意！

董事長 林錫銘



總經理 林錫銘



財務主管 郭幸容



貳、公司簡介

- (一)設立日期：民國七十八年七月五日
 (二)股本：貳拾肆億陸仟捌佰萬元(至年報刊印日止)
 (三)公司沿革：

日期	記 事
78年7月5日	經濟部核發科區第105號公司執照。
9月23日	科學園區核發(78)園經字第11124號事業登記證。
11月23日	第一顆客戶委託IC生產完成，且一次成功。
79年6月1日	科學園區工業東九路24號2樓新廠房啟用典禮。
80年11月1日	與電子所合作開發完成國內第一顆快閃式類比數位轉換IC。 (Flash ADC, 8-bit 20MHZ)
81年7月30日	本公司“用於可充電電池之充電控制IC”榮獲科學園區創新技術研發計畫獎助。
12月31日	年營業額突破億元大關，並首度出現盈餘。
82年10月5日	參加台北國際電子展，並發表WT8013(國內首顆Desktop Scanner Controller ASSP)及WT8045(世界首顆符合VESA DPMS標準之綠色顯示器專用之同步視訊判別器)。
84年6月22日	盈餘轉增資伍仟陸佰捌拾萬元，增資後股本為壹億柒仟陸佰捌拾萬元整。
9月7日	榮獲第四屆國家磐石獎。
12月15日	榮獲新竹科學園區(創設滿五年廠商)，營收成長率第一名。
12月26日	關係企業ETREND TECHNOLOGY, INC.成立。
12月31日	年度營業額達伍億元，成長51%。
85年12月12日	證管會核准公司股票上櫃。
86年1月9日	股票正式於OTC掛牌。
6月25日	現金增資壹億元及盈餘轉增資玖仟捌佰萬元，增資後股本為伍億元。
87年4月29日	選舉第四屆董監事。
88年4月3日	產品“WT62P1—具USB功能可重覆燒錄的監視器控制IC”榮獲經濟部中小企業創新研究獎。
7月30日	取得ISO9001認證。
9月15日	台北辦事處遷入中和新辦公室。
11月30日	單月營業額突破壹億元。
89年3月29日	董事會通過併購勁傑科技公司。
5月25日	榮獲天下雜誌評定為1999年全國最會賺錢公司之第十名。
8月3日	盈餘轉增資貳億玖仟柒佰萬元，增資後股本為壹拾壹億柒仟柒佰萬元。
8月31日	合併勁傑科技發行新股參仟肆佰萬元，合併後股本為壹拾貳億壹仟壹佰萬元。

日期	記 事
89年9月11日	股票由上櫃轉上市。
11月22日	本公司林總經理及財務部郭協理分別榮獲中華民國中小企業專業經理人菁英獎(總經理獎及財務經理獎)。
90年5月1日	榮獲天下雜誌評定為2000年全國最會賺錢公司之第三名。
5月25日	選舉第五屆董監事。林錫銘先生獲選為董事長，蔡焜燦先生獲聘為名譽董事長。
91年5月1日	榮獲天下雜誌評定為2001年全國最會賺錢公司之第十六名。
92年5月1日	榮獲財訊月刊評定為全國百大最佳投資標的之第十九名。
93年1月20日	本公司榮獲台灣產業科技推動協會主辦之第二屆金根獎。
2月17日	本公司於南京舉行的ASID'04 (Asian Symposium on Information Display)發表兩篇有關液晶電視(LCD TV)影像處理的論文。
6月15日	選舉第六屆董監事。
95年8月14日	為了健全公司治理運作，設公司執行長由林錫銘董事長兼任，總經理由蔡東芳副總經理升任。
10月20日	合併普矽電子股份有限公司，並成立本公司高雄分公司。
96年6月15日	選舉第七屆董監事。
7月1日	榮獲2007年7月份財訊月刊評定為台灣上市櫃公司過去一年及過去十年投資報酬率最高之第10名。
97年7月16日	獲選為2008年「勤業眾信台灣高科技Fast 50」。
98年9月21日	合併益詮電子股份有限公司。
11月11日	林錫銘董事長獲科學園區同業公會推薦，再度榮獲中華民國全國工業總會頒贈「98年工礦團體優良理監事」獎項。
99年6月15日	選舉第八屆董監事。
100年3月1日	蔡東芳總經理退休，由林錫銘董事長兼任總經理職務。

參、公司治理報告

一、組織系統

(一)組織結構

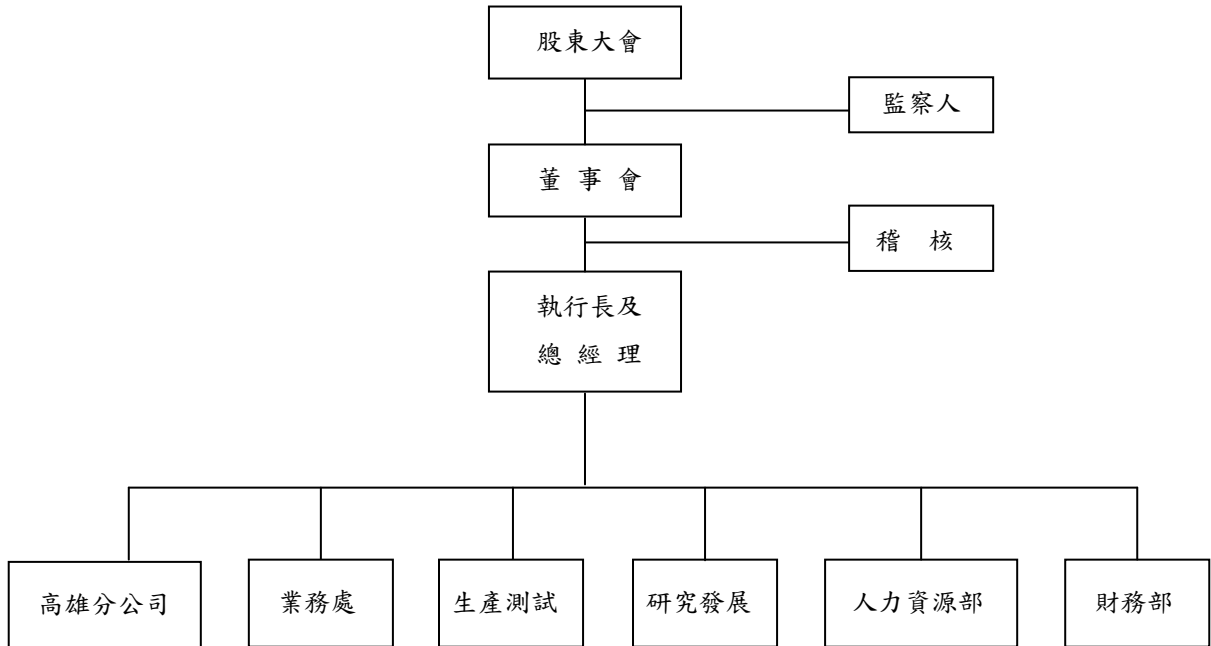

(二)各主要部門所營業務

部 門	職 掌
人力資源部	綜理公司人力發展、一般行政、採購及其它有關總務事項之辦理。
財務部	綜理公司理財、資金調配、投資管理、預算分析及報告、會計、出納、成本、股務等事宜。
業務處	負責全公司之產品推廣、產銷協調、控管、出貨以及公司營運統計及簡介製作。
研究發展	研究開發本公司之產品及技術推廣。
生產測試	產品之生產管理、晶圓測試、成品測試、製造過程之品質篩檢及其他有關製造事項之辦理。
高雄分公司	負責代理產品及自有產品之推廣銷售。

二、董事、監察人、總經理、副總經理、各部門及分支機構主管資料

(一)董事及監察人資料

100年4月12日

職稱	姓名	選(就)任日期	任期	初次選任日期	選任時持有股份		現在持有股數		配偶、未成年子女現在持有股份		利用他人名義持有股份		主要經(學)歷	目前兼任本公司及其他公司之職務	具配偶或二親等以內關係之其他主管、董事或監察人		
					股數	持股比例	股數	持股比例	股數	持股比例	股數	持股比例			職稱	姓名	關係
董事長	林錫銘	99.6.15	3年	78.6.16	7,333,976	2.97%	7,333,976	2.97%	1,704,524	0.69%	-	-	台灣大學高研所 交大電子物理系 工研院電子所企劃組組長	偉詮電子公司總經理 盈銓投資公司董事長	監察人	林錫現	兄弟
董事	周宜國	99.6.15	3年	78.6.16	3,380,373	1.37%	3,380,373	1.37%	-	-	-	-	中興大學企管系 偉電科技公司董事長	偉詮電子高雄分公司總經理 盈銓投資公司監察人	-	-	-
董事	蔡東芳	99.6.15	3年	90.5.25	1,938,304	0.79%	1,933,304	0.78%	-	-	-	-	交大EMBA 碩士 交大運輸工程與管理系 工研院電子所 偉詮電子公司總經理	-	-	-	-
董事	劉建成	99.6.15	3年	90.5.25	2,313,946	0.94%	2,313,946	0.94%	-	-	-	-	交大電信工程系 工研院電子所	偉詮電子公司副總經理	-	-	-
董事	黃峻雅	99.6.15	3年	93.6.15	1,594,491	0.65%	1,594,491	0.65%	-	-	-	-	工業技術學院電子系 工研院電子所、美商HP.	偉詮電子公司副總經理	-	-	-
董事	郭幸容	99.6.15	3年	96.6.15	1,630,861	0.66%	1,630,861	0.66%	-	-	-	-	達甲大學財稅系 曾憲政會計師事務所查帳員 豐群水產公司課長	偉詮電子公司財務長 盈銓投資公司董事	-	-	-
董事	徐文宗	99.6.15	3年	99.6.15	31,865	0.01%	41,865	0.02%	-	-	-	-	台灣大學法律系 曾任台南、桃園地方法院法官	律師	-	-	-
監察人	福豐投資(股)公司	99.6.15	3年	81.6.13	9,302,988	3.77%	9,302,988	3.77%	-	-	-	-	-	-	-	-	-
監察人	代表人： 廖伯照	99.6.15	3年	81.6.13	-	-	-	-	-	-	-	-	美國舊金山大學企管碩士 美國雷色王耳理工學院電機工程 碩士	福豐投資公司董事長 福華飯店董事長 盈銓投資公司董事	-	-	-
監察人	林錫現	99.6.15	3年	84.6.7	1,004,826	0.41%	1,004,826	0.41%	79,865	0.03%	-	-	逢甲大學經濟系 大同公司生管與物管組長	盈銓投資公司總經理	董事	林錫銘	兄弟
監察人	李正福	99.6.15	3年	96.6.15	6,840	0.00%	6,840	0.00%	22,454	0.01%	-	-	美國紐約州州立大學牛城分校 財經博士	國立交通大學財務金融所講座教授 美國羅格斯大學財務系傑出教授 財團法人亞太金融研究基金會董事長 聯華科技公司董事 太陽光電能源科技公司監察人	-	-	-

法人股東之主要股東

100年5月10日

法人股東名稱	法人股東之主要股東	
	股東名稱	持股比例
福豐投資股份有限公司	廖伯熙	18.2%
	郭玉惠	13.6%
	廖呂琛慧	13.6%
	廖淳容	13.6%
	廖郁芬	13.6%
	廖有土	8.3%
	廖瑞琪	8.3%
	廖瑞遠	7.6%
	紀淑勤	3.2%

董事及監察人資料(二)

姓名	條件	是否具有五年以上工作經驗 及下列專業資格			符合獨立性情形 (註)										兼任其他 公開發行 公司獨立 董事家數
		商 務、法 務、財務、 會計或公司 業務所須相 關科系之公 私立大專院 校講師以上	法官、檢察官、 律師、會計師或 其他與公司業 務所需之國家 考試及格領有 證書之專門職 業及技術人員	商 務、法務 、財務、會 計或公司業 務所須之工 作經驗	1	2	3	4	5	6	7	8	9	10	
林錫銘			✓						✓	✓	✓		✓	✓	-
周宜國			✓				✓	✓	✓	✓	✓	✓	✓	✓	-
蔡東芳			✓				✓	✓	✓	✓	✓	✓	✓	✓	-
劉建成			✓				✓	✓	✓	✓	✓	✓	✓	✓	-
黃竣稚			✓				✓	✓	✓	✓	✓	✓	✓	✓	-
郭幸容			✓				✓	✓	✓	✓	✓	✓	✓	✓	-
徐文宗		✓	✓	✓	✓	✓	✓	✓	✓	✓	✓	✓	✓	✓	-
福豐投資公司 代表人：廖伯熙			✓		✓	✓			✓	✓	✓	✓	✓	✓	-
林錫琨			✓			✓		✓	✓	✓		✓	✓	✓	-
李正福	✓		✓	✓	✓	✓	✓	✓	✓	✓	✓	✓	✓	✓	-

註：各董事、監察人於選任前二年及任職期間符合下述各條件者，請於各條件代號下方空格中打“✓”。

- (1)非為公司或其關係企業之受僱人。
- (2)非公司或其關係企業之董事、監察人(但如為公司或其母公司、公司直接或間接持有表決權之股份超過百分之五十之子公司之獨立董事者，不在此限)。
- (3)非本人及其配偶、未成年子女或以他人名義持有公司已發行股份總額百分之一以上或持股前十名之自然人股東。
- (4)非前三款所列人員之配偶、二親等以內親屬或五親等以內直系血親親屬。
- (5)非直接持有公司已發行股份總額百分之五以上法人股東之董事、監察人或受僱人，或持股前五名法人股東之董事、監察人或受僱人。
- (6)非與公司有財務或業務往來之特定公司或機構之董事(理事)、監察人(監事)、經理人或持股百分之五以上股東。
- (7)非為公司或關係企業提供商務、法務、財務、會計等服務或諮詢之專業人士、獨資、合夥、公司或機構之企業主、合夥人、董事(理事)、監察人(監事)、經理人及其配偶。
- (8)未與其他董事間具有配偶或二親等以內之親屬關係。
- (9)未有公司法第 30 條各款情事之一。
- (10)未有公司法第 27 條規定以政府、法人或其代表人當選。

(二)總經理、副總經理、協理、各部門及分支機構主管資料

100年4月12日

職稱 (註2)	姓名	選(就)任日期	持有股份		配偶、未成年子女持有股份		利用他人名義持有股份		主要經(學)歷 (註3)	目前兼任其他公司之職務	具配偶或二親等以內關係之經理人	
			股數	持股比例	股數	持股比例	股數	持股比例			職稱	姓名
總經理	林錫銘 (註1)	100.03.01	7,333,976	2.97%	1,704,524	0.69%	-	-	台大商研所、交大電物系 工研院電子所企劃組長	盈銓投資公司董事長	-	-
執行副總經理	李元宏	94.11.08	1,429,773	0.58%	-	-	-	-	大同工學院 大同公司服務19年	-	-	-
研發 資深副總經理	劉建成	92.03.17	2,313,946	0.94%	-	-	-	-	交大電信工程系 工研院電子所	-	-	-
產品企劃及應用工程 資深副總經理	黃竣雅	98.07.23	1,594,491	0.65%	-	-	-	-	工業技術學院電子系 工研院電子所、美商HP	-	-	-
研發發展副總經理	郭世宗	92.11.17	357,520	0.14%	139,402	0.06%	-	-	台大電機研究所 普誠科技公司資深工程師 勤傑科技公司副總經理	-	-	-
業務副總經理	林登信	96.10.15	219,863	0.09%	5,790	0.00%	-	-	美國雪城大學電機工程碩士 勤傑科技公司市場部協理	-	-	-
產品企劃及應用工程 副總經理	洪乃全	97.03.25	199,421	0.08%	106	0.00%	-	-	中原大學電子工程系 飛利浦電子工程師	-	-	-
業務副總經理	謝嘉德	97.08.18	-	-	-	-	-	-	交大高階主管管理學碩士 沛亨半導體副總經理	-	-	-
財務長	郭幸容	89.03.01	1,630,861	0.66%	-	-	-	-	逢甲大學財稅系 曾憲政會計師事務所查帳員 豐群水產公司課長	盈銓投資公司董事	-	-
高雄分公司總經理	周宜國	99.6.17	3,380,373	1.37%	-	-	-	-	中興大學企管系 偉電科技公司董事長	盈銓投資公司監察人	-	-

註1：林錫銘原為董事長兼執行長，因總經理蔡東芳於100年2月28日退休，自100年3月1日起由林錫銘擔任董事長兼總經理。

註2：應包括總經理、副總經理、協理、各部門及分支機構主管資料，以及凡職位相當於總經理或協理者，不論職稱，亦均應予揭露。

註3：與擔任目前職位相關之經理，如於前揭期間曾於查核簽證會計師事務所或關係企業任職，應敘明其擔任之職稱及負責之職務。

(三)最近年度支付董事(含獨立董事)、監察人、總經理及副總經理之酬金

(1)董事(含獨立董事)之酬金

99年12月31日 單位:仟元

職稱	姓名	董事酬金				兼任員工領取相關酬金				A、B、C及D等四項總額占稅後純益之比例		A、B、C、D、E、F及G等七項總額占稅後純益之比例		
		報酬(A)	退職退休金(B)	盈餘分配之酬勞(C)(註2)	業務執行費用(D)	薪資、獎金及特支費等(E)	退職退休金(F)(註3)	盈餘分配員工紅利(G)(註4)		員工認股權憑證得認購股數(H)	本公司	合併報表內所有公司	本公司	合併報表內所有公司
								本公司	合併報表內所有公司					
董事	林錫銘	-	-	4,068	840	12,188	713	1,927	-	-	-	9.95%	10.03%	
董事	蔡東芳	-	-	-	-	-	-	-	-	-	-	-	-	
董事	劉建成	-	-	-	-	-	-	-	-	-	-	-	-	
董事	郭幸容	-	-	-	-	-	-	-	-	-	-	-	-	
董事	周宜國(註1)	-	-	-	-	-	-	-	-	-	-	-	-	
董事	黃竣雅(註1)	-	-	-	-	-	-	-	-	-	-	-	-	
董事	徐文宗(註1)	-	-	-	-	-	-	-	-	-	-	-	-	
董事	李元宏(註1)	-	-	-	-	-	-	-	-	-	-	-	-	
董事	郭江龍(註1)	-	-	-	-	-	-	-	-	-	-	-	-	
董事	福豐投資公司(註1)	-	-	-	-	-	-	-	-	-	-	-	-	
代表人: 廖伯照														

註1: 周宜國原擔任監察人, 於99年6月15日董事會全面改選後當選為董事。
黃竣雅及徐文宗於99年6月15日董事會全面改選後當選為董事, 就任前之資料不予揭露。
李元宏及郭江龍於99年6月15日董事會全面改選後卸任。

福豐投資公司代表人: 廖伯照, 原擔任董事於99年6月15日董事會全面改選後當選為監察人。
註2: 本公司99年度之盈餘分配數尚未經股東會同意通過, 此部份為擬分配之預計數字。

註3: 99年度實際支付退職退休金0元, 99年度費用化退職退休金之提列提撥金額713,422元。
註4: 係指最近年度董事兼任員工取得員工紅利(含股票紅利及現金紅利)者, 應揭露最近年度盈餘分配議案股東會前經董事會通過擬議配發員工紅利金額, 若無法預估者則按去年實際配發金額比例計算今年擬議配發金額。

註5: 本表所揭露酬金內容與所得稅法之所得概念不同, 故本表目的除作為資訊揭露之用, 不作課稅之用。

酬金級距表

給付本公司各個董事酬金級距	董事姓名	
	前四項酬金總額(A+B+C+D)	前七項酬金總額(A+B+C+D+E+F+G)
	本公司	合併報表內所有公司
低於 2,000,000 元	全體董事	福豐投資、郭江龍、李元宏、周宜國、黃竣雅、徐文宗
2,000,000 元 (含) ~ 5,000,000 元	-	林錫銘、蔡東芳、劉建成、郭幸容
5,000,000 元 (含) ~ 10,000,000 元	-	-
10,000,000 元 (含) ~ 15,000,000 元	-	-
15,000,000 元 (含) ~ 30,000,000 元	-	-
30,000,000 元 (含) ~ 50,000,000 元	-	-
50,000,000 元 (含) ~ 100,000,000 元	-	-
100,000,000 元以上	-	-
總計	10	10

(2)監察人之酬金

99年12月31日 單位：仟元

職稱	姓名	監察人酬金						A、B及C等三項總額占稅後純益之比例(%)	有無領取來自子公司以外轉投資事業酬金
		報酬(A)		盈餘分配之酬勞(B) (註2)		業務執行費用(C)			
		本公司	合併報表內所有公司	本公司	合併報表內所有公司	本公司	合併報表內所有公司		
監察人	林錫琨								
監察人	李正福			1,525		360	0.95%		
監察人	福豐投資公司(註1) 代表人：廖伯熙	-		1,525		360	0.95%		-
監察人	周宜國(註1)								

註1：福豐投資公司代表人：廖伯熙，原擔任董事於99年6月15日董監事全面改選後當選為監察人。

周宜國原擔任監察人，於99年6月15日董監事全面改選後當選為董事。

註2：本公司99年度之盈餘分配數尚未經股東會同意通過，此部份為擬分配之預計數字。

註3：本表所揭露酬金內容與所得稅法之所得概念不同，故本表目的除作為資訊揭露之用，不作課稅之用。

酬金級距表

給付本公司各個董事酬金級距	監察人姓名	
	本公司	合併報表內所有公司
低於2,000,000元	全體監察人	全體監察人
2,000,000元(含)~5,000,000元	-	-
5,000,000元(含)~10,000,000元	-	-
10,000,000元(含)~15,000,000元	-	-
15,000,000元(含)~30,000,000元	-	-
30,000,000元(含)~50,000,000元	-	-
50,000,000元(含)~100,000,000元	-	-
100,000,000元以上	-	-
總計	4	4

(3) 總經理及副總經理之酬金

99年12月31日 單位：仟元

職稱	姓名	薪資(A)		退職退休金(B) (註3)		獎金及特支費等等(C)		盈餘分配之員工紅利金額(D) (註5)				A、B、C及D等四項總額占稅後純後之比例(%)		取得員工認股權憑證數額		有無領取來自子公司以外轉投資事業酬金
		本公司	合併報表內所有公司	本公司	合併報表內所有公司	本公司	合併報表內所有公司	現金紅利金額	股票紅利金額	本公司	合併報表內所有公司	本公司	合併報表內所有公司			
執行長	林錫銘(註1)															
總經理	蔡東芳(註1)															
副總經理	李元宏															
副總經理	劉建成															
副總經理	郭世宗	16,558	16,738	1,663	1,663	4,605	4,605	2,968 (註4)	-	2,968 (註4)	-	-	13.01%	13.08%	-	-
副總經理	林登信															
副總經理	洪乃全															
副總經理	謝嘉德															
副總經理	黃竣雅															
高維分公司總經理	周宜國(註2)															

註1：總經理蔡東芳已於100年2月28日退休，自100年3月1日起由林錫銘擔任董事長兼總經理。

註2：周宜國99年6月17日到職。

註3：99年度實際支付退職退休金0元，99年度費用化退職退休金之提列提撥金額1,663,303元。

註4：本公司99年度之盈餘分配數尚未經股東會同意通過，此部份為擬分配之預計數字。

註5：係填列最近年度盈餘分配議案股東會前經董事會通過擬議配發總經理及副總經理之員工紅利金額(含股票紅利及現金紅利)，若無法預估者則按去年實際配發金額比例計算今年擬議配發金額。

註6：本表所揭露酬金內容與所得稅法之所得概念不同，故本表目的除作為資訊揭露之用，不作課稅之用。

酬金級距表

給付本公司各個總經理及副總經理酬金級距	總經理及副總經理姓名	
	本公司	合併報表內所有公司
低於2,000,000元	周宜國	周宜國
2,000,000元(含)~5,000,000元	林錫銘、蔡東芳、劉建成、李元宏、黃竣雅、郭世宗、洪乃全、謝嘉德、林登信	林錫銘、蔡東芳、劉建成、李元宏、黃竣雅、郭世宗、洪乃全、謝嘉德、林登信
5,000,000元(含)~10,000,000元	-	-
10,000,000元(含)~15,000,000元	-	-
15,000,000元(含)~30,000,000元	-	-
30,000,000元(含)~50,000,000元	-	-
50,000,000元(含)~100,000,000元	-	-
100,000,000元以上	-	-
總計	10	10

配發員工紅利之經理人姓名及配發情形

99 年 12 月 31 日，單位：新台幣仟元

	職稱	姓名	股票紅利金額	現金紅利金額	總計	總額占稅後純益之比例(%)
經 理 人	執行長	林錫銘(註 1)	-	3,200	3,200	1.61%
	總經理	蔡東芳(註 1)				
	副總經理	李元宏				
	副總經理	劉建成				
	副總經理	郭世宗				
	副總經理	林登信				
	副總經理	洪乃全				
	副總經理	謝嘉德				
	副總經理	黃竣稚				
	財務長	郭幸容				
	高雄分公司總經理	周宜國(註 2)				

註 1：總經理蔡東芳已於 100 年 2 月 28 日退休，自 100 年 3 月 1 日起由林錫銘擔任董事長兼總經理。

註 2：周宜國 99 年 6 月 17 日到職。

註 3：係填列最近年度盈餘分配股東會前經董事會通過擬議配發經理人之員工紅利金額（含股票紅利及現金紅利），若無法預估者則按去年實際配發金額比例計算今年擬議配發金額。

註 4：本公司 99 年度之盈餘分配數字尚未經股東會同意通過，此部份為擬分配之預計數字。

(四)分別比較說明本公司及合併報表所有公司於最近二年度支付本公司董事、監察人、總經理及副總經理酬金總額占稅後純益比例之分析並說明給付酬金之政策、標準與組合、訂定酬金之程序、與經營績效及未來風險之關聯性：

(1) 本公司及合併報表所有公司於最近二年度支付本公司董事、監察人、總經理及副總經理酬金總額占稅後純益比例之分析：

98 年度		99 年度	
本公司	合併報表內所有公司	本公司	合併報表內所有公司
21.10%	21.82%	16.43%	16.50%

(2) 本公司董事及監察人之酬金包含車馬費及盈餘分配之董監事酬勞，依據公司章程規定，車馬費之金額係授權董事會參酌同業水準訂定之。盈餘分配之董監事酬勞則依照公司章程第 20 條規定之數額提撥，公司章程第 20 條請參閱議事手冊第 28 頁說明。

(3) 本公司總經理及副總經理之酬金包括薪資、獎金等，依其學經歷、工作年資及績效表現等，並參酌同業對於同性質職位之水準訂定之。

三、公司治理運作情形：

(一)董事會運作情形：

董事會運作情形資訊

最近年度董事會開會 6 次，董事監察人出席情形如下：

職稱	姓名	實際出(列)席次數 B	委託出席次數	實際出(列)席率 (%)【B/A】	備註 (99.6.15 改選)
董事長	林錫銘	6	-	100%	連任
董事	福豐投資公司 代表人：廖伯熙	2	-	100%	舊任
董事	蔡東芳	6	-	100%	連任
董事	李元宏	2	-	100%	舊任
董事	劉建成	6	-	100%	連任
董事	郭幸容	6	-	100%	連任
董事	郭江龍	2	-	100%	舊任
董事	周宜國	4	-	100%	新任
董事	黃竣稚	4	-	100%	新任
董事	徐文宗	4	-	100%	新任
監察人	周宜國	2	-	100%	舊任
監察人	林錫琨	6	-	100%	連任
監察人	李正福	4	-	66%	連任
監察人	福豐投資公司 代表人：廖伯熙	4	-	100%	新任

其他應記載事項：

- 一、證交法第 14 條之 3 所列事項暨其他經獨立董事反對或保留意見且有紀錄或書面聲明之董事會議決事項，應敘明董事會日期、期別、議案內容、所有獨立董事意見及公司對獨立董事意見之處理：本公司於最近年度董事會無上述情形發生。
- 二、董事對利害關係議案迴避之執行情形，應敘明董事姓名、議案內容、應利益迴避原因以及參與表決情形：本公司於最近年度董事會無上述情形發生。
- 三、當年度及最近年度加強董事會職能之目標（例如設立審計委員會、提昇資訊透明度等）與執行情形評估：本公司於 95 年 12 月經董事會通過訂定「董事會議事規範」，並依金管會之規定於 97 年 3 月經董事會通過修訂部份內容，修訂後之董事會議事規範能更有效建立董事會治理制度及完整的監督功能，並強化管理機能。

註：本公司於 99 年 6 月 15 日全面改選董監事。

註：年度終了日前，如有董事監察人改選者，應將新、舊任董事監察人均予以填列，並於備註欄註明該董事監察人為舊任、新任或連任及改選日期。實際出(列)席率(%)則以其在職期間董事會開會次數及其實際出(列)席次數計算之。

(二)審計委員會運作情形或監察人參與董事會運作情形：本公司目前無設置審計委員會。

監察人參與董事會運作情形

最近年度董事會開會 6 次(A)，列席情形如下：

職稱	姓名	實際列席次數(B)	實際列席率(%) (B/A)	備註 (99.6.15 改選)
監察人	周宜國	2	100%	舊任
監察人	林錫琨	6	100%	連任
監察人	李正福	4	66%	連任
監察人	福豐投資公司 代表人：廖伯熙	4	100%	新任

其他應記載事項：

一、監察人之組成及職責：

(一)監察人與公司員工及股東之溝通情形(例如溝通管道、方式等)：本公司設有專人可隨時與監察人聯繫，建立與公司員工及股東溝通之管道。

(二)監察人與內部稽核主管及會計師之溝通情形(例如就公司財務、業務狀況進行溝通之事項、方式及結果等)：內部稽核主管列席本公司定期性董事會並做稽核業務報告，而監察人可隨時就公司財務、業務狀況等事項與會計師溝通。

二、監察人列席董事會如有陳述意見，應敘明董事會日期、期別、議案內容、董事會決議結果以及公司對監察人陳述意見之處理：本公司於最近期董事會無上述情形發生。

註：本公司於 99 年 6 月 15 日全面改選董監事。

註：年度終了日前，有監察人改選者，應將新、舊任監察人均予以填列，並於備註欄註明該董事監察人為舊任、新任或連任及改選日期。實際列席率(%)則以其在職期間實際列席次數計算之。

(三)公司治理運作情形及其與上市上櫃公司治理實務守則差異情形及原因：

項目	運作情形	與上市上櫃公司治理實務守則差異情形及原因
<p>一、公司股權結構及股東權益</p> <p>(一)公司處理股東建議或糾紛等問題之方式</p> <p>(二)公司掌握實際控制公司之主要股東及主要股東之最終控制者名單之情形</p> <p>(三)公司建立與關係企業風險控管機制及防火牆之方式</p>	<p>運作情形</p> <p>(一)本公司已依規定建立發言人制度處理相關事宜，若有糾紛之情事，將委由本公司法律顧問之律師處理。</p> <p>(二)依股務代理提供之股東名冊以為掌握。</p> <p>(三)本公司與關係企業間資產、財務管理權責皆相當明確，並依相關辦法規範辦理，並依據所制定之內部控制作業進行相關事宜。</p>	<p>無差異</p>
<p>二、董事會之組成及職責</p> <p>(一)公司設置獨立董事之情形</p> <p>(二)定期評估簽證會計師獨立性之情形</p>	<p>(一)本公司目前設置一席獨立董事，原為郭江龍先生，99年6月15日改選後為徐文宗先生。</p> <p>(二)本公司簽證會計師為國內大型會計師事務所，以獨立超然立場，遵循法令規範查核本公司財務狀況。且自97年3月31日起財務報表之簽證會計師即因該所內部輪調，將黃鴻文會計師變更為林政治會計師，98年5月1日起將黃樹傑會計師變更為黃裕峰會計師，以符合上市上櫃公司治理實務守則之規範，本公司已定期評估，並無違反獨立性之業務往來及關係。</p>	<p>本公司非強制設置獨立董事之公司，未來將視實際需要再研議辦理。</p>
<p>三、建立與利害關係人溝通管道之情形</p>	<p>建立發言人制度處理相關事宜。</p>	<p>無差異</p>
<p>四、資訊公開</p> <p>(一)公司架設網站，揭露財務業務及公司治理資訊之情形</p> <p>(二)公司採行其他資訊揭露之方式（如架設英文網站、指定專人負責公司資訊之蒐集及揭露、落實發言人制度、法人說明會過程放置公司網站等）</p>	<p>(一)本公司已架設網站，定期更新財務業務訊息。 查詢網址：www.weltrend.com.tw</p> <p>(二)本公司除依台灣證券交易所之規定，定期或不定期於公開資訊觀測站揭露相關之財務業務資訊外，並於本公司網站提供相關訊息之公開，本公司設有英文網站，並指定專人負責公司資訊之蒐集及揭露，發言人制度運作情形良好。</p>	<p>無差異</p>
<p>五、公司設置提名、薪酬或其他各類功能性委員會之運作情形</p>	<p>配合主管機關的規定將於100年12月31日前設置薪酬委員會，其餘功能性委員會目前無設置。</p>	<p>將視公司實際需要，適時辦理。</p>
<p>六、公司如依據「上市上櫃公司治理實務守則」訂有公司治理實務守則之差異情形</p>	<p>訂有公司治理實務守則者，請敘明其運作與所訂公司治理實務守則之差異情形：不適用</p>	<p>不適用</p>

項目	運作情形	與上市上櫃公司治理實務守則差異情形及原因
<p>七、其他有助於瞭解公司治理運作情形之重要資訊（如員工權益、僱員關懷、投資者關係、供應商關係、利害關係人之權利、董事及監察人進修之情形、風險管理政策及風險衡量標準之執行情形、客戶政策之執行情形、公司為董事及監察人購買責任保險之情形等）：</p> <p>（一）本公司的願景為「打造一個獲利良好，於特定產品線有重要影響力，工作有樂趣而且具人文關懷色彩的優質公司」，經營者不斷努力朝著此目標前進，盡力達成此願景，希望讓每位員工都能真正享受到工作的樂趣、穩定的收入以及為股東創造最大利益。</p> <p>（二）本公司未訂定公司治理實守則，惟董事與監察人職權之行使皆依「上市上櫃公司治理實守則」為範本。</p> <p>（三）「董事及監察人進修之情形」已揭露於公開資訊觀測站。</p> <p>（四）本公司已為董事及監察人購買責任保險。</p>		
<p>八、如有公司治理自評報告或委託其他專業機構之公司治理評鑑報告者，應敘明其自評(或委外評鑑)結果、主要缺失(或建議)事項及改善情形：無。</p> <p>註一：董事及監察人進修之情形，參考臺灣證券交易所股份有限公司所發布之「上市上櫃公司董事、監察人進修推行要點參考範例」之規定。</p> <p>註二：所稱公司治理自評報告，係指依據公司治理自評項目，由公司自行評估並說明，各自評項目中目前公司運作及執行情形之報告。</p>		

(四)公司如有設置薪酬委員會者，應揭露其組成、職責及運作情形：配合主管機關的規定，將於100年12月31日前設置薪酬委員會。

(五)履行社會責任情形(公司對環保、社區參與、社會貢獻、社會服務、社會公益、消費者權益、人權、安全衛生與其他社會責任活動所採行之制度與措施及履行情形)：

項目	運作情形	與上市櫃公司企業社會責任實務守則差異情形及原因
<p>一、落實推動公司治理</p> <p>(一)公司訂定企業社會責任政策或制度，以及檢討實施成效之情形。</p> <p>(二)公司設置推動企業社會責任專(兼)職單位之運作情形。</p> <p>(三)公司定期舉辦董事、監察人與員工之企業倫理教育訓練及宣導事項，並將其與員工績效考核系統結合，設立明確有效之獎勵及懲戒制度之情形。</p>	<p>(一)本公司尚未訂定企業社會責任政策或制度。</p> <p>(二)本公司推動企業社會責任兼職單位：人力資源部，目前仍持續致力企業社會責任。</p> <p>(三)本公司不定期舉辦董事、監察人與員工之企業倫理教育訓練及宣導事項，目前正研擬將此訓練與員工績效考核系統結合，以利設立明確有效之獎勵及懲戒制度。</p>	<p>將視公司實際需要適時訂定企業社會責任或制度。</p>
<p>二、發展永續環境</p> <p>(一)公司致力於提升各項資源之利用效率，並使用對環境負荷衝擊低之再生物料之情形。</p> <p>(二)公司依其產業特性建立合適之環境管理制度之情形。</p> <p>(三)設立環境管理專責單位或人員，以維護環境之情形。</p> <p>(四)公司注意氣候變遷對營運活動之影響，制定公司節能減碳及溫室氣體減量策略之情形。</p>	<p>(一)本公司致力於提升各項資源之利用效率，以減少原物料用量及廢棄物數量為目標，減少對環境之傷害。</p> <p>(二)本公司從事產品研發設計及銷售，所發展出之晶圓及 IC 封裝作業均由相關配合供應商製作，依本公司供應商管理辦法與 HSF 管理程序，供應商需每年定期提供材料品質分析報告以確認是否為本公司所定義的 Green 產品，本公司也會由第三認證公司進行檢測，並加以監控及管理供應商的物料，是否符合本公司所定義有害物質清單裡的規範，是否為綠色產品並符合 ROHS 與 Sony GiP 之相關規定。</p> <p>(三)本公司由行政總務單位負責環保、安全及衛生之相關業務推動及執行。</p> <p>(四)近年來氣候變遷所引發的天災、糧食短缺等情形影響了全世界，上述情形除了企業本身的營運活動可能受影響外，也可能導致原物料的短缺、供貨中斷及價格上漲等問題，本公司的行業特性屬無污染性之製造業，除了公司本身節約用水電及執行環境綠化外，確實執行對供應商之管理，供應商所提供之製程及製成品 IC 等需符合公司所定義的綠色產品。</p>	<p>無差異</p>

與上市櫃公司 業社會責任實 務守則差異情 形及原因	運作情形	項目
無差異	<p>(一)本公司遵守相關勞動法規，並依法規及公司制度訂定員工工作規則，有關員工休假、給假及福利等員工權益以及員工管理方法均依照工作規則執行，工作規則並依規定函主管機關核備。</p> <p>(二)本公司致力於提供員工安全與健康之工作環境，在員工健康方面，每年定期舉辦員工健康檢查，不定期舉辦健康講座以及衛教資訊的提供，讓員工掌握自己的健康狀況以及具備健康管理的知識與方法，在工作環境安全方面，公司每年舉行消防安全訓練等課程及工安資訊的提供及宣導，培養員工緊急災難應變之能力及維持環境安全之觀念及行為。</p> <p>(三)本公司設有專人處理以及電子郵件信箱，能即時處理有關公司消費者權益申訴之相關問題。</p> <p>(四)供應商為本公司企業營運的重要夥伴，俾證主要的供應商為晶圓製造的世界級大廠台積電以及優質封裝廠超豐電子，透過緊密合作的方式共同追求企業永續經營及成長，對於品質及服務水準、綠色產品、勞工管理及環境安全衛生之管理等積極達成目標。</p> <p>(五)本公司響應政府立即上工計畫、就業啟航計畫，並參與社區發展與慈善公益團體相關活動，例如贊助由嚴長壽總裁所創立以關心花東地區發展為宗旨的「公益平台文化基金會」所發起的「Taiwan Connection 贊助計畫」活動。</p>	<p>三、維護社會公益</p> <p>(一)公司遵守相關勞動法規，保障員工之合法權益，建立適當之管理方法與程序之情形。</p> <p>(二)公司提供員工安全與健康之工作環境，並對員工定期實施安全與健康教育之情形。</p> <p>(三)公司制定並公開其消費者權益政策，以及對其產品與服務提供透明且有效之消費者申訴程序之情形。</p> <p>(四)公司與供應商合作，共同致力提升企業社會責任之情形。</p> <p>(五)公司藉由商業活動、實物捐贈、企業志服務或其他免費專業服務，參與社區發展及慈善公益團體相關活動之情形。</p>
將視公司實際需 要研擬編製企業 社會責任報告書。	<p>(一)本公司的網頁目前正在建置企業社會責任相關資訊揭露專區。</p> <p>(二)本公司尚未編製企業社會責任報告書，未來將視實際需求編製。</p>	<p>四、加強資訊揭露</p> <p>(一)公司揭露具攸關性及可靠性之企業社會責任相關資訊之方式。</p> <p>(二)公司編製企業社會責任報告書，揭露推動企業社會責任之情形。</p>
本公司尚未訂定企 業社會責任守則。	<p>訂有本身之企業社會責任守則者，請敘明其運作與所訂守則之差異情形：本公司尚未訂定企</p>	<p>五、公司如依據「上市上櫃公司企業社會責任實務守則」訂有本身之企業社會責任守則，故不適用。</p>

項目	運作情形	與上市櫃公司企業社會責任實務守則差異情形及原因
六、其他有助於瞭解企業社會責任運作情形之重要資訊(如公司對環保、社會參與、社會貢獻、社會服務、社會公益、消費者權益、人權、安全衛生與其他社會責任活動所採行之制度與措施及履行情形)：	本公司除參與社區發展與慈善公益團體相關活動外，亦不斷創造就業機會，積極參與政府推動多元就業方案，且成立職工福利委員會，辦理各項員工教育訓練課程、員工團體保險、定期健康檢查、實施退休金制度等，對於企業社會責任之履行盡最大力量去達成。	與上市櫃公司企業社會責任實務守則差異情形及原因
七、公司產品或企業社會責任報告書如有通過相關驗證機構之查證標準，應加以敘明：本公司產品於98年10月份通過國際標準QC080000綠色產品管理標準系統認證。		

(五)公司履行誠信經營情形及採行措施：本公司尚未訂定「誠信經營守則」，但實際營運狀況已符合「上市上櫃公司誠信經營守則」之規定，本公司之經營者以不違背誠信經營為方針，遵守法令規定，以公平且透明的方式進行商業活動。

(六)公司如有訂定公司治理守則及相關規章者，應揭露其查詢方式：無。

(七)其他足以增進對公司治理運作情形之瞭解的重要資訊：無。

(八)內部控制制度執行狀況應揭露下列事項：

- 1、內部控制聲明書：請參閱 P.26。
- 2、委託會計師專案審查內部控制制度者，應揭露會計師審查報告：無。

(九)最近年度及截至年報刊印日止公司及其內部人員違反內部控制制度規定之處罰、主要缺失與改善情形：無。

(十)最近年度及截至年報刊印日止，股東會及董事會之重要決議

1、99 年度股東會之重要決議事項：

- (1)承認本公司九十八年度決算表冊案。
- (2)承認本公司九十八年度盈餘分配案。
- (3)公司章程修訂案。
- (4)「資金貸與他人作業程序」及「背書保證作業程序」修訂案。
- (5)購買董監責任保險案。
- (6)第八屆董事及監察人改選案。
- (7)解除新任董事競業禁止之限制。

2、99 年度及截至年報刊印日止董事會之重要決議事項：

- (1)本公司股票全面換發為無實體案。
- (2)董事長選舉案。
- (3)偉詮電子高雄分公司總經理及總公司日本市場總召集人委任案。
- (4)本公司蔡東芳總經理退休案。
- (5)本公司總經理職缺任命案。
- (6)高雄分公司經理人委任案。
- (7)99 年度盈餘分配案。
- (8)公司章程修訂案。

(十二)最近年度及截至年報刊印日止董事或監察人對董事會通過重要決議有不同意見且有紀錄或書面聲明者，其主要內容：無。

(十三)最近年度及截至年報刊印日止，與財務報告有關人士(包括董事長、總經理、會計主管及內部稽核主管等)辭職解任情形之彙總：

與財務報告有關人士辭職解任情形彙總表

100 年 5 月 10 日

職稱	姓名	到任日期	解任日期	辭職或解任原因
總經理	蔡東芳	78 年 6 月 1 日	100 年 2 月 28 日	退休

註：所稱與財務報告有關人士係指董事長、總經理、會計主管、內部稽核主管等。

四、會計師公費資訊：公司可選擇採級距或個別揭露金額方式揭露會計師公費。

會計師公費資訊

會計師事務所名稱	會計師姓名	查核期間	備註
勤業眾信會計師事務所	林政治會計師 黃裕峰會計師	99.1.1~99.12.31	本年度無更換會計師

註：本年度本公司若有更換會計師或會計師事務所者，應請分別列示其查核期間，及於備註欄說明更換原因。

會計師公費資訊級距表(請勾選符合之級距或填入金額)

金額單位：新台幣仟元

金額級距		公費項目	審計公費	非審計公費	合計
1	低於 2,000 千元			✓	
2	2,000 千元(含)~4,000 千元		✓		
3	4,000 千元(含)~6,000 千元				
4	6,000 千元(含)~8,000 千元				
5	8,000 千元(含)~10,000 千元				
6	10,000 千元(含)以上				

公司有下列情形之一者，應揭露下列事項：

- (一)給付簽證會計師、簽證會計師所屬事務所及其關係企業之非審計公費占審計公費之比例達四分之一以上者，應揭露審計與非審計公費金額及非審計服務內容：不適用。
- (二)更換會計師事務所且更換年度所支付之審計公費較更換前一年度之審計公費減少者，應揭露審計公費減少金額、比例及原因：不適用。
- (三)審計公費較前一年度減少達百分之十五以上者，應揭露審計公費減少金額、比例及原因。第一目所稱審計公費係指公司給付簽證會計師有關財務報告查核、核閱、複核、財務預測核閱及稅務簽證之公費：不適用。

五、更換會計師資訊：最近二年度及其期後期間有更換會計師情形者，應揭露下列事項。

(一)關於前任會計師：

更換日期	民國九十八年五月一日		
更換原因及說明	事務所內部業務調動		
說明係委任人或會計師終止或不接受委任	當事人	會計師	委任人
	情況		
	主動終止委任		
	不再接受(繼續)委任		
最新兩年內簽發無保留意見以外之查核報告書意見及原因	98年出具修正式無保留意見 原因：98年1月1日起採用新修訂之財務會計準則公報第10號「存貨之會計處理準則」。		
與發行人有無不同意見	有	會計原則或實務	
		財務報告之揭露	
		查核範圍或步驟	
		其他	
	無	√	
說明			
其他揭露事項 (本準則第十條第五款第一目第四點應加以揭露者)	無		

(二)關於繼任會計師：

事務所名稱	勤業眾信聯合會計師事務所
會計師姓名	黃裕峰會計師
委任之日	民國九十八年五月一日
委任前就特定交易之會計處理方法或會計原則及對財務報告可能簽發之意見諮詢事項及結果	不適用
繼任會計師對前任會計師不同意見事項之書面意見	不適用

(三)前任會計師對本準則第十條第五款第一目及第二目第三點事項之復函：不適用。

六、公司之董事長、總經理、負責財務或會計事務之經理人，最近一年內曾任職於簽證會計師所屬事務所或其關係企業者，應揭露其姓名、職稱及任職於簽證會計師所屬事務所或其關係企業之期間。所稱簽證會計師所屬事務所之關係企業，係指簽證會計師所屬事務所之會計師持股超過百分之五十或取得過半數董事席次者，或簽證會計師所屬事務所對外發布或刊印之資料中列為關係企業之公司或機構：無。

七、最近年度及截至年報刊印日止，董事、監察人、經理人及持股比例超過百分之十之股東股權移轉及股權質押變動情形。股權移轉或股權質押之相對人為關係人者，應揭露該相對人之姓名、與公司、董事、監察人、持股比例超過百分之十股東之關係及所取得或質押股數。

(一)董事、監察人、經理人及大股東股權變動情形：

職稱	姓名	99 年度		當年度截至 5 月 10 日止	
		持有股數 增(減)數	質押股數 增(減)數	持有股數 增(減)數	質押股數 增(減)數
董事長 兼總經理	林錫銘	(50,000)	-	-	-
董事	周宜國	-	(260,000)	-	-
董事	蔡東芳	(5,000)	-	-	-
董事	劉建成	-	-	-	-
董事	郭幸容	-	-	-	-
董事	黃竣稚	-	-	-	-
董事	徐文宗	-	-	-	-
監察人	福豐投資公司 代表人：廖伯熙	-	-	-	-
監察人	林錫琨	-	-	-	-
監察人	李正福	-	-	-	-
經理人	郭世宗	(10,000)	-	-	-
經理人	林登信	(20,000)	-	-	-
經理人	洪乃全	-	-	-	-
經理人	謝嘉德	-	-	-	-
經理人	李元宏	-	-	-	-

(二)股權移轉之相對人為關係人者：無。

(三)股權質押之相對人為關係人者：無。

八、持股比例占前十名之股東，其相互間為財務會計準則公報第六號關係人或為配偶、二親等以內之親屬關係之資訊。

持股比例占前十名之股東，其相互間之關係資料

姓名 (註 1)	本人 持有股份		配偶、未成年子 女持有股份		利用他人 名義合計 持有股份		前十大股東相互間 具有財務會計準則 公報第六號關係人 或為配偶、二親等 以內之親屬關係者 ，其名稱或姓名及 關係。(註 3)		備註
	股數	持股 比率	股數	持股 比率	股數	持股 比率	名稱 (或姓名)	關係	
福豐投資(股)公司 代表人：廖伯熙	9,302,988	3.77%	-	-	-	-	-	-	-
	-	-	-	-	-	-	-	-	-
林錫銘	7,333,976	2.97%	1,704,524	0.69%	-	-	戴慧玲	配偶	-
周宜國	3,380,373	1.37%	-	-	-	-	-	-	-
劉建成	2,313,946	0.94%	-	-	-	-	-	-	-
蔡東芳	1,933,304	0.78%	-	-	-	-	-	-	-
戴慧玲	1,704,524	0.69%	7,333,976	2.97%	-	-	林錫銘	配偶	-
郭幸容	1,630,861	0.66%	-	-	-	-	-	-	-
李明安	1,601,000	0.65%	-	-	-	-	-	-	-
黃竣稚	1,594,491	0.65%	-	-	-	-	-	-	-
李元宏	1,429,773	0.58%	-	-	-	-	-	-	-

註 1：應將前十名股東全部列示，屬法人股東者應將法人股東名稱及代表人姓名分別列示。

註 2：持股比例之計算係指分別以自己名義、配偶、未成年子女或利用他人名義計算持股比率。

註 3：將前揭所列示之股東包括法人及自然人，應揭露彼此間之關係。

九、公司、公司之董事、監察人、經理人及公司直接或間接控制之事業對同一轉投資事業之持股數，並合併計算綜合持股比例：

單位：仟股；%

轉投資事業 (註)	本公司投資		董事、監察人、經理人及直接或間接控制事業之投資		綜合投資	
	股數	持股比例	股數	持股比例	股數	持股比例
英屬維京群島商 偉詮國際公司	8,164	100%	-	-	8,164	100%
盈銓投資公司	20,831	98%	429	2%	21,260	100%
智威科技公司	33	0.12%	-	-	33	0.12%
綠星電子公司	6	0.13%	-	-	6	0.13%
興隆發電子公司	10	0.05%	-	-	10	0.05%
Aetas Technology Inc.	46	特別股	-	-	46	特別股
交大創業投資公司	943	3%	-	-	943	3%
思源創業投資公司	1,000	3%	-	-	1,000	3%
台灣眾鑫企業公司	440	3%	200	1%	640	4%
光基科技公司	619	2%	-	-	619	2%
Weltrend Korea Co.,Ltd	10	10%	-	-	10	10%

註：本公司 99 年 12 月 31 日之長期投資。

偉詮電子股份有限公司
內部控制制度聲明書

日期：100年3月21日

本公司民國九十九年度之內部控制制度，依據自行檢查的結果，謹聲明如下：

- 一、本公司確知建立、實施和維護內部控制制度係本公司董事會及經理人之責任，本公司業已建立此一制度。其目的係在對營運之效果及效率(含獲利、績效及保障資產安全等)、財務報導之可靠性及相關法令之遵循等目標的達成，提供合理的確保。
- 二、內部控制制度有其先天限制，不論設計如何完善，有效之內部控制制度亦僅能對上述三項目標之達成提供合理的確保；而且，由於環境、情況之改變，內部控制制度之有效性可能隨之改變。惟本公司之內部控制制度設有自我監督之機制，缺失一經辨認，本公司即採取更正之行動。
- 三、本公司係依據「公開發行公司建立內部控制制度處理準則」(以下簡稱「處理準則」)規定之內部控制制度有效性之判斷項目，判斷內部控制制度之設計及執行是否有效。該「處理準則」所採用之內部控制制度判斷項目，係為依管理控制之過程，將內部控制制度劃分為五個組成要素：1.控制環境，2.風險評估及回應，3.控制作業，4.資訊及溝通，及5.監督。每個組成要素又包括若干項目。前述項目請參見「處理準則」之規定。
- 四、本公司業已採用上述內部控制制度判斷項目，檢查內部控制制度之設計及執行的有效性。
- 五、本公司基於前項檢查結果，認為本公司於民國九十九年十二月三十一日的內部控制制度(含對子公司之監督與管理)，包括知悉營運之效果及效率目標達成之程度、財務報導之可靠性及相關法令之遵循有關的內部控制制度等之設計及執行係屬有效，其能合理確保上述目標之達成。
- 六、本聲明書將成為本公司年報及公開說明書之主要內容，並對外公開。上述公開之內容如有虛偽、隱匿等不法情事，將涉及證券交易法第二十條、第三十二條、第一百七十一條及第一百七十四條等之法律責任。
- 七、本聲明書業經本公司民國一〇〇年三月二十一日董事會通過，出席董事7人中，無人持反對意見，均同意本聲明書之內容，併此聲明。

偉詮電子股份有限公司



董事長暨總經理：林錫銘



肆、募資情形

一、本公司資本及股份 (一)股本來源

年月	發行價格	核定股本		實收股本		股本額	股數	股額	股來源	備註	
		股數	金額	股數	金額					以現金以外之財產抵充股款者	核准日期與文號
78.6	10	8,000,000	80,000,000	3,600,000	36,000,000	36,000,000	3,600,000	創立	無	無	78.7.5(78)園經字第 07331 號
79.5	10	8,000,000	80,000,000	8,000,000	80,000,000	80,000,000	8,000,000	現金增資 44,000,000	無	技術作價 4,400,000 元	79.5.29(79)園經字第 05560 號
80.4	11	20,000,000	200,000,000	12,000,000	120,000,000	120,000,000	12,000,000	現金增資 40,000,000	無	無	80.5.3(80)園經字第 04640 號
84.6	10	20,000,000	200,000,000	17,680,000	176,800,000	176,800,000	17,680,000	盈餘轉增資 48,000,000 員工紅利轉增資 8,800,000	無	無	84.7.4(84)園商字第 09476 號
85.5	10	60,000,000	600,000,000	30,200,000	302,000,000	302,000,000	30,200,000	盈餘轉增資 109,616,000 員工紅利轉增資 15,584,000	無	無	85.6.18(85)園商字第 09625 號
86.6	10	60,000,000	600,000,000	40,000,000	400,000,000	400,000,000	40,000,000	盈餘轉增資 84,560,000 員工紅利轉增資 13,440,000	無	無	86.7.17(86)園商字第 13772 號
86.6	53	60,000,000	600,000,000	50,000,000	500,000,000	500,000,000	50,000,000	現金增資 100,000,000	無	無	87.7.13(87)園商字第 016810 號
87.6	10	120,000,000	1,200,000,000	72,000,000	720,000,000	720,000,000	72,000,000	盈餘轉增資 115,000,000 資本公積轉增資 85,000,000 員工紅利轉增資 20,000,000	無	無	88.8.13(88)園商字第 017381 號
88.7	10	120,000,000	1,200,000,000	88,000,000	880,000,000	880,000,000	88,000,000	盈餘轉增資 72,000,000 資本公積轉增資 72,000,000 員工紅利轉增資 16,000,000	無	無	89.8.17(89)園商字第 017790 號
89.8	10	120,000,000	1,200,000,000	117,700,000	1,177,000,000	1,177,000,000	117,700,000	盈餘轉增資 220,000,000 資本公積轉增資 44,000,000 員工紅利轉增資 33,000,000	無	無	89.10.16(89)園商字第 023334 號
89.10	10	158,000,000	1,580,000,000	121,100,000	1,211,000,000	1,211,000,000	121,100,000	合併增資 34,000,000	無	無	90.7.20(90)園商字第 018238 號
90.7	10	219,600,000	2,196,000,000	161,400,000	1,614,000,000	1,614,000,000	161,400,000	盈餘轉增資 339,080,000 員工紅利轉增資 63,920,000	無	無	91.9.10(91)園商字第 0910022422 號
91.9	10	219,600,000	2,196,000,000	189,600,000	1,896,000,000	1,896,000,000	189,600,000	盈餘轉增資 193,680,000 資本公積轉增資 48,420,000 員工紅利轉增資 39,900,000	無	無	92.8.15(92)園商字第 0920022569 號
92.8	10	219,600,000	2,196,000,000	216,300,000	2,163,000,000	2,163,000,000	216,300,000	盈餘轉增資 189,600,000 資本公積轉增資 37,920,000 員工紅利轉增資 39,480,000	無	無	93.8.12(93)園商字第 0930022213 號
93.8	10	273,200,000	2,732,000,000	233,000,000	2,330,000,000	2,330,000,000	233,000,000	盈餘轉增資 129,780,000 員工紅利轉增資 37,220,000	無	無	93.11.2(93)園商字第 0930033041 號
93.11	-	273,200,000	2,732,000,000	225,000,000	2,250,000,000	2,250,000,000	225,000,000	庫藏股減資 80,000,000	無	無	

年 月	核 定 股 本		實 收 股 本		備 註	
	股 數	金 額	股 數	金 額	股 來 源	核 准 日 期 與 文 號
94.3	273,200,000	2,732,000,000	220,000,000	2,200,000,000	庫藏股減資 50,000,000	94.3.4(94)圖商字 0940005059 號
96.4	273,200,000	2,732,000,000	217,000,000	2,170,000,000	庫藏股減資 30,000,000	96.4.4(96)圖商字 第 0960008049 號
96.8	273,200,000	2,732,000,000	223,510,000	2,235,100,000	資本公積轉增資 65,100,000	96.8.28(96)圖商字 第 0960023210 號
97.8	330,000,000	3,300,000,000	246,800,000	2,468,000,000	盈餘轉增資 201,159,000 員工紅利轉增資 31,741,000	97.8.28(97)圖商字 第 0970023940 號

股 份 種 類	核 定 股 本		備 註
	流 通 在 外 股 份 (已 上 市)	未 發 行 股 份	
普 通 股	246,800,000	83,200,000	330,000,000

總括申報制度相關資訊：無。

(二)股東結構

100 年 4 月 12 日 (股東名簿記載為準) 單位：股

股東結構 數量	股 東 結 構				合 計
	政 府 機 構	金 融 機 構	其 他 法 人	個 人	
人 數	3	4	29	39,625	39,713
持 有 股 數	1,548	10,976	9,851,178	232,708,719	246,800,000
持 股 比 例	0.00%	0.00%	3.99%	94.30%	100.00%
				外國機構及 外國人	

(三)股權分散情形

1、普通股

普通股
每股面額十元

100年4月12日

持股分級	股東人數	持有股數	持股比例
1 至 999	10,979	2,638,587	1.07%
1,000 至 5,000	20,308	46,369,068	18.78%
5,001 至 10,000	4,561	35,650,955	14.45%
10,001 至 15,000	1,415	17,379,115	7.04%
15,001 至 20,000	832	15,483,395	6.27%
20,001 至 30,000	663	16,696,472	6.77%
30,001 至 50,000	485	19,316,073	7.83%
50,001 至 100,000	286	20,599,360	8.35%
100,001 至 200,000	104	14,330,483	5.81%
200,001 至 400,000	47	11,949,324	4.84%
400,001 至 600,000	17	8,551,002	3.46%
600,001 至 800,000	2	1,338,839	0.54%
800,001 至 1,000,000	1	852,965	0.35%
1,000,001 以上	13	35,644,362	14.44%
合 計	39,713	246,800,000	100.00%

2、特別股：不適用。

(四)主要股東名單

主要股東名稱	股 份	持有股數	持股比例
福豐投資股份有限公司		9,302,988	3.77%
林錫銘		7,333,976	2.97%
周宜國		3,380,373	1.37%
劉建成		2,313,946	0.94%
蔡東芳		1,933,304	0.78%
戴慧玲		1,704,524	0.69%
郭幸容		1,630,861	0.66%
李明安		1,601,000	0.65%
黃竣稚		1,594,491	0.65%
李元宏		1,429,773	0.58%

(五)最近兩年度每股市價、淨值、盈餘、股利及相關資料

每股市價、淨值、盈餘、及股利資料

項 目		年 度	98 年	99 年	當 年 度 截 至 100 年 3 月 31 日 (註 8)
		每股市價 (註 1)	最 高	32.95	32.40
	最 低	11.20	20.20	18.60	
	平 均	22.28	25.24	24.01	
每股淨值 (註 2)	分 配 前	12.67	12.65	12.23	
	分 配 後	11.87	-	-	
每股盈餘	加權平均股數(仟股)	246,800	246,800	246,800	
	每股盈餘(調整前)(註 3)	0.55	0.8	0.11	
	每股盈餘(調整後)(註 3)	-	-	-	
每股股利	現 金 股 利	0.8	0.75	-	
	無償配股	盈餘配股	-	-	-
		資本公積配股	-	-	-
	累積未付股利(註 4)	-	-	-	
投資報酬分析	本益比(註 5)	40.51	31.55	-	
	本利比(註 6)	27.85	33.65	-	
	現金股利殖利率(註 7)	3.59%	2.97%	-	

註 1:列示各年度普通股最高及最低市價，並按各年度成交值與成交量計算各年度平均市價。

註 2:以年底已發行之股數為準並依據次年度股東會決議分配之情形填列。

註 3:因無償配股等情形而須追溯調整者，應列示調整前及調整後之每股盈餘。

註 4:權益證券發行條件如有規定當年度未發放之股利得累積至有盈餘年度發放者，應分別揭露截至當年度止累積未付之股利。

註 5:本益比=當年度每股平均收盤價/每股盈餘。

註 6:本利比=當年度每股平均收盤價/每股現金股利。

註 7:現金股利殖利率=每股現金股利/當年度每股平均收盤價。

註 8:每股淨值、每股盈餘應填列截至年報刊印日止最近一季經會計師查核(核閱)之資料；其餘欄應填列截至年報刊印日止之當年度資料。

(六)公司股利政策及執行狀況

1、公司股利政策：

本公司股利之發放應考量財務結構之健全與穩定，並依據公司成長需求擬定當年度發放現金股利與股票股利之比例。現金股利之分派比例不低於股利總額之百分之十(10%)。

2、本次股東會擬議股利分配之情形：

本公司 100 年 3 月 21 日董事會通過本次股東會擬配發現金股利每股配發 0.75 元，本公司於分配股息紅利基準日前，如因庫藏股轉讓、購回或註銷等因素，致本公司分配股息紅利基準日之流通在外股數有所增加或減少者，擬請股東會授權董事會依本次盈餘分配案決議之現金股利金額，按分配股息紅利基準日實際流通在外股數，調整股東配息率。

(七)本次股東會擬議之無償配股對公司營業績效及每股盈餘之影響：無。

(八)員工分紅及董事、監察人酬勞：

1、公司章程所載員工分紅及董事、監察人酬勞之成數或範圍：

本公司年度總決算如有盈餘，依下列順序分派之：

(1)提繳稅捐。

(2)彌補虧損。

(3)扣除一、二款後，提存百分之十為法定盈餘公積。

(4)依證券交易法第41條規定必須提存之特別盈餘公積。

(5)提撥員工紅利就一至四款規定數額後剩餘之數，加計前一年度依本條文第四款規定所提撥公積之回轉數，提撥百分之十二。

(6)董事監察人酬勞金就一至四款規定數額後剩餘之數，加計前一年度依本條文第四款規定所提撥公積之回轉數，提撥百分之三。

(7)餘額由董事會依據本公司股利政策擬具股東紅利分派議案，並提請股東會承認，按股份總額比例分配之。

2、本期估列員工紅利及董事、監察人酬勞金額之估列基礎、配發股票紅利之股數計算基礎及實際配發金額若與估列數有差異時之會計處理：

(1)若於財務報告期後期間內，董事會決議之發放金額與原估列金額有重大變動，其金額達證券交易法施行細則第6條規定重編財務報告之標準者，應重編財務報告。

(2)公司在召開股東會時，通常先承認年度財務報告案，再通過盈餘分配案，若盈餘分配案決議員工紅利及董事、監察人酬勞之金額與年度財務報告資產負債表日有差異者，其差異金額應依會計估計變動處理，列為次年度損益，不影響原已承認之財務報告案。

本公司99年底估列員工紅利及董事、監察人酬勞之金額與100年3月21日董事會決議相同。

3、董事會通過之擬議配發員工分紅等資訊：

(1)配發員工現金紅利、股票紅利及董事、監察人酬勞金額。若與認列費用年度估列金額有差異者，應揭露差異數、原因及處理情形：

本公司100年3月21日董事會擬議配發員工現金紅利新台幣22,373,723元，董事、監察人酬勞金額擬分配新台幣5,593,430元。擬議配發金額與認列費用年度估列金額無差異。

(2)擬議配發員工股票紅利金額及占本期稅後純益及員工紅利總額合計數之比例：

本年度無配發員工股票紅利。

(3)擬議配發員工紅利及董事、監察人酬勞後之設算每股盈餘：0.8元

4、前一年度員工分紅及董事、監察人酬勞之實際配發情形(包括配發股數、金額及股價)、其與認列員工分紅及董事、監察人酬勞有差異者並應敘明差異數、原因及處理情形：本公司前一年度配發員工現金紅利新台幣27,357,545元，董事、監察人酬勞金額新台幣6,839,386元，實際配發情形與原董事會通過之擬議配發情形無差異。

(九)公司買回本公司股份情形：無。

二、公司債(含海外公司債)辦理情形：無。

三、特別股辦理情形：無。

四、參與海外存託憑證辦理情形：無。

五、員工認股權憑證辦理情形：無。

六、併購或受讓他公司股份發行新股辦理情形：無。

七、資金運用計畫執行情形：

(一)資金運用計畫內容：

前各次發行或私募有價證券尚未完成或最近三年內已完成且計畫效益尚未顯現者：
無。

(二)執行情形：無。

伍、營運概況

一、業務內容

(一)業務範圍

1.公司所營業務之主要內容：

研究、開發、生產、測試、銷售下列產品：

- (1)數位、類比混合式特殊應用積體電路
- (2)數位式積體電路
- (3)類比式積體電路

2.主要產品營業比重：

單位：新台幣仟元

主要產品項目	99 年度營業收入金額	營業比重
視訊 IC	496,584	22%
類比 IC	444,578	20%
消費性 IC	341,306	15%
電子元件代銷	990,719	43%
合 計	2,273,187	100%

3.目前之商品(服務)項目：

- (1)自行研發及產銷之產品：視訊 IC、類比 IC、消費性 IC 及其他。
- (2)兼營業務：國際知名品牌電子零組件之整合應用及代理銷售，如日本 Rohm。

4.計劃開發之新產品(服務)：

- (1)視訊 IC：節能 Sub-MCU、3D 眼鏡、車載之 SOC 晶片。
- (2)類比 IC：LED 照明/背光驅動控制 IC、風扇/馬達驅動控制 IC。
- (3)消費性 IC：USB HID、體感遊戲、觸控晶片系列、SDIO 控制晶片。

(二)產業概況

1.產業發展現況：

工研院 IEK ITIS 計畫日前公佈最新出爐的 2010 年全年度台灣半導體產業回顧與展望報告；總計 2010 年台灣 IC 產業產值達新台幣 1 兆 7,686 億元，較 2009 年大幅成長 41.5%，優於全球半導體成長率 31.8%。其中 IC 設計業產值為 4,548 億新台幣，較 2009 年成長 17.9%；製造業為 8,841 億新台幣，較 2009 年成長 53.3%；封裝業為 2,970 億新台幣，較 2009 年成長 48.8%；測試業為 1,327 億新台幣，較 2009 年成長 51.5%。

IC 設計業，2010 年 Q4 由於電子產品已逐漸步入傳統淡季，再加上歐美地區暴風雪重創聖誕節買氣，以及新台幣大幅升值等因素影響，造成國內 IC 設計業面臨明顯的季節性衰退。國內 IC 設計廠商持續面臨消化庫存壓力，特別是電腦及週邊 IC、2G/2.5G 手機基頻晶片等，營收表現遠不如預期。2010 年 Q4 台灣 IC 設計業產值達新台幣 1,039 億元，較 10Q3 衰退 13.6%，所以 2010 年 IC 設計業營收大都上半年優於下半年。

2010 年我國 IC 產業產值統計及預估數據情況如下表：

單位：新台幣億元

	2009 年	2010 年	年成長	2011(預估)	年成長(預估)
IC 設計產業產值	3,859	4,548	17.90%	4,847	6.6%
IC 製造產業產值	5,766	8,841	53.30%	9,627	8.9%
IC 封裝產業產值	1,996	2,970	48.80%	3,277	10.3%
IC 測試產業產值	876	1,327	51.50%	1,474	11.1%
總體產值	12,497	17,686	41.50%	19,225	8.7%

(資料來源：工研院 IEK ITIS 計畫，2011/02)

ITIS 計畫預估 2011 年第一季台灣半導體產業衰退 5.8%，仍難擺脫淡季效應；晶圓代工可望維持持平表現。主要原因是受到淡季效應影響，加上第一季工作天數減少、以及新台幣兌美元仍面臨升值壓力。台灣晶圓代工產業第一季的產能利用率，受惠智慧型手機、平板電腦晶片需求的暢旺以及 IDM 擴大委外代工，使得台積電、聯電的高階製程產能持續滿載，而整體的產能利用率，也將維持在 90% 以上的水準。預估晶圓代工第一季可望較上季維持持平表現。以各產業別來看，IC 設計業部分，2011Q1 由於歐美市場買氣前景仍然不明，國內 IC 設計業仍將持續處於庫存調整階段。雖然新興產品如平板電腦、智慧型手機等商機可望逐漸顯現，但對帶動國內 IC 設計業者營收仍須進一步觀察。預估 2011Q1 台灣 IC 設計業營收為 1,003 億台幣，較 2010Q4 衰退 3.5%。展望 2011 全年，台灣 IC 設計業預估營收為 4,847 億台幣，年成長 6.6%。

2. 產業上、中、下游之關聯性：

我國 IC 產業的分工體系健全，舉凡設計、製造、封裝、測試等專業領域，在全球電子工業供應鏈中，皆有舉足輕重的地位。而 IC 設計業主導 IC 產品的規劃、研發、應用、銷售，是半導體產業與電子成品產業的重要橋樑，產業上、中、下游之關聯性如下：

- 上游：IC 設計業的上游包括晶圓、封裝、測試等協力代工廠商，本公司之晶圓代工以台積電為主要策略夥伴，封裝幾乎全數由國內專業封裝公司代工，測試則大多數由廠內自測。
- 中游：IC 設計提供產品規劃、開發、銷售及技術服務，中游為應用方案商以及代理通路商，負責將 IC 產品推廣至客戶端。本公司代理通路的佈建依據產品特質而有所區隔，且依行銷能力、技術支援等專業能力評選適合之代理商。
- 下游：IC 設計業的下游為購買 IC 的客戶，亦即為 IC 的使用者，通常為實際將 IC 組裝整合至成品的電子產品製造商。

3. 產品各種發展趨勢及競爭情形：

近幾年來，電子產業的主軸已從過去的 IT 產品轉向智慧型手機、平板電腦展，熱門領域包括網路通訊、手機、影音多媒體、儲存記憶裝置、電源等。本公司運用多年來所累積的基礎，主要產品集中於視訊、類比及消費性電子產品等領域，若加以廣義詮釋，本公司的產品可歸納為節能減碳、健康醫療、電源安全、科技生活等時下熱門主題，此與當前全球的發展趨勢甚為契合。茲敘述如下：

1. 節能減碳：應用在 LCD TV、DVD、STB 等影音產品之節能控制 IC，以及用在 LED 背光、照明的驅動控制 IC。
2. 健康醫療：運動器材顯示面板控制晶片，以及用於耳溫槍、心跳計、血壓計、血糖計等居家醫療電子產品的控制 IC。
3. 電源安全：應用於包括 PC、遊戲機、LCD TV 等的交換式電源供應器（SPS）之電源安全管理 IC。
4. 科技生活：觸控面板控制 IC、PC 鍵盤、遊戲機週邊控制 IC、家電用品控制 IC 以及車用電子 IC 等。

以上皆為目前的熱門領域，深具發展潛力，然而電子產品推陳出新非常快速，晶片設計業者不但要迅速發展市場所需的產品，且須投入龐大的技術支援人力，競爭非常激烈，本公司產品向來以功能差異化、優異的品質、合理的價格、穩定的交期等為主要競爭利器，深獲客戶肯定。

(三) 技術及研發概況

1. 本年度及截至年報刊印日止每年投入之研發費用

單位：新台幣仟元

項目 \ 年度	99 年度	當年度截至 100 年 3 月 31 日
研究發展支出	197,645	47,865

2. 開發成功之技術或產品：

到目前為止，本公司申請專利總計有 139 件，已成功開發的技術或產品，具體說明如下：

(1) 視訊 IC 方面：

- TV Sub-MCU：主要應用於 LCD TV，兼具 HDMI CEC 及系統節能功能，持續發展系列產品，廣獲國際大廠認證及大量採用，除了 LCD TV 之外，也成功應用於 STB、DVD 等影音產品。
- Scaler SoC：結合 Scaler、OSD、TCON、JEPG Decoder、SD Card Reader、USBHost 等技術於一體的 SoC 設計，針對中/小尺寸影音產品之利基市場，包括車用 TV、手持式 DVD、運動表頭等領域。

(2) 類比 IC 方面：

- 電源管理晶片：除了 PC 電源供應器的控制晶片之外，也針對遊戲機、電源轉換器及 TV 成功研發出電源管理晶片。
- LED 驅動晶片：應用 LCD 面板背光模組與 LED 照明領域，已成功發展出一系列晶片，產品進入量產階段。
- 用於數位相機、散熱風扇等領域之各類馬達驅動 IC。

(3)消費性電子產品：

- 嵌入式 MCU SoC 單晶片：持續發展更高階的晶片，應用領域包括遊戲機輸入裝置、USB 鍵盤、家用醫療器材(如血壓計、血糖計、耳溫槍)等。
- 觸控晶片：表面電容式及投射電容式觸控晶片及手勢語言技術，應用於多點觸控銀幕。
- SDIO 控制晶片：已成功發展出手機付款、身份認證等方面的應用。

(四)長、短期業務發展計劃

1.持續發展新產品

短期：持續對現有產品進行功能改善及良率提升，以強化產品競爭力。

長期：利用既有產品及技術基礎，開發符合未來市場趨勢之系列產品，具體計劃如：

- MCU 系列晶片：拓展應用領域，並研發 32 位元核心技術。
- LED 驅動晶片：使用高壓製程，研製應用於照明市場之產品。
- 觸控晶片：電容式多點觸控銀幕控制晶片以及電容式手指導航系列產品。
- 車用電子 IC。

2.持續拓展新市場

短期：穩固現有客戶群，持續導入新機種；開拓新客戶群，積極推廣本公司產品。

長期：拓展客戶群的延伸，包括產業外移客戶服務駐點的建立，及進一步接觸國際終端大廠的業務機會。

二、市場及產銷概況

(一)市場分析：

本公司產品主要銷售地區包括台灣、香港、中國、韓國、東南亞等地，終端產品遍及全球各大國際品牌，近兩年來依地區別的銷售比重如下：

金額單位：新台幣仟元

銷售地區		98 年度		99 年度	
		銷售金額	比率 (%)	銷售金額	比率 (%)
內 銷		498,674	24%	665,015	29%
外 銷	亞洲	1,322,826	64%	1,370,151	60%
	其他	246,944	12%	238,021	11%
合 計		2,068,444	100%	2,273,187	100%

從產品面而言，本公司三大產品線均衡發展，產品結構相當健全。其市場佔有率與未來之供需情況說明如下：

- 視訊 IC：應用於 LCD TV 之 Sub MCU，獲全球最大品牌及國內大廠長期採用，市場佔有率第一。本公司之 Scaler SoC，則針對中/小尺寸影音產品之利基市場，包括車用 TV、手持式 DVD、運動器材錶頭等領域。
- 類比 IC：本公司的電源管理 IC，在 PC SPS 的市場佔有率全球第一，LCD TV 及遊戲機的電源管理 IC 出貨量持續成長。新產品 LED 驅動 IC，已開始少量出貨，期能帶來另一波成長契機。

- 消費性 IC：居家醫療器材控制晶片出貨穩定，而 USB 鍵盤控制晶片也隨著 IT 產業景氣恢復，出貨正常。遊戲機輸入裝置控制晶片或許是受智慧型手機以及平板電腦功能多樣化之影響，市場恢復力道較弱。此外觸控按鍵控制晶片則已出貨量產。

本公司未來發展之有利及不利因素，列舉說明如下：

— 有利因素：

1. 專業及品牌形象佳，有利於新產品之拓展。
2. 公司財務狀況健全，有利於因應當前情勢及市場突發狀況。
3. 擁有測試工廠，能夠對客戶提供最完善的服務。
4. 與主要代工夥伴關係深厚，具供應鏈競爭優勢。
5. 代理國際知名品牌電子零組件之整合應用及銷售，有利於提供客戶完整解決方案。(Total Solution)

— 不利因素：

1. 電子產業外移情形普遍，服務難度及成本都相對提高。
2. 同業競爭激烈，IC 利潤空間面臨挑戰。
3. 台幣升值速度過快。

(二)主要產品之重要用途及產製過程

1.主要產品之重要用途

本公司之產品種類及其主要用途列舉如下：

主要用途	產品系列
節能減碳	LCD TV、DVD、STB 節能控制 IC、LED 驅動控制 IC
健康醫療	運動器材顯示面板相關 IC、耳溫槍/心跳計/血壓計/血糖計控制 IC
電源安全	PC、遊戲機、LCD TV 電源安全管理 IC、散熱風扇等馬達驅動 IC
科技生活	遊戲機週邊控制 IC、USB 鍵盤 IC、觸控 IC、家電用品控制 IC、SD I/O 控制晶片

2.產製過程

如下圖，本公司在產業中定位為無晶圓工廠之 IC 公司 (Fabless IC Company)，即一般所稱之 IC 設計公司。主要工作包括 IC 產品企劃、研發、測試、銷售等；光罩(Mask)、晶圓(Wafer)、封裝(Package)係委外製造，主要之晶圓代工廠(Foundry)為台積電 (TSMC)，已有超過 21 年之久的長期合作關係。

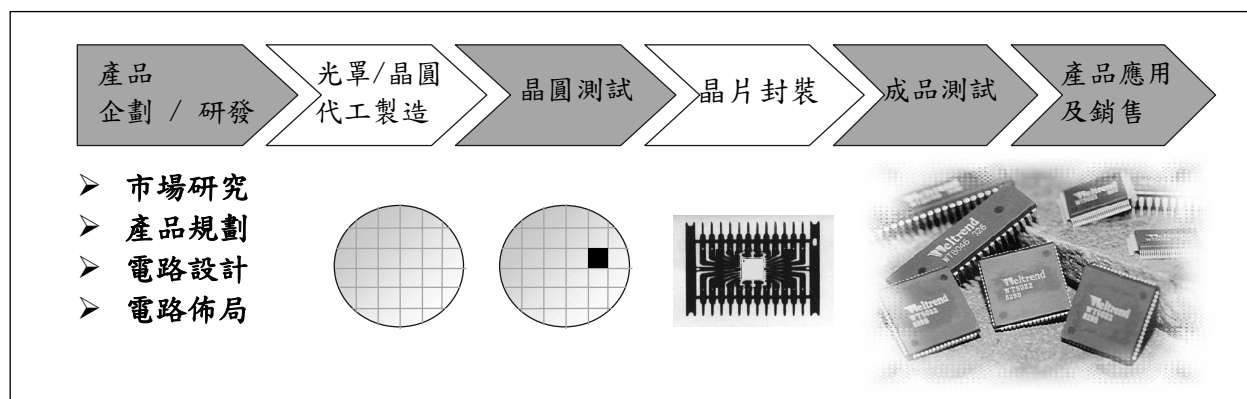

(三)主要原料之供應狀況

本公司為IC 設計公司或稱無晶圓廠之IC 公司，核心工作為IC 產品開發、測試、推廣與銷售，至於晶圓製造與IC 封裝則委外生產，因此主要原料應係指晶圓與封裝。關於前者，本公司是和全世界龍頭廠商台積電合作，台積電的製程技術與生產效率、排程彈性以及生產品質皆是世界首屈一指的，以本公司之需求而言，只要給予合理的交期，台積電都能充分且準時供貨。自2009年第二季全球金融風暴結束後半導體產業景氣隨即回溫，產能漸次吃緊。台灣IC設計業產值也於2010年度突破金融風暴前2007年度產值水準，且相較於2009年成長有17.85%，達到新台幣 4,548 億元(TSIA 2010年度資料統計)。

2010 年上半年半導體整體供應鏈因各廠家反應景氣回升加強備貨需求，出現供不應求現象。本公司為因應此供需狀況，除積極與客戶協調拉長需求預測期間，調整訂單作業的時機，爭取需要的產能，而台積電也積極配合致力提升生產效率與擴充產能，盡量滿足長期忠實客戶之需求。其次，封裝亦是製造流程之重要一環，本公司主要配合廠商為超豐電子。超豐屬於中型優質封裝廠，其效率與服務亦是業界中優良典範，和本公司配合多年，合作默契良好，對於正常訂單皆能滿足，急單亦都全力配合。超豐電子於 2009 年下半年增建之新廠區所開出之產能也皆已進入正式量產，本公司與其整體配合順暢。基於上述說明，可以瞭解本公司之原料供應狀況非常穩定，可以充分因應與配合公司未來之規劃與成長。

代理產品線方面，與 ROHM 公司共同推廣 LCD TV市場於電源AC-DC轉換應用之 IC，在 2010 年初通過客戶認證，出貨數量已有明顯成長，此外在其他主要市場相關元件方面，ROHM 公司以自有的封裝測試工廠，配合客戶所提供的計劃，均能持續穩定供貨，達成客戶所需。

(四)最近二年度主要進銷貨客戶名單：

最近二年度任一一年度中曾占進(銷)貨總額百分之十以上之客戶名稱及其進(銷)貨金額與比例，並說明其增減變動原因。但因契約約定不得揭露客戶名稱或交易對象如為個人且非關係人者，得以代號為之。

最近二年度主要供應商資料

單位：新台幣仟元

項目	98年				99年				100年度截至第一季止			
	名稱	金額	占全年度進貨淨額比率(%)	與發行人之關係	名稱	金額	占全年度進貨淨額比率(%)	與發行人之關係	名稱	金額	占100年度截至第一季止進貨淨額比率(%)	與發行人之關係
1	日本羅沐	760,859	55%	非關係人	日本羅沐	863,745	56%	非關係人	日本羅沐	236,617	68%	非關係人
2	台積	388,307	28%	非關係人	台積	405,417	26%	非關係人	台積	98,307	28%	非關係人
3	其他	227,307	17%		其他	260,913	18%		其他	12,360	4%	
	進貨淨額	1,376,473	100%		進貨淨額	1,530,075	100%		進貨淨額	347,284	100%	

註：列明最近二年度進貨總額百分之十以上之供應商名稱及其進貨金額與比例，但因契約約定不得揭露供應商名稱或交易對象為個人且非關係人者，得以代號為之。

最近二年度主要銷貨客戶資料

單位：新台幣仟元

項目	98年				99年				100年度截至第一季止			
	名稱	金額	占全年度銷貨淨額比率(%)	與發行人之關係	名稱	金額	占全年度銷貨淨額比率(%)	與發行人之關係	名稱	金額	占100年度截至第一季止銷貨淨額比率(%)	與發行人之關係
1	甲客戶	322,155	16%	非關係人	甲客戶	313,556	14%	非關係人	甲客戶	96,008	19%	非關係人
2	其他	1,746,289	84%		其他	1,959,631	86%		其他	414,948	81%	
	銷貨淨額	2,068,444	100%		銷貨淨額	2,273,187	100%		銷貨淨額	510,956	100%	

註：列明最近二年度銷貨總額百分之十以上之客戶名稱及其銷貨金額與比例，但因契約約定不得揭露客戶名稱或交易對象為個人且非關係人者，得以代號為之。

(五)最近二年度生產量及銷售量值表：

1.最近二年度生產量值表

單位：仟顆/仟元

生產量值 主要商品	98 年度			99 年度		
	產能	產量	產值	產能	產量	產值
視訊 IC	35,000	30,036	357,592	35,000	35,643	309,042
類比 IC	90,000	74,485	269,865	90,000	88,357	318,372
消費性 IC	30,000	26,375	138,373	40,000	34,443	161,835
電子元件代銷	688,304	688,304	808,121	935,433	935,433	917,383
合計	843,304	819,200	1,573,951	1,100,433	1,093,876	1,706,632

2.最近二年度銷售量值表

單位：仟顆/仟元

銷售量值 主要商品	98 年度				99 年度			
	內銷		外銷		內銷		外銷	
	量	值	量	值	量	值	量	值
視訊 IC	804	40,151	28,542	509,146	839	41,388	34,465	455,196
類比 IC	23,871	96,675	47,351	261,811	21,829	93,277	64,527	351,301
消費性 IC	5,619	106,440	20,838	160,972	6,928	140,987	27,198	200,319
電子元件代銷	244,647	255,408	467,235	637,841	382,799	389,363	519,531	601,356
合計	274,941	498,674	563,966	1,569,770	412,395	665,015	645,721	1,608,172

三、從業員工

最近二年度及截至年報刊印日止，從業員工人數、平均服務年資、平均年齡及學歷分布比率

年 度		98 年度	99 年度	當年度截至 100 年 5 月 10 日止
員 工 人 數	行政/財務	26	29	27
	業 務	53	55	59
	技 術	172	191	194
	合 計	251	275	280
平均年歲		36.31	36.45	36.41
平均服務年資		6.8	7.4	7.15
學 歷 分 布 比 率	博 士	1%	1%	1%
	碩 士	21%	21%	22%
	大 專	69%	70%	69%
	高 中	9%	8%	8%
	高中以下	0	0	0

四、環保支出資訊

- (一)本公司從事產品研發設計及銷售，所發展出之晶圓及 IC 封裝作業均委由相關配合供應商製作，公司內部進行晶圓測試，封裝品測試及後續包裝出貨作業，因此屬於無污染性之製造業。
- (二)供應商所提供之製程及製成品 IC 等，依本公司供應商管理辦法與 HSF 管理程序，供應商需每年定期提供材料及物質分析報告以確認是否為本司所定義的 Green 產品，本公司也會委由第三認證公司進行檢測，並加以監控及管理供應商的材料，是否符合本公司所定義有害物質清單裡的規範，是否為綠色產品並符合 ROHS 與 Sony GP 之相關規定。
- (三)不良報廢之 IC 產品，每半年委託政府登記合格之甲級廢料清除處理公司配合處理。
- (四)於 98 年取得 IECQ 的“QC080000 有害物質管理系統”的認證。

五、勞資關係

- (一)員工福利措施、進修、訓練、退休制度與其實施情形，以及勞資間之協議與各項員工權益維護措施情形：
- 1.本公司員工除享有勞保、健保、團體保險、退休金給付等一般福利外，由公司提供福利計有：發給年節獎金、紅利分配、婚喪禮金、午餐補助、實施員工教育訓練、設置圖書室供修習閱覽等項目。
 - 2.本公司依法成立職工福利委員會，遴選福利委員辦理職工福利，而每年訂定年度計畫及預算編列，辦理包括：年節贈禮、舉辦員工團體旅遊活動、社團活動、慶生會等活動。
 - 3.員工進修、訓練情形：本公司為鼓勵員工不斷的充實新知，以提升公司的競爭力，對新進員工提供完整的教育訓練，讓新人在短時間可了解公司的工作規章並熟悉工作內容，而對在職員工則提供內、外部專業訓練課程，以加強其工作能力。
 - 4.本公司依據勞工退休金條例規定，為每位選擇適用勞工退休金條例制度之員工，按月依員工薪資百分之六儲存於勞保局設立之勞工退休金個人專戶，而就選擇適用勞動基準法退休制度之員工以及適用勞工退休金條例前工作年資之保留，本公司仍依據內部對正式員工訂有退休金辦法，並依法令規定定期提撥退休準備金存入中央信託局，再由職工退休準備金監督委員會負責退休準備金之管理及運用事宜。
- (二)最近年度及截至年報刊印日止，因勞資糾紛所遭受之損失：無。
- (三)目前及未來可能發生之估計金額與因應措施：無。

六、重要契約

契約性質	當事人	契約起迄日期	主要內容	限制條款
租賃契約	科學園區管理局	99.1.1~101.12.31	廠房租賃	無
代理合約	日本羅沐	100.4.1~101.3.31	積體電路銷售	無

陸、財務概況

一、最近五年度簡明資產負債表及損益表

1. 簡明資產負債表

單位：新台幣仟元

年 度 項 目	最 近 五 年 度 財 務 資 料					當 年 度 截 至 100 年 3 月 31 日 財 務 資 料 (經會計師核閱)	
	95 年	96 年	97 年	98 年	99 年		
流 動 資 產	2,125,824	2,482,316	1,865,502	2,799,214	2,790,908	2,742,106	
基 金 及 投 資	649,141	615,276	356,795	498,076	491,823	466,947	
固 定 資 產	199,278	220,284	208,593	221,764	222,962	217,176	
無 形 資 產	-	-	-	-	-	-	
其 他 資 產	154,846	152,936	132,042	96,801	82,894	87,264	
資 產 總 額	3,129,089	3,470,812	2,562,932	3,615,855	3,588,587	3,513,493	
流 動 負 債	分配前	597,758	487,228	186,420	432,599	410,261	440,635
	分配後	674,724	518,711	186,420	630,039	(註一)	(註一)
長 期 負 債	-	-	-	-	-	-	
其 他 負 債	50,691	52,861	53,576	56,144	56,274	54,678	
負 債 總 額	分配前	648,449	540,089	239,996	686,183	466,535	495,313
	分配後	725,415	571,572	239,996	488,743	(註一)	(註一)
股 本	2,200,000	2,235,100	2,468,000	2,468,000	2,468,000	2,468,000	
資 本 公 積	170,439	103,010	103,010	102,586	102,586	102,586	
保 留 盈 餘	分配前	364,094	636,375	460,702	594,726	595,605	623,914
	分配後	287,128	371,991	460,702	397,286	(註一)	(註一)
金 融 商 品 未 實 現 損 益	13,595	(47,006)	(714,496)	(38,285)	(24,726)	(159,215)	
累 積 換 算 調 整 數	5,551	4,387	6,863	1,228	(19,413)	(17,105)	
未 認 列 為 退 休 金 成 本 之 淨 損 失	(1,143)	(1,143)	(1,143)	(1,143)	-	-	
庫 藏 股 票	(271,896)	-	-	-	-	-	
股 東 權 益 總 額	分配前	2,480,640	2,930,723	2,322,936	3,127,112	3,122,052	3,018,180
	分配後	2,403,674	2,899,239	2,322,936	2,929,672	(註一)	(註一)

註一：盈餘尚未分派。

2.簡明損益表

單位：新台幣仟元

年 度 項 目	最近五年度財務資料					當 年 度 截 至 100年3月31日 財 務 資 料 (經會計師核閱)
	95 年	96 年	97 年	98 年	99 年	
營業收入	1,247,018	2,431,486	2,173,723	2,068,444	2,273,187	510,956
營業毛利	342,665	499,438	469,390	461,993	555,359	99,778
營業利益	71,477	214,596	197,097	150,867	197,749	11,826
營業外收入及利益	111,579	201,846	76,779	47,244	77,538	21,593
營業外費用及損失	44,285	28,594	162,652	32,659	42,456	1,066
繼續營業部門稅前損益	138,771	387,848	111,224	165,452	232,831	32,353
繼續營業部門損益	134,077	359,208	88,711	136,611	198,319	28,309
停業部門損益	-	-	-	-	-	-
非常損益	-	-	-	-	-	-
會計原則變動之累積影響數	-	-	-	-	-	-
本期損益	134,077	359,208	88,711	136,611	198,319	28,309
每股盈餘	0.65	1.62	0.36	0.55	0.8	0.11

3.最近五年度會計師簽證意見

年度	會計師姓名	會計師姓名	查核意見
95	黃鴻文	黃樹傑	修正式無保留意見
96	黃鴻文	黃樹傑	無保留意見
97	林政治	黃樹傑	修正式無保留意見
98	林政治	黃裕峰	修正式無保留意見
99	林政治	黃裕峰	無保留意見

二、最近五年度財務比率分析

分析項目		最近五年度財務分析					當年度截至 100年3月31日	
		95年	96年	97年	98年	99年		
財務結構	負債佔資產比率 (%)	20.72	15.56	9.36	13.52	13.00	14.10	
	長期資金佔固定資產比率 (%)	1,244.81	1,330.43	1,113.62	1,410.11	1,400.26	1,389.74	
償債能力	流動比率 (%)	355.63	509.48	997.92	647.07	680.28	622.31	
	速動比率 (%)	304.14	436.65	829.25	585.18	612.23	549.50	
	利息保障倍數 (次)	457.48	27,704.43	4,449.96	33,091.40	232,832	-	
經營能力	應收款項週轉率 (次)	2.44	3.22	3.30	3.44	3.7	3.54	
	平均收現日數	149	113	111	106	99	103	
	存貨週轉率 (次)	4.19	6.95	5.98	6.68	7.63	6.53	
	應付款項週轉率 (次)	2.71	4.15	5.83	6.52	5.67	5.25	
	平均銷貨日數 (日)	87	53	61	55	48	56	
	固定資產週轉率 (次)	6.26	11.04	10.42	9.33	10.20	9.41	
	總資產週轉率 (次)	0.40	0.70	0.85	0.57	0.63	0.58	
獲利能力	資產報酬率 (%)	4.64	10.89	2.94	4.42	5.51	3.19	
	股東權益報酬率 (%)	5.51	13.28	3.38	5.01	6.35	3.69	
	佔實收資本 比率 (%)	營業利益	3.25	9.60	7.99	6.11	8.01	1.92
		稅前純益	6.31	17.35	4.51	6.70	9.43	5.24
	純益率 (%)	10.75	14.77	4.08	6.60	8.72	5.54	
每股盈餘 (元) (註一)	0.65	1.62	0.36	0.55	0.80	0.11		
現金流量	現金流量比率 (%)	54.08	29.71	140.20	90.25	65.14	5.62	
	現金流量允當比率 (%)	205.02	196.76	235.70	311.21	226.35	198.34	
	現金再投資比率 (%)	9.90	2.34	8.82	10.99	1.98	0.72	
槓桿度	營運槓桿度	4.70	2.14	2.22	2.99	2.69	7.71	
	財務槓桿度	1	1	1	1	1	1	

請說明最近二年度各項財務比率變動原因。(若增減變動未達 20%者可免分析)

1. 利息保障倍數變動，主要係 99 年因利息支出減少及景氣逐漸復甦，致稅前純益增加。
2. 資產及股東權益報酬率增加，主要是 99 年景氣回升稅後純益增加所致。
3. 營業利益及佔實收資本額比率增加，係因 99 年營業收入增加致毛利增加。
4. 稅前純益佔實收資本額比率及純益率增加，主要係因景氣回升致營業利益及營業外收入增加，其每股盈餘也增加。
5. 現金流量比率減少主要係應付帳款減少。現金流量允當比率及現金再投資比率減少，主要係 99 年發放現金股利。

註一：按追溯調整後加權平均股數計算。

財務比例計算公式如下：

1.財務結構

- (1)負債占資產比率＝負債總額／資產總額。
- (2)長期資金占固定資產比率＝（股東權益淨額＋長期負債）／固定資產淨額。

2.償債能力

- (1)流動比率＝流動資產／流動負債。
- (2)速動比率＝（流動資產－存貨－預付費用）／流動負債。
- (3)利息保障倍數＝所得稅及利息費用前純益／本期利息支出。

3.經營能力

- (1)應收款項(包括應收帳款與因營業而產生之應收票據)週轉率＝銷貨淨額／各期平均應收款項(包括應收帳款與因營業而產生之應收票據)餘額。
- (2)平均收現日數＝365／應收款項週轉率。
- (3)存貨週轉率＝銷貨成本／平均存貨額。
- (4)應付款項(包括應付帳款與因營業而產生之應付票據)週轉率＝銷貨成本／各期平均應付款項(包括應付帳款與因營業而產生之應付票據)餘額。
- (5)平均銷貨日數＝365／存貨週轉率。
- (6)固定資產週轉率＝銷貨淨額／固定資產淨額。
- (7)總資產週轉率＝銷貨淨額／資產總額。

4.獲利能力

- (1)資產報酬率＝〔稅後損益＋利息費用×（1－稅率）〕／平均資產總額。
- (2)股東權益報酬率＝稅後損益／平均股東權益淨額。
- (3)純益率＝稅後損益／銷貨淨額。
- (4)每股盈餘＝（稅後淨利－特別股股利）／加權平均已發行股數。

5.現金流量

- (1)現金流量比率＝營業活動淨現金流量／流動負債。
- (2)淨現金流量允當比率＝最近五年度營業活動淨現金流量／最近五年度(資本支出＋存貨增加額＋現金股利)。
- (3)現金再投資比率＝(營業活動淨現金流量－現金股利)／(固定資產毛額＋長期投資＋其他資產＋營運資金)。

6.槓桿度：

- (1)營運槓桿度＝(營業收入淨額－變動營業成本及費用)／營業利益。
- (2)財務槓桿度＝營業利益／(營業利益－利息費用)。

三、最近年度財務報告之監察人審查報告。

監察人審查報告書

董事會造送本公司九十九年度營業報告書、財務報表及盈餘分派議案等，其中財務報表業經委託勤業眾信聯合會計師事務所查核完竣，並出具查核報告。上述營業報告書、財務報表及盈餘分派議案經本監察人審查，認為尚無不合，爰依照公司法第二一九條之規定報告如上，敬請鑒核。

此 致

本公司一〇〇年股東常會

偉詮電子股份有限公司

監察人：福豐投資股份有限公司

代表人：廖伯熙

監察人：林錫琨

監察人：李正福



中 華 民 國 一 〇 〇 年 四 月 十 二 日

四、最近年度財務報表。

Deloitte
勤業眾信

勤業眾信聯合會計師事務所
10596 台北市民生東路三段156號12樓

Deloitte & Touche
12th Floor, Hung Tai Financial Plaza
156 Min Sheng East Road, Sec. 3
Taipei 10596, Taiwan, ROC

Tel :+886 (2) 2545-9988
Fax:+886 (2) 2545-9966
www.deloitte.com.tw

會計師查核報告

偉詮電子股份有限公司 公鑒：

偉詮電子股份有限公司民國九十九年及九十八年十二月三十一日之資產負債表，暨民國九十九年及九十八年一月一日至十二月三十一日之損益表、股東權益變動表及現金流量表，業經本會計師查核竣事。上開財務報表之編製係管理階層之責任，本會計師之責任則為根據查核結果對上開財務報表表示意見。

本會計師係依照會計師查核簽證財務報表規則及一般公認審計準則規劃並執行查核工作，以合理確信財務報表有無重大不實表達。此項查核工作包括以抽查方式獲取財務報表所列金額及所揭露事項之查核證據、評估管理階層編製財務報表所採用之會計原則及所作之重大會計估計，暨評估財務報表整體之表達。本會計師相信此項查核工作可對所表示之意見提供合理之依據。

依本會計師之意見，第一段所述財務報表在所有重大方面係依照證券發行人財務報告編製準則、商業會計法及商業會計處理準則中與財務會計準則相關之規定暨一般公認會計原則編製，足以允當表達偉詮電子股份有限公司民國九十九年及九十八年十二月三十一日之財務狀況，暨民國九十九及九十八年度之經營成果與現金流量。

如財務報表附註三所述，偉詮電子股份有限公司自民國九十八年一月一日起採用新修訂之財務會計準則公報第十號「存貨之會計處理準則」。

偉詮電子股份有限公司民國九十九年度財務報表重要會計科目明細表，主要係供補充分析之用，亦經本會計師採用第二段所述之查核程序予以查核。據本會計師之意見，該等科目明細表在所有重大方面與第一段所述財務報表相關資訊一致。

偉詮電子股份有限公司已編製民國九十九及九十八年度之合併財務報表，並經本會計師分別出具無保留意見及修正式無保留意見之查核報告在案，備供參考。

勤業眾信聯合會計師事務所

會計師 林 政 治

會計師 黃 裕 峰

林政治



黃裕峰



行政院金融監督管理委員會核准文號
金管證六字第 0930160267 號

財政部證券暨期貨管理委員會核准文號
台財證六字第 0920123784 號

中 華 民 國 一 〇 〇 年 二 月 二 十 四 日



偉登電子股份有限公司

資產負債表

民國九十九年及九十八年十二月三十一日

單位：新台幣千元，惟每股面額為元

代碼	資產	九十九年十二月三十一日		九十八年十二月三十一日		代碼	負債及股東權益	九十九年十二月三十一日		九十八年十二月三十一日	
		金額	%	金額	%			金額	%	金額	%
1100	流動資產										
	現金(附註四)	\$ 696,134	19	\$ 843,066	23	2120	應付票據	\$ 5,932	-	\$ 4,843	-
1320	備供出售金融資產—流動(附註二及五)	1,147,282	32	938,345	26	2140	應付帳款	261,403	7	333,634	9
1120	應收票據(附註二)	33,348	1	29,125	1	2160	應付所得稅(附註二及十六)	18,364	-	12,418	1
1140	應收帳款—淨額(附註二及六)	499,625	14	590,209	16	2219	應付員工紅利及董監酬勞(附註十五)	27,967	1	34,197	1
1150	應收關係人款(附註十九)	30,912	1	45,619	1	2170	應付費用及其他流動負債(附註十三及十四)	96,595	3	47,507	1
1160	其他應收款	104,422	3	85,136	2	21XX	流動負債合計	410,261	11	432,999	12
1210	存貨(附註二、三及七)	236,289	7	213,724	6		其他負債				
1286	遞延所得稅資產—流動(附註二及十六)	15,401	-	22,709	1	2810	應計退休金負債(附註二及十四)	56,274	2	55,625	2
1298	預付款項及其他流動資產	27,495	1	31,281	1	2881	遞延貨項—聯屬公司間利益(附註二)	519	-	519	-
11XX	流動資產合計	2,790,908	78	2,799,214	77	28XX	其他負債合計	56,274	2	56,144	2
						2XXX	負債合計	466,535	13	488,743	14
1421	採權益法之長期股權投資(附註二、八及十九)	460,575	13	459,757	13		股東權益(附註二、十四及十五)				
1480	以成本衡量之金融資產—非流動(附註二及九)	31,248	1	38,319	1	3110	股本—每股面額10元，額定330,000仟股	2,468,000	69	2,468,000	68
14XX	投資合計	491,823	14	498,076	14		資本公積	71,489	2	71,489	2
						3210	股票發行溢價	31,097	1	31,097	1
1501	固定資產(附註二、十、十二及十九)					3270	合併溢價	102,586	3	102,586	3
	成本					32XX	資本公積合計	342,397	9	328,994	9
	土地	97,340	3	97,340	3	3310	法定盈餘公積	38,200	1	131,708	3
1521	房屋及設備	93,456	3	97,768	3	3320	特別盈餘公積	215,008	6	134,024	4
1531	機器設備	295,124	8	301,879	8	3350	未分配盈餘	595,605	16	594,726	16
1551	運輸設備	19,941	1	18,696	-	33XX	保留盈餘合計	(19,413)	-	1,228	-
1631	租賃改良	45,275	1	44,819	1	3420	股東權益其他項目	(1,443)	-	(1,443)	-
1681	什項設備	18,935	1	30,301	1	3430	累積換算調整數	(24,726)	(1)	(38,285)	(1)
15X1	合計	570,071	16	590,803	16	3450	未認列為退休金成本之淨損失	(44,139)	(1)	(38,200)	(1)
15X9	累計折舊	(347,109)	(10)	(369,039)	(10)	34XX	金融商品未實現損失	3,122,052	87	3,127,112	86
15XX	固定資產—淨額	222,962	6	221,764	6	3XXX	股東權益其他項目合計				
	其他資產						負債及股東權益總計	\$ 3,588,587	100	\$ 3,615,855	100
1770	遞延退休金成本(附註二及十四)	1,532	-	2,297	-						
1820	存出保證金	4,595	-	4,592	-						
1830	遞延費用—淨額(附註二及十一)	12,821	1	14,274	1						
1860	遞延所得稅資產—非流動(附註二及十六)	63,946	2	75,638	2						
18XX	其他資產合計	82,894	2	96,801	3						
1XXX	資產總計	\$ 3,588,587	100	\$ 3,615,855	100						

後附之附註係本財務報表之一部分。
(請參閱勤業眾信聯合會計師事務所民國一〇〇二年二月二十四日查核報告)



董事長：



經理人：



會計主管：

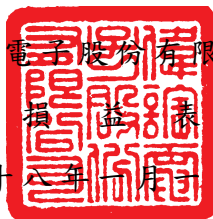

民國九十九年及九十八年一月一日至十二月三十一日

單位：新台幣仟元，惟
每股盈餘為元

代碼	九 十 九 年 度		九 十 八 年 度	
	金 額	%	金 額	%
4110 營業收入	\$2,289,352		\$2,079,269	
4170 銷貨退回及折讓	<u>16,165</u>		<u>10,825</u>	
4100 營業收入淨額（附註二及十九）	2,273,187	100	2,068,444	100
5110 營業成本（附註三、七、十八及十九）	<u>1,717,828</u>	<u>75</u>	<u>1,606,451</u>	<u>78</u>
5910 營業毛利	<u>555,359</u>	<u>25</u>	<u>461,993</u>	<u>22</u>
營業費用（附註十八）				
6100 銷售費用	107,300	5	100,360	5
6200 管理費用	52,665	2	48,157	2
6300 研究發展費用	<u>197,645</u>	<u>9</u>	<u>162,609</u>	<u>8</u>
6000 營業費用合計	<u>357,610</u>	<u>16</u>	<u>311,126</u>	<u>15</u>
6900 營業利益	<u>197,749</u>	<u>9</u>	<u>150,867</u>	<u>7</u>
營業外收入及利益				
7122 現金股利收入（附註二）	40,292	2	32,053	2
7121 採權益法認列之投資淨益（附註二及八）	29,929	1	9,015	-
7110 利息收入	2,089	-	2,499	-
7480 政府補助收入（附註二及二十）	1,350	-	-	-
7480 其他（附註十九）	<u>3,878</u>	<u>-</u>	<u>3,677</u>	<u>-</u>
7100 營業外收入及利益合計	<u>77,538</u>	<u>3</u>	<u>47,244</u>	<u>2</u>

（接次頁）

偉詮電子股份有限公司

股東權益變動表

民國九十九年及九十九年十二月三十一日

單位：新台幣仟元

股東權益之 長期股權 投資權益變動	資本公積 (附註二及十五)		保留盈餘 (附註二及十五)		未認列為 退休基金成本 之淨損失		股東權益合計	
	金額	金額	金額	金額	金額	金額	金額	金額
九十八年一月一日餘額	246,800	\$ 2,468,000	\$ 71,489	\$ 103,010	\$ 43,762	\$ 96,817	\$ 460,702	\$ 2,322,936
盈餘分配	-	-	-	8,871	-	(8,871)	-	-
提列法定盈餘公積	-	-	-	-	87,946	(87,946)	-	-
提列特別盈餘公積	-	-	-	-	-	-	-	-
九十八年度純益	-	-	-	-	-	136,611	136,611	136,611
換算調整數	-	-	-	-	-	(5,635)	(5,635)	(5,635)
備供出售金融資產未實現損 (益)之變動	-	-	-	-	-	-	-	511,670
認列採權益法長期股權投資 之未實現損益變動	-	-	-	-	-	(2,587)	(2,587)	164,541
九十八年十二月三十一日餘 額	246,800	2,468,000	71,489	102,586	131,708	134,024	594,726	3,127,112
盈餘分配	-	-	-	-	(93,508)	93,508	-	-
回轉特別盈餘公積	-	-	-	13,403	-	(13,403)	-	-
提列法定盈餘公積	-	-	-	-	-	(197,440)	(197,440)	(197,440)
股東紅利-現金(8%)	-	-	-	-	-	198,319	198,319	198,319
九十九年度純益	-	-	-	-	-	-	-	(20,641)
換算調整數	-	-	-	-	-	-	-	-
備供出售金融資產未實現損 (益)之變動	-	-	-	-	-	-	-	10,507
認列採權益法長期股權投資 之未實現損益變動	-	-	-	-	-	-	-	3,052
未認列為退休基金成本之淨損 失之變動	-	-	-	-	-	-	-	1,143
九十九年十二月三十一日餘 額	246,800	\$ 2,468,000	\$ 71,489	\$ 102,586	\$ 38,200	\$ 215,008	\$ 595,605	\$ 3,122,052

後附之附註係本財務報表之一部分。
(請參閱勤業眾信聯合會計師事務所民國一〇〇年二月二十四日查核報告)



董事長：



經理人：



會計主管：

民國九十九年及九十八年一月一日至十二月三十一日

單位：新台幣仟元

	九十九年度	九十八年度
營業活動之現金流量		
純益	\$ 198,319	\$ 136,611
折舊	34,374	35,829
攤銷	6,788	8,171
處分投資淨損	2,862	13,229
收到權益法被投資公司現金股利	12,499	-
採權益法認列之投資淨益	(29,929)	(9,015)
處分固定資產損失	2	-
資產減損損失	2,767	7,423
遞延所得稅資產	19,000	4,695
應計退休金負債	2,557	2,568
營業資產及負債之淨變動		
應收票據	(4,223)	7,207
應收帳款	90,584	(152,040)
應收關係人款	14,707	22,985
其他應收款	274	13,025
存貨	(22,565)	60,371
預付款項及其他流動資產	3,786	(1,562)
應付票據	1,089	(5,755)
應付帳款	(72,231)	188,148
應付所得稅	5,946	6,886
應付員工紅利及董監酬勞	(6,230)	34,197
應付費用及其他流動負債	6,858	17,448
營業活動之淨現金流入	<u>267,234</u>	<u>390,421</u>
投資活動之現金流量		
購買備供出售金融資產價款	(1,973,258)	(2,088,431)
處分備供出售金融資產價款	1,768,452	2,217,244
備供出售金融資產退還股款	24,846	-
購買採權益法之長期股權投資價款	(1,346)	(109,759)
以成本衡量之金融資產退還股款	2,142	6,821
處分以成本衡量之金融資產價款	3,350	-
購置固定資產	(35,591)	(27,019)
處分固定資產價款	17	24

(接次頁)

(承前頁)

	九十九年度	九十八年度
存出保證金增加	(\$ 3)	(\$ 8)
遞延費用增加	(5,335)	(1,643)
投資活動之淨現金流出	(216,726)	(2,771)
融資活動之現金流量		
股東現金紅利	(197,440)	-
融資活動之現金流出	(197,440)	-
現金淨(減少)增加數	(146,932)	387,650
合併取得現金	-	12,649
年初現金餘額	843,066	442,767
年底現金餘額	\$ 696,134	\$ 843,066
現金流量資訊之補充揭露		
支付利息	\$ 1	\$ 5
支付所得稅	\$ 9,566	\$ 16,891
不影響現金流量之投資活動		
出租資產重分類至固定資產	\$ -	\$ 20,848
僅有部分現金收付之投資活動		
購買備供出售金融資產價款		
取得備供出售金融資產	(\$2,015,857)	(\$2,085,985)
應付投資款增加(減少)	42,599	(2,446)
支付淨額	(\$1,973,258)	(\$2,088,431)
處分備供出售金融資產價款		
處分備供出售金融資產	\$1,788,012	\$2,299,132
應收投資款增加	(19,560)	(81,888)
收取淨額	\$1,768,452	\$2,217,244
購買採權益法之長期股權投資價款		
取得採權益法之長期股權投資	(\$ 977)	(\$ 111,089)
應付益詮電子公司少數股東股款(減少)增加	(369)	1,330
	(\$ 1,346)	(\$ 109,759)

後附之附註係本財務報表之一部分。

(請參閱勤業眾信聯合會計師事務所民國一〇〇年二月二十四日查核報告)

董事長：



經理人：



會計主管：



偉詮電子股份有限公司

財務報表附註

民國九十九及九十八年度

(除另予註明者外，金額為新台幣仟元)

一、公司沿革及營業

本公司於七十八年七月成立於新竹科學工業園區，並於同年九月開始營業，主要營業項目為研究、開發、生產、測試及銷售數位、類比混合式特殊應用積體電路、數位式及類比式積體電路等。

本公司股票自八十九年九月起在台灣證券交易所上市買賣。

本公司向本公司持股 98.6% 之益詮電子股份有限公司(益詮電子公司)之少數股權股東收買股份，支付現金 1,955 仟元並以九十八年九月二十一日為合併基準日吸收合併該公司，以本公司為存續公司，益詮電子公司因合併而解散。益詮電子於八十八年十二月成立於新竹科學工業園區，主要營業項目為研究、開發、設計、製造及銷售數位式、類比式及混合式積體電路及數位信號處理器積體電路等。

本公司支付現金向少數股權收回股份以吸收合併益詮電子公司，該公司九十八年九月二十一日之資產負債之公平價值表列如下：

現 金	\$ 13,274
備供出售金融資產—流動	87,938
應收票據及帳款	4,221
其他應收款	11,446
存 貨	6,745
預付款項及其他流動資產	883
固定資產—淨額	960
存出保證金	3
遞延費用—淨額	593
應付票據	(578)
應付帳款	(1,232)
應付費用及其他流動負債	(3,231)
小 計	121,022
乘以當期取得股權百分比	1.4%
	1,694
合併商譽	261
收回益詮電子公司少數股權股份之價款	\$ 1,955

截至九十九年及九十八年底止，本公司員工人數分別為 275 人及 251 人。

二、重要會計政策之彙總說明

本財務報表係依照證券發行人財務報告編製準則、商業會計法、商業會計處理準則及一般公認會計原則編製。依照前述準則、法令及原則編製財務報表時，本公司對於備抵呆帳、提列存貨損失、固定資產及出租資產折舊、遞延費用攤銷、資產減損、所得稅、退休金、員工分紅及董監酬勞等之提列，必須使用合理之估計金額，因估計涉及判斷，實際結果可能有所差異。

重要會計政策彙總說明如下：

資產與負債區分流動與非流動之標準

流動資產包括現金，以及預期於資產負債表日後一年內變現或耗用之資產；固定資產、遞延費用及其他不屬於流動資產之資產為非流動資產。流動負債為須於資產負債表日後一年內清償之負債，負債不屬於流動負債者為非流動負債。

備供出售金融資產

備供出售金融資產於原始認列時，以公平價值衡量，並加計取得之交易成本；後續評價以公平價值衡量，且其價值變動列為股東權益調整項目。累積之利益或損失於金融資產除列時，列入當年度損益。依交易慣例購買或出售金融資產時，採用交易日會計處理。

公平價值之基礎：開放型基金受益憑證係資產負債表日之淨資產價值，國內上市（櫃）證券係資產負債表日之收盤價。

現金股利於除息日認列收益，但依據投資前淨利宣告之部分，係自投資成本減除。股票股利不列為投資收益，僅註記股數增加，並按增加後之總股數重新計算每股成本。

若有減損之客觀證據，則認列減損損失。若後續期間減損金額減少，備供出售權益商品之減損減少金額認列為股東權益調整項目。

收入認列及應收帳款、備抵呆帳

本公司係於貨物之所有權及顯著風險移轉（一般係於運出時移轉）予客戶時認列營業收入，因其獲利過程大部分已完成，且已實現或可

實現。去料加工時，加工產品之所有權及顯著風險並未移轉，是以去料時不作銷貨處理。

營業收入係按本公司與買方所協議交易對價（考量商業折扣及數量折扣後）之公平價值衡量；惟營業收入之對價為一年期以內之應收款時，其公平價值與到期值差異不大且交易量頻繁，則不按設算利率計算公平價值。

備抵呆帳係按應收款項之帳齡及收回可能性評估認列。本公司係依據對客戶之應收帳齡分析，定期評估應收帳款之收回可能性。

存 貨

存貨包括原料、在製品、製成品及商品。存貨係以成本與淨變現價值孰低法計價，比較成本與淨變現價值時除同類別存貨外係以個別項目為基礎。淨變現價值係指在正常情況下之估計售價減除至完工尚需投入之成本及銷售費用後之餘額。存貨成本之計算採用加權平均法。

採權益法之長期股權投資

本公司對被投資公司持有表決權股份達百分之二十以上或具有重大影響力者，採用權益法評價。

取得股權或首次採用權益法時，先將投資成本予以分析處理，投資成本超過可辨認淨資產公平價值部分列為商譽。商譽不予攤銷。自九十五年一月一日起，其以前取得之採權益法長期股權投資，尚未攤銷之餘額屬投資成本超過所取得股權淨值者，比照商譽處理，不再攤銷。

被投資公司發放現金股利時，則作為投資成本減項。被投資公司發行新股時，若未按持股比例認購，致使投資比例發生變動，並因而使投資之股權淨值發生增減時，其增減數調整資本公積及長期股權投資；前項調整如應借記資本公積，而長期股權投資所產生之資本公積餘額不足時，其差額借記保留盈餘。如被投資公司非屬股本及保留盈餘之股東權益發生增減，應將增減數按持股股份比例調整「長期股權投資」及長期股權投資所產生之其他股東權益調整項目。

於資產負債表日評估是否有減損跡象，若有客觀證據顯示業已減損，就其減損部分認列損失；對具控制能力之長期股權投資，係以合併財務報表整體考量現金產生單位，予以評估。

本公司與採權益法計價且具有控制能力之被投資公司間順流交易所產生之未實現損益全數予以銷除，俟實現始認列損益。

股票出售或移轉時之成本採用加權平均法計價。

以成本衡量之金融資產

無法可靠衡量公平價值之權益商品投資，包括未上市（櫃）股票及興櫃股票等，以原始認列之成本衡量。股利之會計處理，與備供出售金融資產相似。若有減損之客觀證據，則認列減損損失，此減損金額不予迴轉。

固定資產及出租資產

固定資產及出租資產以成本減累計折舊計價。重大之增添、更新及改良作為資本支出；修理及維護支出則作為當年度費用。

資產負債表日評估是否有跡象顯示固定資產及出租資產可能發生減損，若有減損之跡象存在時，應即估計該資產之可回收金額。倘固定資產及出租資產以其相關可回收金額衡量帳面價值有重大減損時，就其減損部分認列損失。嗣後若固定資產及出租資產可回收金額增加時，將減損損失之迴轉認列為利益，惟固定資產及出租資產於減損損失迴轉後之帳面價值，不得超過該項資產在未認列減損損失之情況下，減除應提列折舊後之帳面價值。

折舊係按平均法依下列耐用年數計算提列：房屋及設備，五至五十年；機器設備，二至五年；運輸設備，五年；租賃改良，五年；什項設備，三至五年；出租資產，四十至五十年。

耐用年限屆滿仍繼續使用之固定資產及出租資產，則就其殘值按重行估計可使用年數繼續提列折舊。

固定資產出售或報廢時，其相關成本及累計折舊均自帳上減除。處分固定資產之利益或損失，依其性質列為當年度之營業外利益或損失。

遞延費用

研究階段之支出於發生時認列為費用；發展階段之支出於符合規定條件時，認列為無形資產，採用直線法依其耐用年限分攤，不符合規定條件則列為當年度費用。

遞延費用係電腦軟體及會員費等，以平均法按下列年限攤銷：電腦軟體及會員費，五年。

資產負債表日評估是否有跡象顯示遞延費用可能發生減損，若有減損之跡象存在時，應即估計該資產之可回收金額。倘遞延費用以其相關可回收金額衡量帳面價值有重大減損時，就其減損部分認列損失。嗣後若遞延費用可回收金額增加時，將減損損失之迴轉認列為利益，惟遞延費用於減損損失迴轉後之帳面價值，不得超過該項資產在未認列減損損失之情況下，減除應提列攤銷後之帳面價值。

資本支出與收益支出之劃分

凡支出之效益及於以後各年度者列為資產。其效益僅及於當年度或無效者，列為費用或損失。

退休金

屬確定給付退休辦法之退休金係按精算結果認列；屬確定提撥退休辦法之退休金，係於員工提供服務之期間，將應提撥之退休金數額認列為當年度費用。

政府補助之會計處理

本公司取得與所得有關之政府補助，其已實現者列為政府補助收入，尚未實現者，列為遞延收入，依相對事項分期認列為政府補助收入。

所得稅

所得稅係作跨期間之分攤，可減除暫時性差異及未使用投資抵減之所得稅影響數認列為遞延所得稅資產，並評估其可實現性，認列備抵評價金額；應課稅暫時性差異之所得稅影響數則認列為遞延所得稅負債。遞延所得稅資產或負債依其相關資產或負債之分類劃分為流動或非流動項目，無相關之資產或負債者，依預期迴轉期間之長短劃分為流動或非流動項目。

投資國外子公司之長期股權投資帳面價值與課稅基礎之暫時性差異，如本公司可控制暫時性差異回轉之時間，且於可預見之未來不會回轉，其實質上係長久存在者，則不予以認列相關遞延所得稅負債或資產。

購置機器設備、研究發展、人才培訓及股權投資等所產生之所得稅抵減，採當期認列法處理。

以前年度應付所得稅之調整，列入當年度所得稅。

依所得稅法規定計算之未分配盈餘加徵百分之十之所得稅，列為股東會決議年度之所得稅費用。

外幣交易及外幣財務報表之換算

非衍生性商品之外幣交易所產生之各項外幣資產、負債、收入或費用，按交易日之即期匯率折算新台幣金額入帳。外幣資產負債實際收付結清時，所產生之兌換差額，作為當年度損益。

資產負債表日之外幣貨幣性資產或負債，按該日即期匯率予以調整，兌換差額列為當年度損益。

資產負債表日之外幣非貨幣性資產以成本衡量者，則按交易日之歷史匯率衡量。

外幣長期投資採權益法計價者，以被投資公司之外幣財務報表換算後所得之股東權益做為依據，兌換差額列入累積換算調整數，作為股東權益之調整項目。

前述即期匯率係以主要往來銀行之中價為評價基礎。

合 併

本公司合併益詮電子公司之會計處理係依照「購買法」之會計處理辦理。假設本公司於九十八年初即合併益詮電子公司，其九十八年度之合併經營結果之擬制性資訊如下：

	<u>九十八年度</u>
營業收入淨額	\$ 2,083,183
純 益	131,734
基本每股盈餘	
按加權平均發行股數	
246,800 仟股計算	0.53

三、會計變動之理由及影響

本公司自九十八年一月一日起，採用新修訂之財務會計準則公報第十號「存貨之會計處理準則」。主要之修訂包括(一)存貨以成本與淨變現價值孰低者衡量，且除同類別存貨外應逐項比較之；(二)未分攤固定製造費用於發生當年度認列為營業成本；及(三)異常製造成本及存貨跌價損失應分類為營業成本。此項會計變動，使九十八年度純益減少1,644千元，稅後基本每股盈餘減少0.01元。

四、現金

	九 十 九 年 十二月三十一日	九 十 八 年 十二月三十一日
活期存款	\$213,162	\$408,054
定期存款	278,500	264,680
外幣存款	204,378	170,198
支票存款	31	41
	<u>696,071</u>	<u>842,973</u>
零用金	63	93
	<u>\$696,134</u>	<u>\$843,066</u>

截至九十九年底，外幣存款餘額中分別有港幣31千元及美金361千元存放於香港；截至九十八年底，外幣存款餘額中分別有港幣31千元及美金132千元存放於香港。

五、備供出售金融資產－流動

	九 十 九 年 十二月三十一日	九 十 八 年 十二月三十一日
國內上市(櫃)公司股票	\$ 1,104,247	\$ 896,952
開放型基金受益憑證	43,035	41,393
	<u>\$ 1,147,282</u>	<u>\$ 938,345</u>

六、應收帳款－淨額

	九 十 九 年 十二月三十一日	九 十 八 年 十二月三十一日
應收帳款	\$510,269	\$601,253
備抵呆帳	(10,644)	(11,044)
	<u>\$499,625</u>	<u>\$590,209</u>

本公司備抵呆帳之變動情形如下：

	<u>九 十 九 年 度</u>	<u>九 十 八 年 度</u>
年初餘額	\$ 11,044	\$ 11,869
本年度提列	961	-
本年度迴轉	(49)	(281)
本年度沖銷	(<u>1,312</u>)	(<u>544</u>)
年底餘額	<u>\$ 10,644</u>	<u>\$ 11,044</u>

七、存 貨

	<u>九 十 九 年 十二月三十一日</u>	<u>九 十 八 年 十二月三十一日</u>
商 品	\$ 98,913	\$107,015
製 成 品	51,912	43,732
在 製 品	77,800	58,574
原 料	<u>7,664</u>	<u>4,403</u>
	<u>\$236,289</u>	<u>\$213,724</u>

九十九年及九十八年十二月三十一日之備抵存貨跌價損失分別為29,562仟元及27,342仟元。

九十九及九十八年度與存貨相關之銷貨成本分別為1,717,828仟元及1,606,451仟元。九十九及九十八年度之銷貨成本分別包括存貨損失18,108仟元及12,482仟元。

八、採權益法之長期股權投資

	<u>九 十 九 年 十二月三十一日</u>		<u>九 十 八 年 十二月三十一日</u>	
	金 額	股 權 %	金 額	股 權 %
盈銓投資公司	\$239,265	98	\$236,590	98
英屬維京群島商偉詮國際公司	<u>221,310</u>	100	<u>223,167</u>	100
	<u>\$460,575</u>		<u>\$459,757</u>	

投資成本與股權淨值間差額屬商譽者，九十八年度增減變動如下：

	<u>年 初 餘 額</u>	<u>本 年 度 增 加</u>	<u>本 年 度 減 少</u>	<u>年 底 餘 額</u>
商 譽	<u>\$ -</u>	<u>\$ 2,969</u>	<u>\$ 2,969</u>	<u>\$ -</u>

本公司為整合集團資源及提升營運效能之目的，於九十八年八月十七日經董事會決議與子公司益詮電子公司進行合併，本合併案依企業併購法採簡易合併方式，以本公司為存續公司，益詮電子公司為消

減公司。本公司於九十八年六月認購益詮電子公司現金增資 9,997 仟股普通股，金額為 99,969 仟元，且自九十八年四月起向其他少數股東購買益詮電子公司共計 1,774 仟股普通股，交易總價款為 11,120 仟元，取得後對益詮電子公司之持股比例為 98.6%，並以九十八年九月二十一日為合併基準日，由本公司吸收合併益詮電子公司，因是本公司合併承受其少數股權剩餘股數 196 仟股，交易總價款為 1,955 仟元。

依權益法認列投資（損）益之內容如下：

	九 十 九 年 度		九 十 八 年 度	
	各該公司當 年度(損)益	本公司認列之 投資(損)益	各該公司當 年度(損)益	本公司認列之 投資(損)益
英屬維京群島商偉詮 國際公司	\$ 15,646	\$ 15,646	\$ 4,358	\$ 4,358
盈銓投資公司	14,585	14,283	14,376	14,028
益詮電子公司	-	-	(14,248)	(9,371)
	<u>\$ 30,231</u>	<u>\$ 29,929</u>	<u>\$ 4,486</u>	<u>\$ 9,015</u>

所有子公司之帳目已併入編製九十九及九十八年度合併財務報表。

九、以成本衡量之金融資產－非流動

	九 十 九 年 十二月三十一日	九 十 八 年 十二月三十一日
<u>普 通 股</u>		
交大創業投資公司	\$ 9,618	\$ 11,760
思源創業投資公司	6,700	6,700
台灣眾鑫企業公司	6,400	6,400
光基科技公司	6,329	6,329
WELTREND KOREA CO., LTD.	1,704	1,704
智威科技公司	259	259
綠星電子公司	141	141
興隆發電子公司	97	97
偉電科技公司	-	2,162
	<u>31,248</u>	<u>35,552</u>
<u>特 別 股</u>		
AETAS TECHNOLOGY INC.－Series B	-	1,865

(接次頁)

(承前頁)

	九 十 九 年 十二月三十一日	九 十 八 年 十二月三十一日
AETAS TECHNOLOGY INC. – Series C	\$ -	\$ 696
AETAS TECHNOLOGY INC. – Series D	<u>-</u>	<u>206</u>
	<u>-</u>	<u>2,767</u>
	<u>\$ 31,248</u>	<u>\$ 38,319</u>

交大創業投資公司於九十九及九十八年度分別辦理減資退還股款 2,142 仟元及 1,286 仟元。

本公司於九十九年度，依投資 AETAS TECHNOLOGY INC. 之相關可回收金額評估，認列減損損失 2,767 仟元，帳列營業外費用及損失－資產減損損失項下。

本公司於九十八年度，依投資建成創業投資公司之相關可回收金額評估，認列減損損失 4,454 仟元，帳列營業外費用及損失－減損損失項下。

建成創業投資公司於九十八年九月辦理清算收回股款 5,535 仟元及股票 3,264 仟元，其中取得股票帳列以成本衡量之金融資產項下。

本公司所持有之上述股票投資，因無活絡市場公開報價且其公平價值無法可靠衡量，故以成本衡量。

十、固定資產

成 本	九 十		九			年		度 計
	土	地 房 屋 及 設 備	機 器 設 備	運 輸 設 備	租 賃 改 良	什 項 設 備	合	
年初餘額	\$ 97,340	\$ 97,768	\$ 301,879	\$ 18,696	\$ 44,819	\$ 30,301	\$ 590,803	
本年度增加	-	-	30,654	1,395	1,477	2,065	35,591	
本年度減少	<u>-</u>	<u>(4,312)</u>	<u>(37,409)</u>	<u>(150)</u>	<u>(1,021)</u>	<u>(13,431)</u>	<u>(56,323)</u>	
年底餘額	<u>97,340</u>	<u>93,456</u>	<u>295,124</u>	<u>19,941</u>	<u>45,275</u>	<u>18,935</u>	<u>570,071</u>	
累計折舊								
年初餘額	-	25,004	267,415	12,845	40,303	23,472	369,039	
本年度增加	-	2,317	26,012	2,139	1,655	2,251	34,374	
本年度減少	<u>-</u>	<u>(4,312)</u>	<u>(37,409)</u>	<u>(150)</u>	<u>(1,002)</u>	<u>(13,431)</u>	<u>(56,304)</u>	
年底餘額	<u>-</u>	<u>23,009</u>	<u>256,018</u>	<u>14,834</u>	<u>40,956</u>	<u>12,292</u>	<u>347,109</u>	
淨 額	<u>\$ 97,340</u>	<u>\$ 70,447</u>	<u>\$ 39,106</u>	<u>\$ 5,107</u>	<u>\$ 4,319</u>	<u>\$ 6,643</u>	<u>\$ 222,962</u>	

	九 土	十 地 房屋及設備	八 機器設備	八 運輸設備	年 租賃改良	度 什項設備	合 計
成 本							
年初餘額	\$ 84,343	\$ 88,708	\$ 287,983	\$ 18,645	\$ 44,380	\$ 27,520	\$ 551,579
本年度增加	-	-	24,249	51	115	2,604	27,019
合併轉入	-	-	-	-	324	1,229	1,553
本年度減少	-	-	(10,353)	-	-	(1,052)	(11,405)
本年度重分類	12,997	9,060	-	-	-	-	22,057
年底餘額	<u>97,340</u>	<u>97,768</u>	<u>301,879</u>	<u>18,696</u>	<u>44,819</u>	<u>30,301</u>	<u>590,803</u>
累計折舊							
年初餘額	-	21,662	251,561	10,734	37,782	21,247	342,986
本年度增加	-	2,133	26,207	2,111	2,324	2,857	35,632
合併轉入	-	-	-	-	197	396	593
本年度減少	-	-	(10,353)	-	-	(1,028)	(11,381)
本年度重分類	-	1,209	-	-	-	-	1,209
年底餘額	-	<u>25,004</u>	<u>267,415</u>	<u>12,845</u>	<u>40,303</u>	<u>23,472</u>	<u>369,039</u>
淨 額	<u>\$ 97,340</u>	<u>\$ 72,764</u>	<u>\$ 34,464</u>	<u>\$ 5,851</u>	<u>\$ 4,516</u>	<u>\$ 6,829</u>	<u>\$ 221,764</u>

十一、遞延費用－淨額

九十九年度 電腦軟體

成 本	
年初餘額	\$ 136,015
本年度增加	5,335
本年度減少	(25,042)
年底餘額	<u>116,308</u>
累計攤銷	
年初餘額	121,741
本年度增加	6,788
本年度減少	(25,042)
年底餘額	<u>103,487</u>
淨 額	<u>\$ 12,821</u>

	九 電 腦 軟 體	十 會 員 費	八 費	年 合	度 計
成 本					
年初餘額	\$133,137		\$ 3,000		\$136,137
本年度增加	1,643		-		1,643
本年度減少	-		(3,000)		(3,000)
合併轉入	<u>1,235</u>		-		<u>1,235</u>
年底餘額	<u>136,015</u>		-		<u>136,015</u>
累計攤銷					
年初餘額	112,928		3,000		115,928
本年度增加	8,171		-		8,171
本年度減少	-		(3,000)		(3,000)
合併轉入	<u>642</u>		-		<u>642</u>
年底餘額	<u>121,741</u>		-		<u>121,741</u>
淨 額	<u>\$ 14,274</u>		<u>\$ -</u>		<u>\$ 14,274</u>

十二、出租資產－淨額

	九 土	十 地	八 房屋及設備	年 合	度 計
<u>成 本</u>					
年初餘額	\$ 12,997		\$ 9,060		\$ 22,057
本年度重分類	(<u>12,997</u>)		(<u>9,060</u>)		(<u>22,057</u>)
年底餘額	<u>-</u>		<u>-</u>		<u>-</u>
<u>累計折舊</u>					
年初餘額	-		1,012		1,012
本年度增加	-		197		197
本年度重分類	<u>-</u>		(<u>1,209</u>)		(<u>1,209</u>)
年底餘額	<u>-</u>		<u>-</u>		<u>-</u>
淨 額	<u>\$ -</u>		<u>\$ -</u>		<u>\$ -</u>

係本公司以營業租賃方式將部分辦公室出租予益詮電子公司，惟九十八年度本公司吸收合併益詮電子公司，故將該等出租資產重分類至固定資產。

十三、應付費用及其他流動負債

	九 十 九 年 十二月三十一日	九 十 八 年 十二月三十一日
應付獎金	\$ 30,276	\$ 31,149
應付投資款	42,599	-
預收貨款	4,967	1,323
其 他	<u>18,753</u>	<u>15,035</u>
	<u>\$ 96,595</u>	<u>\$ 47,507</u>

十四、退休金

適用「勞工退休金條例」之退休金制度，係屬確定提撥退休辦法，依員工每月薪資百分之六提撥至勞工保險局之個人專戶。本公司九十九及九十八年度認列之退休金成本分別為 9,558 仟元及 7,842 仟元。

適用「勞動基準法」之退休金制度，係屬確定給付退休辦法。員工退休金之支付，係根據服務年資及核准退休日前六個月平均工資計算。本公司按員工每月薪資總額百分之二提撥員工退休基金，交由勞工退休準備金監督委員會以該委員會名義存入台灣銀行之專戶。本公司九十九及九十八年度認列之退休金成本分別為 4,180 仟元及 4,255 仟元。

屬確定給付退休辦法之退休金相關資訊揭露如下：

(一) 淨退休金成本組成項目

	九 十 九 年 度	九 十 八 年 度
服務成本	\$ 1,592	\$ 1,747
利息成本	2,126	1,945
退休基金資產預期報酬	(530)	(405)
攤銷數	<u>992</u>	<u>968</u>
淨退休金成本	<u>\$ 4,180</u>	<u>\$ 4,255</u>

(二) 員工及委任經理人退休基金提撥狀況與帳載應計退休金負債之調節

	九 十 九 年 十二月三十一日	九 十 八 年 十二月三十一日
給付義務		
既得給付義務	\$ 46,338	\$ 41,000
非既得給付義務	<u>33,796</u>	<u>33,029</u>
累積給付義務	80,134	74,029
未來薪資增加之影響數	<u>19,342</u>	<u>20,460</u>
預計給付義務	99,476	94,489
退休基金資產公平價值	(<u>24,180</u>)	(<u>23,566</u>)
提撥狀況	75,296	70,923
未認列過渡性淨給付義務	(2,031)	(2,465)
未認列退休金損失	(18,780)	(16,383)
補列之退休金負債	<u>1,532</u>	<u>-</u>
應計退休金負債	<u>\$ 56,017</u>	<u>\$ 52,075</u>
既得給付	<u>\$ 46,338</u>	<u>\$ 41,000</u>

(三) 精算假設

	九 十 九 年 十二月三十一日	九 十 八 年 十二月三十一日
折現率	2.25%	2.25%
未來薪資水準增加率	2.50%	2.50%
退休基金資產預期投資報酬率	2.25%	2.25%

(四) 退休金提撥及支付情況

	九 十 九 年 度	九 十 八 年 度
本年度提撥	<u>\$ 1,770</u>	<u>\$ 1,681</u>
本年度支付	<u>\$ 1,533</u>	<u>\$ -</u>

十五、股東權益

依照法令規定，資本公積除填補公司虧損外，不得使用，但超過票面金額發行股票所得之溢價（包括以超過面額發行普通股及因合併而發行股票之股本溢價等），得撥充股本，其撥充股本每年以實收股本之一定比率為限。因長期股權投資產生之資本公積，不得作為任何用途。

依據本公司章程規定，每年於完納稅捐及彌補虧損後，應先提列百分之十為法定盈餘公積及依法令規定提列之特別盈餘公積，再就其餘額及依法令規定提列之特別盈餘公積迴轉數做如下分配：

- (一) 員工紅利百分之十二；
- (二) 董監事酬勞百分之三；
- (三) 其餘依股東會決議分配之。

本公司分配盈餘時，必須依法令規定就股東權益減項餘額提列特別盈餘公積；嗣後股東權益減項金額如有減少時，可就減少金額自特別盈餘公積轉回未分配盈餘。

九十九及九十八年度應付員工紅利估列金額分別為 22,374 仟元及 27,358 仟元。九十九及九十八年度應付董監酬勞估列金額分別為 5,593 仟元及 6,839 仟元。前述員工紅利及董監酬勞係依法令、章程及過去經驗以可能發放之金額為基礎，分別按稅後淨利（未扣除員工分紅及董監酬勞之金額）並扣除法定盈餘公積及調整特別盈餘公積後之餘額約 12% 及約 3% 計算。年度終了後，於股東會決議日時，若金額仍有變動，則依會計估計變動處理，於股東會決議年度調整入帳。如股東會決議採股票發放員工紅利，股票紅利股數按決議分紅之金額除以股票公平價值決定，股票公平價值係指股東會決議日前一日的收盤價（考量除權息之影響後）。

法定盈餘公積應提撥至其餘額達公司實收股本總額時為止。法定盈餘公積得用以彌補虧損；當其餘額已達實收股本百分之五十，在公司無盈餘時，得以其半數撥充股本。

本公司之股利政策係股利之發放應考量財務結構之健全與穩定，並依據公司成長需求擬定當年度發放現金股利與股票股利之比例。現金股利之分派比例不低於股利總額之百分之十。

分配未分配盈餘時，除屬非中華民國境內居住者之股東外，其餘股東可獲配按股利分配日之稅額扣抵比率計算之股東扣抵稅額。

本公司分別於九十九年六月十五日及九十八年六月十日舉行股東會，分別決議九十八及九十七年度盈餘分配案及每股股利如下：

	盈 餘 分 配 案		每 股 股 利 (元)	
	九十八年度	九十七年度	九十八年度	九十七年度
提列法定盈餘公積	\$ 13,403	\$ 8,871		
(迴轉)提列特別盈餘公積	(93,508)	87,946		
股東紅利—現金	<u>197,440</u>	<u>-</u>	\$ 0.8	\$ -
	<u>\$117,335</u>	<u>\$ 96,817</u>		

本公司於九十九年六月十五日股東會決議配發九十八度員工紅利 27,358 仟元及董監事酬勞 6,839 仟元，與董事會擬議及當年度財務報表認列金額相符。九十七年度因提列法定盈餘公積及特別盈餘公積後，並無可供分派盈餘，與董事會擬議及當年度財務報表認列金額相符。

有關股東會決議分配情形，請至台灣證券交易所「公開資訊觀測站」查詢。

金融商品未實現(損)益

九十九及九十八年度金融商品未實現損益之變動組成項目如下：

	備 供 出 售 金 融 資 產	長期股權投資 依持股比例認列	合 計
<u>九十九年度</u>			
年初餘額	(\$ 44,669)	\$ 6,384	(\$ 38,285)
直接認列為股東權益調整項目	<u>10,507</u>	<u>3,052</u>	<u>13,559</u>
年底餘額	<u>(\$ 34,162)</u>	<u>\$ 9,436</u>	<u>(\$ 24,726)</u>
<u>九十八年度</u>			
年初餘額	(\$ 556,339)	(\$ 158,157)	(\$ 714,496)
直接認列為股東權益調整項目	<u>511,670</u>	<u>164,541</u>	<u>676,211</u>
年底餘額	<u>(\$ 44,669)</u>	<u>\$ 6,384</u>	<u>(\$ 38,285)</u>

累積換算調整數

九十九及九十八年度換算調整數之變動組成項目如下：

	九十九年度	九十八年度
年初餘額	\$ 1,228	\$ 6,863
外幣財務報表換算所產生之兌換差額之變動	(20,641)	(5,635)
年底餘額	<u>(\$ 19,413)</u>	<u>\$ 1,228</u>

十六、所得稅

(一) 帳列稅前利益按法定稅率計算之所得稅與當年度應負擔所得稅費用調節如下：

	九十九年度	九十八年度
稅前利益按法定稅率計算之稅額	\$ 39,582	\$ 41,353
所得稅調整項目之稅額影響數：		
永久性差異	(8,611)	(13,246)
暫時性差異	914	4,420
當年度應負擔所得稅費用	<u>\$ 31,885</u>	<u>\$ 32,527</u>

(二) 所得稅費用構成項目如下：

	九十九年度	九十八年度
當年度應負擔所得稅費用	\$ 31,885	\$ 32,527
未分配盈餘加徵 10% 所得稅	1,669	-
投資抵減	(14,998)	(19,714)
遞延所得稅資產淨變動		
投資抵減	38,462	(11,438)
暫時性差異	(3,379)	(5,505)
備抵評價調整數	(16,083)	21,638
以前年度所得稅調整	(3,044)	11,333
	<u>\$ 34,512</u>	<u>\$ 28,841</u>

立法院於九十九及九十八年度間陸續修正及通過下列法規：

1. 九十八年一月修正所得稅法第三十九條條文，將營利事業虧損扣抵年限由五年延長為十年。
2. 九十八年五月修正所得稅法第五條條文，將營利事業所得稅稅率由百分之二十五調降為百分之二十，並自九十九年度施行。

3. 九十九年四月通過「產業創新條例」，其中第十條規定公司得在投資於研究發展支出 15% 限度內，抵減當年度應納營利事業所得稅，並以不超過該公司當年度應納營利事業所得稅 30% 為限，該規定之施行期間自九十九年一月一日起至一〇八年十二月三十一日止。
4. 九十九年五月再修正所得稅法第五條條文，將營利事業所得稅稅率由百分之二十調降為百分之十七，並自九十九年度施行。

(三) 遞延所得稅資產（負債）明細如下：

	九 十 九 年 十二月三十一日	九 十 八 年 十二月三十一日
流 動		
投資抵減	\$ 28,521	\$ 46,985
暫時性差異	10,513	3,862
備抵評價	(23,633)	(28,138)
	<u>\$ 15,401</u>	<u>\$ 22,709</u>
非 流 動		
投資抵減	\$ 71,668	\$ 91,666
暫時性差異	(2,659)	613
備抵評價	(5,063)	(16,641)
	<u>\$ 63,946</u>	<u>\$ 75,638</u>

(四) 兩稅合一相關資訊：

	九 十 九 年 十二月三十一日	九 十 八 年 十二月三十一日
可扣抵稅額帳戶餘額	<u>\$ 7,893</u>	<u>\$ 7,633</u>

九十九及九十八年度預計及實際盈餘分配之稅額扣抵比率分別為 3.67% 及 14.90%。

由於本公司得分配予股東之可扣抵稅額，應以股利盈餘分配日之股東可扣抵稅額帳戶之餘額為計算基礎。因是九十九年度預計盈餘分配之稅額扣抵比率可能會因本公司依所得稅法規定預計可能產生之各項可扣抵稅額與實際不同而有所調整。

(五) 九十九年及九十八年底中屬八十六年度（含）以前之未分配盈餘均為零元。

(六) 截至九十九年底止，所得稅抵減相關資訊如下：

法令依據	抵減項目	可抵減總額	尚未抵減餘額	最後抵減年度
促進產業升級 條例	機器設備投資抵減	\$ 573	\$ 573	一〇〇
		335	335	一〇一
		152	152	一〇二
		281	281	一〇三
		<u>\$ 1,341</u>	<u>\$ 1,341</u>	
促進產業升級 條例	研究發展支出投資 抵減	\$ 28,918	\$ -	九十九
		27,876	27,876	一〇〇
		28,275	28,275	一〇一
		42,601	42,601	一〇二
		<u>\$127,670</u>	<u>\$ 98,752</u>	
促進產業升級 條例	人才培訓支出投資 抵減	\$ 60	\$ -	九十九
		72	72	一〇〇
		24	24	一〇二
		<u>\$ 156</u>	<u>\$ 96</u>	
促進產業升級 條例	新興重要策略性產 業股東投資抵減	<u>\$ 18,007</u>	<u>\$ -</u>	九十九

(七) 本公司製造及銷售電腦及通訊用數位、類比混合式特殊應用積體電路及數位式特殊應用積體電路之所得免稅期間如下：

科學工業園區設置管理條例 第八次增資擴展免徵所得稅	期	間
	95年1月1日至98年12月31日	

(八) 本公司製造及銷售高階積體電路 (MCU [8bit 以上]、類比 IC、SOC) 或提供高階積體電路 (MCU [8bit 以上]、類比 IC、SOC) 設計之技術服務，其所得免稅期間如下：

新興重要策略性產業屬於製造 業及技術服務業部分獎勵辦法	期	間
第九次增資擴展免徵所得稅	97年1月1日至101年12月31日	
第十次增資擴展免徵所得稅	99年1月1日至103年12月31日	

本公司截至九十七年度止之營利事業所得稅，業經稅捐稽徵機關核定。

十七、每股盈餘

計算每股盈餘之分子及分母揭露如下：

	金額 (分子)		加權平均流 動在外股數 (分母) (仟股)	每股盈餘 (元)	
	稅前	稅後		稅前	稅後
<u>九十九年度</u>					
純益	\$232,831	\$198,319			
基本每股盈餘					
屬於普通股股東之 純益	\$232,831	\$198,319	246,800	\$ 0.94	\$ 0.80
具稀釋作用潛在普通股 之影響					
員工分紅	-	-	1,492		
稀釋每股盈餘					
屬於普通股股東之 純益加潛在普通 股之影響	\$232,831	\$198,319	248,292	\$ 0.94	\$ 0.80
<u>九十八年度</u>					
純益	\$165,452	\$136,611			
基本每股盈餘					
屬於普通股股東之 純益	\$165,452	\$136,611	246,800	\$ 0.67	\$ 0.55
具稀釋作用潛在普通股 之影響					
員工分紅	-	-	851		
稀釋每股盈餘					
屬於普通股股東之 純益加潛在普通 股之影響	\$165,452	\$136,611	247,651	\$ 0.67	\$ 0.55

計算稀釋每股盈餘時，係假設員工分紅將採發放股票方式，並於該潛在普通股具有稀釋作用時計入加權平均流通在外股數，以計算稀釋每股盈餘。計算稀釋每股盈餘時，以該潛在普通股資產負債表日之收盤價，作為發行股數之判斷基礎。於次年度股東會決議員工分紅發放股數前計算稀釋每股盈餘時，亦繼續考量該等潛在普通股之稀釋作用。

十八、用人、折舊及攤銷費用

	九 十 九 年 度			九 十 八 年 度		
	屬於營業 成本者	屬於營業 費用者	合 計	屬於營業 成本者	屬於營業 費用者	合 計
用人費用						
薪資費用	\$ 49,723	\$ 198,319	\$ 248,042	\$ 45,893	\$ 168,825	\$ 214,718
退休金費用	2,749	10,989	13,738	2,635	9,462	12,097
勞健保費用	3,465	12,530	15,995	2,991	9,846	12,837
其他用人費用	1,384	7,354	8,738	1,242	6,498	7,740
	<u>\$ 57,321</u>	<u>\$ 229,192</u>	<u>\$ 286,513</u>	<u>\$ 52,761</u>	<u>\$ 194,631</u>	<u>\$ 247,392</u>
折舊費用	<u>\$ 23,929</u>	<u>\$ 10,445</u>	<u>\$ 34,374</u>	<u>\$ 23,438</u>	<u>\$ 12,194</u>	<u>\$ 35,632</u>
攤銷費用	<u>\$ 557</u>	<u>\$ 6,231</u>	<u>\$ 6,788</u>	<u>\$ 647</u>	<u>\$ 7,524</u>	<u>\$ 8,171</u>

十九、關係人交易

(一) 關係人之名稱及關係：

關 係 人 名 稱	與 本 公 司 之 關 係
英屬維京群島商偉詮國際公司（偉詮國際公司）	本公司之子公司
益詮電子公司	本公司之子公司（註）
盈銓投資公司	本公司之子公司
東莞普矽電子公司	本公司間接持股 100%之子公司
林 錫 銘	本公司之董事長
蔡 東 芳	本公司之總經理
廖 伯 熙	本公司董事之法人代表人
李 元 宏	本公司之董事
黃 竣 稚	本公司之董事
其 他	具有實質控制關係或重大影響力但無重大交易之關係人

註：業於九十八年九月二十一日與本公司合併而消滅。

(二) 除財務報表及其他附註揭露者外，本公司與關係人之重大交易及餘額彙總如下：

	九 十 九 年		九 十 八 年	
	金 額	%	金 額	%
<u>全 年 度</u>				
營業收入淨額				
英屬維京群島商偉詮國際公司	\$ 78,875	3	\$ 93,413	5
東莞普矽電子公司	12,062	1	7,598	-
益詮電子公司	-	-	444	-
	<u>\$ 90,937</u>	<u>4</u>	<u>\$ 101,455</u>	<u>5</u>

(接次頁)

(承前頁)

	九 十 九 年		九 十 八 年	
	金 額	%	金 額	%
進 貨				
益詮電子公司	\$ -	-	\$ 4,040	-
購置長期股權投資－益詮電 子 公 司				
廖 伯 熙	\$ -	-	\$ 89	1
李 元 宏	-	-	89	1
林 錫 銘	-	-	86	1
蔡 東 芳	-	-	84	1
其 他	-	-	381	3
	\$ -	-	\$ 729	7
購置固定資產				
黃 竣 稚	\$ 350	1	\$ -	-
租金收入(帳列其他收入)				
盈詮投資公司	\$ 11	-	\$ 11	-
益詮電子公司	-	-	867	24
	\$ 11	-	\$ 878	24
年底餘額				
應收關係人款				
英屬維京群島商偉詮國 際公司	\$ 29,608	96	\$ 42,607	93
東莞普矽電子公司	1,304	4	3,012	7
	\$ 30,912	100	\$ 45,619	100

本公司與關係人之進銷貨交易價格、收付款期間及條件與一般交易相當。

本公司向關係人購買之長期股權投資價格，與一般交易相當。

本公司向關係人購買之固定資產價格，與一般交易相當。

本公司對關係人之租金收入(帳列其他收入)，係依雙方租約議定，並無其他適當交易對象可資比較。

(三) 董事、監察人及管理階層薪酬資訊：

	九 十 九 年 度	九 十 八 年 度
薪 資	\$ 24,547	\$ 23,875
獎 金	4,980	2,045
紅 利	3,200	2,900
	\$ 32,727	\$ 28,820

二十、政府補助

本公司以「高效率電源轉換器之數位控制晶片的開發」申請「科學工業園區管理局研發精進產學合作計畫」補助，業經科學工業園區管理局審核通過，核定補助金額為 2,700 仟元。截至九十九年底止，本公司共獲撥金額為 1,350 元（含稅）。依據合約規定，本公司執行本計畫，所取得之研究成果，得歸屬本公司所有。本公司及本公司研究成果，科學工業園區管理局有權利進行發表及授權第三人實施或於必要時將研發成果收歸國有。

二一、金融商品資訊之揭露

(一) 本公司九十九及九十八年度未從事任何衍生性金融商品交易。

(二) 公平價值之資訊

<u>非衍生性金融商品</u>	<u>九十九年十二月三十一日</u>		<u>九十八年十二月三十一日</u>	
	<u>帳面價值</u>	<u>公平價值</u>	<u>帳面價值</u>	<u>公平價值</u>
<u>資 產</u>				
現 金	\$ 696,134	\$ 696,134	\$ 843,066	\$ 843,066
備供出售金融資產—流動	1,147,282	1,147,282	938,345	938,345
應收票據	33,348	33,348	29,125	29,125
應收帳款—淨額	499,625	499,625	590,209	590,209
應收關係人款	30,912	30,912	45,619	45,619
其他應收款	104,422	104,422	85,136	85,136
以成本衡量之金融資產— 非流動	31,248	-	38,319	-
<u>負 債</u>				
應付票據	5,932	5,932	4,843	4,843
應付帳款	261,403	261,403	333,634	333,634

本公司估計金融商品公平價值所使用之方法及假設如下：

1. 短期金融商品以其在資產負債表上之帳面價值估計其公平價值，因為此類商品到期日甚近，其帳面價值應屬估計公平價值之合理基礎。此方法應用於現金、應收票據、應收帳款—淨額、應收關係人款、其他應收款、應付票據及應付帳款。
2. 備供出售金融資產若有活絡市場公開報價時，則以此市場價格為公平價值。

3. 以成本衡量之金融資產，其無活絡市場公開報價且實務上須以超過合理成本之金額方能取得可驗證公平價值，因此不列示其公平價值。

(三) 本公司金融資產及金融負債之公平價值，以活絡市場之公開報價直接決定者，及以評價方法估計者分別為：

	公開報價決定之金額		評價方法估計之金額	
	九十九年十二月三十一日	九十八年十二月三十一日	九十九年十二月三十一日	九十八年十二月三十一日
<u>非衍生性金融商品</u>				
<u>資 產</u>				
現 金	\$ 696,134	\$ 843,066	\$ -	\$ -
備供出售金融資產－流動	1,147,282	938,345	-	-
應收票據	-	-	33,348	29,125
應收帳款－淨額	-	-	499,625	590,209
應收關係人款	-	-	30,912	45,619
其他應收款	-	-	104,422	85,136
<u>負 債</u>				
應付票據	-	-	5,932	4,843
應付帳款	-	-	261,403	333,634

(四) 本公司九十九年及九十八年十二月三十一日具利率變動之公平價值風險之金融資產分別為 184,194 仟元及 214,814 仟元；具利率變動之現金流量風險之金融資產分別為 511,940 仟元及 628,252 仟元。

(五) 本公司九十九及九十八年度非以公平價值衡量且公平價值變動認列損益之金融資產或金融負債，其利息收入總額分別為 2,089 仟元及 2,499 仟元，利息費用總額分別為 1 仟元及 5 仟元。

(六) 財務風險資訊

1. 市場風險

本公司九十九及九十八年度均無以交易為目的之金融資產與負債，故市場價格風險並不重大。

2. 信用風險

金融資產受到本公司之交易對方或他方未履合約之潛在影響，其影響包括本公司所從事金融商品之信用風險集中程度、組成要素、合約金額及其他應收款。本公司所持有之各種商品其最大信用風險金額與帳面價值相同。

3. 流動性風險

本公司之營運資金足以支應，故未有因無法籌措資金以履行合約義務之流動性風險。

本公司投資之以成本衡量金融資產均無活絡市場，故預期具有重大流動性風險。本公司投資備供出售之證券投資均具有活絡市場，故預期可輕易在市場上以接近公平價值之價格迅速出售。

二二、其他

本公司具重大影響之外幣金融資產及負債資訊如下：

單位：各外幣仟元

	九十九年十二月三十一日		九十八年十二月三十一日	
	外幣	匯率	外幣	匯率
<u>金融資產</u>				
<u>貨幣性項目</u>				
美金	\$ 22,537	29.13	\$ 23,891	31.99
港幣	2,333	3.748	2,461	4.126
人民幣	-	4.441	41	4.642
<u>採權益法之長期股權投資</u>				
美金	7,597	29.13	6,976	31.99
<u>金融負債</u>				
<u>貨幣性項目</u>				
美金	7,246	29.13	8,749	31.99
港幣	-	3.748	11	4.126

二三、附註揭露事項

(一) 本期重大交易事項及(二)轉投資事業相關資訊：

1. 資金貸與他人：無。
2. 為他人背書保證：無。
3. 期末持有有價證券情形：附表一。
4. 累積買進或賣出同一有價證券之金額達新台幣一億元或實收資本額百分之二十以上：附表二。
5. 取得不動產之金額達新台幣一億元或實收資本額百分之二十以上：無。

6. 處分不動產之金額達新台幣一億元或實收資本額百分之二十以上：無。
7. 與關係人進、銷貨之金額達新台幣一億元或實收資本額百分之二十以上：無。
8. 應收關係人進、銷貨之金額達新台幣一億元或實收資本額百分之二十以上：無。
9. 被投資公司資訊：附表三。
10. 被投資公司從事衍生性商品交易：無。

(三) 大陸投資資訊：附表四。

二四、部門別財務資訊

- (一) 產業別資訊：不適用。
- (二) 地區別資訊：不適用。
- (三) 外銷銷貨資訊：

本公司九十九及九十八年度之外銷收入明細如下：

	<u>九十九年度</u>	<u>九十八年度</u>
亞 洲	\$ 1,370,151	\$ 1,322,826
其他地區	<u>238,021</u>	<u>246,944</u>
	<u>\$ 1,608,172</u>	<u>\$ 1,569,770</u>

(四) 重要客戶資訊：

估本公司營業收入淨額百分之十以上之客戶明細如下：

客 戶 名 稱	<u>九十九年度</u>		<u>九十八年度</u>	
	銷貨金額	所佔 比例%	銷貨金額	所佔 比例%
甲 客 戶	\$ 313,556	14	\$ 322,155	16

偉詮電子股份有限公司
期末持有有價證券情形

民國九十九年十二月三十一日

附表一

單位：除另予註明外，係
新台幣仟元及仟股

持有之公司	有價證券種類及名稱	與有價證券發行人之關係	科目	日期		備註
				股數／單位數	帳面金額	
偉詮電子公司	股票					
超豐電子公司		—	備供出售金融資產—流動	9,205	\$ 279,832	註一
盟立自動化公司		—	備供出售金融資產—流動	6,857	232,452	註一
台灣光罩公司		—	備供出售金融資產—流動	16,078	213,838	註一
富邦金融控股公司		—	備供出售金融資產—流動	4,300	172,000	註一
全漢科技公司		—	備供出售金融資產—流動	2,450	95,795	註一
通嘉科技公司		—	備供出售金融資產—流動	658	85,540	註一
松翰科技公司		—	備供出售金融資產—流動	370	24,790	註一
盈銓投資公司		本公司之子公司	採權益法之長期股權投資	20,831	239,265	註二
英屬維京群島商偉詮國際公司		本公司之子公司	採權益法之長期股權投資	8,164	221,310	註二
交大創業投資公司		—	以成本衡量之金融資產—非流動	943	9,618	註三
思源創業投資公司		—	以成本衡量之金融資產—非流動	1,000	6,700	註三
台灣眾鑫企業公司		—	以成本衡量之金融資產—非流動	440	6,400	註三
光基科技公司		—	以成本衡量之金融資產—非流動	619	6,329	註三
WELTREN KOREA CO., LTD.		—	以成本衡量之金融資產—非流動	10	1,704	註三
智威科技公司		—	以成本衡量之金融資產—非流動	33	259	註三
綠星電子公司		—	以成本衡量之金融資產—非流動	6	141	註三
興隆發電子公司		—	以成本衡量之金融資產—非流動	10	97	註三
AETAS TECHNOLOGY INC.		—	以成本衡量之金融資產—非流動	36	-	Series B 特別股
AETAS TECHNOLOGY INC.		—	以成本衡量之金融資產—非流動	7	-	Series C 特別股
AETAS TECHNOLOGY INC.		—	以成本衡量之金融資產—非流動	3	-	Series D 特別股

(接次頁)

(承前頁)

持有之公司	有價證券種類及名稱	與有價證券發行人之關係	帳列	科目	期股數 / 單位數	帳面金額	持股比例	市價	未備價	註	
											股數
英屬維京群島高偉登國際公司	基金	-	備供出售	金融資產－流動	4,975	\$ 43,035	-	\$ 43,035		註四	
	統一台灣動力基金	-	備供出售	金融資產－流動	1,490	45,296	-	45,296		註一	
	起豐電子公司	-	備供出售	金融資產－流動	282	36,660	-	36,660		註一	
	通嘉國際科技股份有限公司	-	備供出售	金融資產－流動	319	18,789	-	18,789		註一	
	安國國際科技股份有限公司	-	備供出售	金融資產－流動	1,200	16,140	-	16,140		註一	
	水豐金融控股公司	-	備供出售	金融資產－流動	240	11,400	-	11,400		註一	
	邦特生技公司	-	備供出售	金融資產－流動	240	8,136	-	8,136		註一	
	盟立自動化公司	-	備供出售	金融資產－流動	22,000	23,474	100	23,474		註二	
	ETREND TECHNOLOGY INC.	本公司之子公司	採權益法之長期股權投資		-	8,066	100	8,066		註二	
	東莞普砂電子有限公司	本公司之子公司	採權益法之長期股權投資		-	-	-	-		註三	
	IDIIL INTERNATIONAL, INC.	-	以成本衡量之金融資產－非流動		250	-	-	-		註三	
	盈銓投資公司	股票	-	備供出售	金融資產－流動	2,168	73,495	-	73,495		註一
		盟立自動化公司	-	備供出售	金融資產－流動	1,361	41,374	-	41,374		註一
		超豐電子公司	-	備供出售	金融資產－流動	251	32,630	-	32,630		註一
通嘉科技公司		-	備供出售	金融資產－流動	330	15,477	-	15,477		註一	
精誠科技公司		-	備供出售	金融資產－流動	200	11,780	-	11,780		註一	
安國國際科技股份有限公司		-	備供出售	金融資產－流動	600	8,070	-	8,070		註一	
水豐金融控股公司		-	備供出售	金融資產－流動	130	6,175	-	6,175		註一	
邦特生技公司		-	備供出售	金融資產－流動	161	2,508	-	2,508		註一	
中國人造纖維公司		-	備供出售	金融資產－非流動	743	8,525	-	8,525		註三	
冠德光電公司		-	以成本衡量之金融資產－非流動		-	-	-	-		註三	
台灣眾鑫企業公司		-	以成本衡量之金融資產－非流動		200	3,000	-	3,000		註三	
崇佑投資公司		-	以成本衡量之金融資產－非流動		527	1,773	-	1,773		註三	
華藝數位公司		-	以成本衡量之金融資產－非流動		962	1,502	-	1,502		註三	
和喬科技公司		-	以成本衡量之金融資產－非流動		37	147	-	147		註三	
鴻益光電公司	-	以成本衡量之金融資產－非流動		1	-	-	-		註三		

(接次頁)

(承前頁)

持 有 之 公 司	有 價 證 券 種 類 及 名 稱	與 有 價 證 券 發 行 人 之 關 係	帳 列 科 目	期 股 數 / 單 位 數	帳 面 金 額	持 股 比 率	市 價		備 註
							市	本	
ETREND TECHNOLOGY INC.	股 票 通嘉科技公司 起豐電子公司 IT SERV INC.	- - -	備供出售金融資產—流動 備供出售金融資產—流動 以成本衡量之金融資產—非 流動	90 335 850	\$ 11,607 10,077 -	- - 4	\$ 11,607 10,077 -	註一 註一 註三	

註一：係按九十九年十二月底收盤價計算。

註二：係按被投資公司九十九年度經會計師查核之財務報表計算。

註三：係按帳面價值列示。

註四：係按九十九年十二月底基金淨資產價值計算。

註五：上列有價證券於九十九年十二月底無提供擔保、質押借款或其他依約定受限制使用者。

偉詮電子股份有限公司

累積買進或賣出同一有價證券之金額達新台幣一億元或實收資本額百分之二十以上者

民國九十九年一月一日至十二月三十一日

附表二

單位：新台幣千元

買、賣之公司	有價證券種類及名稱	帳列科目	交易對象	關係	初期		入賣		出期		未
					股數(仟股)	金額	股數(仟股)	金額	股數(仟股)	金額(註一)	
偉詮電子公司	股票										
富邦金融控股公司	備供出售金融資產—流動	—	—	無	-	\$ -	3,246	\$ 126,073	\$ 122,065	4,300	\$ 172,000
起豐電子公司	備供出售金融資產—流動	—	—	無	863	27,016	1,343	46,337	41,954	9,205	279,832
世界先進積體電路公司	備供出售金融資產—流動	—	—	無	-	-	9,731	132,618	124,180	-	-
兆豐金融控股公司	備供出售金融資產—流動	—	—	無	-	-	7,822	151,646	145,578	-	-
通嘉科技公司	備供出售金融資產—流動	—	—	無	1,090	219,229	1,187	157,031	213,338	658	85,540
宜特科技公司	備供出售金融資產—流動	—	—	無	2,474	110,017	2,474	69,108	110,017	-	-
合作金庫商業銀行公司	備供出售金融資產—流動	—	—	無	5,992	119,341	10,755	238,415	200,295	-	-

註一：係含認列金融資產未實現(損)益後之餘額。

註二：係含獲配之股票股利股數。

偉詮電子股份有限公司
被投資公司相關資訊

民國九十九年一月一日至十二月三十一日

附表三

單位：新台幣仟元

投資公司名稱	被投資公司名稱	所在地區	主要營業項目	原本期未	始投未	資上期	金額未	期數	未	持	有	被投	本	期	認	列	之	備	註
				本	期	上	期	未	((面	本	公	投	資	(損	益	
				元	元	元	元	元	股	%)	積	期	司	資	()			
偉詮電子公司	盈詮投資公司 英屬維京群島商偉詮國際公司	台中市 英屬維京群島	投資 資	\$ 152,400	\$ 163,921	\$ 265,000	20,831	20,831	98	\$ 239,265	\$ 14,585	\$ 14,283	\$ 14,283	15,646	15,646			子公司	
英屬維京群島商偉詮國際公司	ETREND TECHNOLOGY INC. 東莞普矽電子有限公司	美國 中國東莞市	業務推廣 從事電子零組件進出口 及一般進出口貿易業務	70,037	70,037	19,259	8,164	22,000	100	23,474	589	589	589					子公司	
				19,259	19,259	-	-	-	100	8,066	(2,575)	(2,575)	(2,575)					子公司	

註：係依被投公司同期間經會計師查核之財務報表計算。

五、最近年度經會計師查核簽證之母子公司合併財務報表。

關係企業合併財務報表聲明書

本公司民國九十九年度（自九十九年一月一日至十二月三十一日止）依「關係企業合併營業報告書關係企業合併財務報表及關係報告書編製準則」應納入編製關係企業合併財務報表之公司與依財務會計準則公報第七號應納入編製母子公司合併財務報表之公司均相同，且關係企業合併財務報表所應揭露相關資訊於前揭母子公司合併財務報表中均已揭露，爰不再另行編製關係企業合併財務報表。

特此聲明

公司名稱：偉詮電子股份有限公司



負責人：林 錫 銘



中 華 民 國 一 〇 〇 年 二 月 二 十 四 日

合併財務報表會計師查核報告

偉詮電子股份有限公司 公鑒：

偉詮電子股份有限公司及子公司民國九十九年及九十八年十二月三十一日之合併資產負債表，暨民國九十九年及九十八年一月一日至十二月三十一日之合併損益表、合併股東權益變動表及合併現金流量表，業經本會計師查核竣事。上開合併財務報表之編製係管理階層之責任，本會計師之責任則為根據查核結果對上開合併財務報表表示意見。

本會計師係依照會計師查核簽證財務報表規則及一般公認審計準則規劃並執行查核工作，以合理確信財務報表有無重大不實表達。此項查核工作包括以抽查方式獲取財務報表所列金額及所揭露事項之查核證據、評估管理階層編製財務報表所採用之會計原則及所作之重大會計估計，暨評估財務報表整體之表達。本會計師相信此項查核工作可對所表示之意見提供合理之依據。

依本會計師之意見，第一段所述合併財務報表在所有重大方面係依照證券發行人財務報告編製準則及一般公認會計原則編製，足以允當表達偉詮電子股份有限公司及子公司民國九十九年及九十八年十二月三十一日之合併財務狀況，暨民國九十九及九十八年度之合併經營成果與合併現金流量。

如合併財務報表附註三所述，偉詮電子股份有限公司及子公司自民國九十八年一月一日起採用新修訂之財務會計準則公報第十號「存貨之會計處理」。

勤業眾信聯合會計師事務所

會計師 林 政 治

會計師 黃 裕 峰

林政治



黃裕峰



行政院金融監督管理委員會核准文號
金管證六字第 0930160267 號

財政部證券暨期貨管理委員會核准文號
台財證六字第 0920123784 號

中 華 民 國 一 〇 〇 年 二 月 二 十 四 日

偉詮電子股份有限公司及其子公司

民國九十九年十二月三十一日

單位：新台幣仟元，惟
每股面額為元

代碼	資產	九十九年十二月三十一日		九十八年十二月三十一日		代碼	負債及股東權益	九十九年十二月三十一日		九十八年十二月三十一日	
		金額	%	金額	%			金額	%	金額	%
1100	流動資產										
1320	現金(附註四)	\$ 820,863	23	\$ 1,031,387	28	2120	應付票據	\$ 5,932	-	\$ 4,843	-
1120	備供出售金融資產—流動(附註二及五)	1,494,388	41	1,122,971	31	2140	應付帳款	261,873	7	335,197	9
1140	應收票據(附註二)	33,348	1	29,125	1	2160	應付所得稅(附註二及十四)	18,380	-	13,279	1
1160	應收帳款—淨額(附註二及六)	534,183	15	593,385	16	2170	應付員工分紅及董監酬勞(附註十三)	28,463	1	34,715	1
1210	其他應收款	106,847	3	202,955	6	21XX	應付費用及其他流動負債(附註十一及十二)	128,727	4	48,239	1
1286	存貨(附註二、三及七)	238,385	6	216,024	6		流動負債合計	443,375	12	436,273	12
1298	遞延所得稅資產—流動(附註二及十四)	15,401	-	22,709	1	2810	應計退休金負債(附註二及十二)	56,274	2	55,625	2
11XX	預付款項及其他流動資產	27,792	1	31,633	1	2XXX	負債合計	499,649	14	491,898	14
	流動資產合計	3,271,207	90	3,250,189	90		股東權益				
1450	投資						母公司股東權益(附註二、十二及十三)				
1480	備供出售金融資產—非流動(附註二及五)	2,508	-	1,145	-	3110	股本—每股面額10元，額定—330,000仟股；發行—246,800仟股	2,468,000	68	2,468,000	68
14XX	以成本衡量之金融資產—非流動(附註二及八)	46,195	2	53,896	1		資本公積				
	投資合計	48,703	2	55,041	1		股票發行溢價	71,489	2	71,489	2
1501	固定資產(附註二、九及十七)						合併溢價	31,097	1	31,097	1
1521	成本						資本公積合計	102,586	3	102,586	3
1531	土地	97,340	3	97,340	3		保留盈餘				
1551	房屋及設備	93,456	3	97,768	3	3310	法定盈餘公積	342,397	9	328,994	9
1561	機器設備	295,229	8	301,959	8	3320	特別盈餘公積	38,200	1	131,708	3
1631	運輸設備	19,941	1	19,327	-	3350	未分配盈餘	215,008	6	134,024	4
1681	租賃改良	45,919	1	45,503	1	33XX	保留盈餘合計	595,605	16	594,726	16
15X1	什項設備	19,288	-	30,624	1		股東權益其他項目				
15X9	合計折舊	571,173	16	592,521	16	3420	累積換算調整數	(19,413)	-	1,228	-
15XX	累計折舊	(347,660)	(10)	(370,043)	(10)	3430	未認列為退休基金成本之淨損失	-	-	(1,143)	-
	固定資產—淨額	223,513	6	222,478	6	3450	金融商品未實現損失	(24,726)	(1)	(38,285)	(1)
1770	其他資產					34XX	股東權益其他項目合計	(44,139)	(1)	(38,200)	(1)
1820	遞延退休金成本(附註二及十二)	1,532	-	2,297	-	3610	母公司股東權益合計	3,122,052	86	3,127,112	86
1830	存出保證金	4,732	-	4,732	-	3XXX	少數股權(附註二)	4,293	-	5,867	-
1860	遞延費用—淨額(附註二及十)	13,010	-	14,502	1		股東權益合計	3,126,985	86	3,132,979	86
18XX	遞延所得稅資產—非流動(附註二及十四)	63,946	2	75,638	2		負債及股東權益總計	\$ 3,626,634	100	\$ 3,624,877	100
1XXX	其他資產合計	83,211	3	97,169	3						
	資產總計	\$ 3,626,634	100	\$ 3,624,877	100						

後附之附註係本合併財務報表之一部分。
(請參閱勤業眾信聯合會計師事務所民國一〇〇年二月二十四日查核報告)



會計主管：



經理人：



董事長：

偉詮電子股份有限公司及子公司



民國九十九年及九十八年一月一日至十二月三十一日

單位：新台幣仟元，惟合併每股盈餘為元

代碼	九 十 九 年 度		九 十 八 年 度	
	金 額	%	金 額	%
4110	\$2,292,003		\$2,098,522	
4170	<u>16,165</u>		<u>10,855</u>	
4100	2,275,838	100	2,087,667	100
5110				
營業成本（附註三、七及十六）	<u>1,718,662</u>	<u>76</u>	<u>1,609,792</u>	<u>77</u>
5910	<u>557,176</u>	<u>24</u>	<u>477,875</u>	<u>23</u>
營業費用（附註十六）				
6100	113,396	5	105,858	5
6200	57,766	2	57,029	3
6300	<u>197,645</u>	<u>9</u>	<u>184,664</u>	<u>9</u>
6000	<u>368,807</u>	<u>16</u>	<u>347,551</u>	<u>17</u>
6900	<u>188,369</u>	<u>8</u>	<u>130,324</u>	<u>6</u>
營業外收入及利益				
7122	53,745	3	41,742	2
7140	17,405	1	2,588	-
7110	2,156	-	2,726	-
7480				
政府補助收入（附註二及十八）	1,350	-	-	-
7130				
處分固定資產利益（附註二）	24	-	-	-
7480	<u>4,733</u>	<u>-</u>	<u>3,993</u>	<u>1</u>
7100				
營業外收入及利益合計	<u>79,413</u>	<u>4</u>	<u>51,049</u>	<u>3</u>

（接次頁）

(承前頁)

代碼	九 十 九 年 度			九 十 八 年 度				
	金	額	%	金	額	%		
	營業外費用及損失							
7560	\$	30,145	2	\$	8,311	1		
7630		資產減損損失(附註二及八)	2,767	-	8,143	-		
7530		處分固定資產損失(附註二)	2	-	-	-		
7510		利息費用	1	-	5	-		
7880		其他	2,330	-	3,138	-		
7500		營業外費用及損失合計	35,245	2	19,597	1		
7900		稅前利益	232,537	10	161,776	8		
8110		所得稅費用(附註二及十四)	(33,916)	(1)	(29,694)	(2)		
9600		合併總純益	\$ 198,621	9	\$ 132,082	6		
	歸屬予：							
9601		母公司股東	\$ 198,319	9	\$ 136,611	6		
9602		少數股權	302	-	(4,529)	-		
			\$ 198,621	9	\$ 132,082	6		
代碼	稅 前 稅 後			稅 前 稅 後				
9750	合併每股盈餘(附註十五)							
	合併基本及稀釋每股盈餘							
	\$	0.94	\$	0.80	\$	0.67	\$	0.55

後附之附註係本合併財務報表之一部分。

(請參閱勤業眾信聯合會計師事務所民國一〇〇年二月二十四日查核報告)

董事長：



經理人：



會計主管：



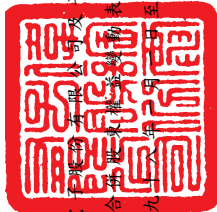

偉登電子股份有限公司及子公司

合併財務報表

民國九十九年及九十八年一月一日至十二月三十一日

單位：新台幣千元

母 股	資本公積			公司			股東權益其他項目(附註二、十二及十三)			權益				
	本	額	額	額	額	額	額	額	額	額	額	額		
九十八年一月一日餘額	246,800	\$ 2,468,000	\$ 71,489	\$ 31,097	\$ 103,010	\$ 320,123	\$ 43,762	\$ 96,817	\$ 460,702	\$ 6,863	\$ (1,143)	\$ 2,322,936	\$ 10,668	\$ 2,333,604
盈餘分配	-	-	-	-	-	8,871	-	(8,871)	-	-	-	-	-	-
提列法定盈餘公積	-	-	-	-	-	-	87,946	(87,946)	-	-	-	-	-	-
提列特別盈餘公積	-	-	-	-	-	-	-	-	-	-	-	-	-	-
合併盈餘電子公司	-	-	(424)	-	(424)	-	-	(2,587)	(2,587)	-	-	(3,011)	3,011	-
少數股權減少	-	-	-	-	-	-	-	-	-	-	-	-	(10,076)	(10,076)
九十八年度合併總純益	-	-	-	-	-	-	-	136,611	136,611	-	-	136,611	(4,529)	132,082
換算調整數	-	-	-	-	-	-	-	-	-	(5,635)	-	(5,635)	-	(5,635)
備供出售金融資產實現損(益)之變動	-	-	-	-	-	-	-	-	-	-	-	-	6,793	6,793
九十八年十二月三十一日餘額	246,800	2,468,000	71,489	31,097	102,586	328,994	131,708	134,024	594,726	1,228	(1,143)	676,211	5,867	3,132,979
盈餘分配	-	-	-	-	-	-	-	-	-	-	-	-	-	-
迴轉特別盈餘公積	-	-	-	-	-	13,403	(93,508)	93,508	-	-	-	-	-	-
提列法定盈餘公積	-	-	-	-	-	-	-	(13,403)	-	-	-	-	-	-
股東紅利一現金(8%)	-	-	-	-	-	-	-	(197,440)	(197,440)	-	-	(197,440)	-	(197,440)
少數股權減少	-	-	-	-	-	-	-	-	-	-	-	-	(1,234)	(1,234)
九十九年度合併總純益	-	-	-	-	-	-	-	198,319	198,319	-	-	198,319	302	198,621
換算調整數	-	-	-	-	-	-	-	-	-	(20,641)	-	(20,641)	-	(20,641)
備供出售金融資產實現損(益)之變動	-	-	-	-	-	-	-	-	-	-	-	-	13,559	13,559
未認列為退休金成本之淨損失之變動	-	-	-	-	-	-	-	-	-	-	1,143	1,143	-	1,143
九十九年十二月三十一日餘額	246,800	\$ 2,468,000	\$ 71,489	\$ 31,097	\$ 102,586	\$ 342,327	\$ 38,200	\$ 215,008	\$ 595,605	\$ (19,412)	\$ (24,726)	\$ 3,122,052	\$ 4,933	\$ 3,126,985

後附之附註係本合併財務報表之一部分。
(請參閱勤業眾信聯合會計師事務所民國一〇〇二年二月二十四日查核報告)



董事長：



經理人：



會計主管：

偉詮電子股份有限公司及子公司

合併現金流量表

民國九十九年及九十八年十一月一日至十二月三十一日

單位：新台幣仟元

	九十九年度	九十八年度
營業活動之現金流量		
歸屬予母公司股東之合併純益	\$ 198,319	\$ 136,611
歸屬予少數股權之合併純益(損)	302	(4,529)
折 舊	34,587	36,481
攤 銷	6,816	8,375
處分投資淨益	(17,405)	(2,588)
處分固定資產利益	(22)	-
資產減損損失	2,767	8,143
遞延所得稅資產	19,000	4,695
應計退休金負債	2,557	2,540
營業資產及負債之淨變動		
應收票據	(4,223)	6,806
應收帳款	59,202	(157,947)
其他應收款	47,054	26,835
存 貨	(22,361)	56,168
預付款項及其他流動資產	3,841	(1,154)
應付票據	1,089	(4,313)
應付帳款	(73,324)	176,856
應付所得稅	5,101	7,665
應付員工紅利及董監酬勞	(6,252)	34,715
應付費用及其他流動負債	8,382	30,225
營業活動之淨現金流入	<u>265,430</u>	<u>365,584</u>
投資活動之現金流量		
購買備供出售金融資產價款	(2,436,164)	(2,949,351)
處分備供出售金融資產價款	2,173,905	3,114,327
備供出售金融資產退還股款	25,710	-
購買以成本衡量之金融資產價款	-	(64)
處分以成本衡量之金融資產價款	5,876	-
以成本衡量之金融資產退還股款	2,142	6,821
購置固定資產	(35,677)	(27,019)
處分固定資產價款	41	24
商 譽	-	(2,969)

(接次頁)

(承前頁)

	九十九年度	九十八年度
存出保證金減少	\$ 9	\$ 630
遞延費用增加	(5,335)	(1,841)
投資活動之淨現金流(出)入	(269,493)	140,558
融資活動之現金流量		
股東現金紅利	(197,440)	-
少數股權減少	(1,603)	(8,746)
融資活動之現金流出	(199,043)	(8,746)
現金淨(減少)增加數	(203,106)	497,396
匯率影響數	(7,418)	(5,476)
年初現金餘額	1,031,387	539,467
年底現金餘額	\$ 820,863	\$1,031,387
現金流量資訊之補充揭露		
支付利息	\$ 1	\$ 5
支付所得稅	\$ 9,568	\$ 16,898
僅有部份現金收付之投資及融資活動		
購買備供出售金融資產價款		
取得備供出售金融資產	(\$2,508,639)	(\$2,926,245)
應付投資款增加(減少)	72,475	(23,106)
支付淨額	(\$2,436,164)	(\$2,949,351)
處分備供出售金融資產價款		
處分備供出售金融資產	\$2,124,851	\$3,267,842
應收投資款減少(增加)	49,054	(153,515)
收取淨額	\$2,173,905	\$3,114,327
購買少數股權價款		
取得少數股權	(\$ 1,234)	(\$ 10,076)
應付益詮電子公司少數股東股款(減少)增加	(369)	1,330
支付淨額	(\$ 1,603)	(\$ 8,746)

後附之附註係本合併財務報表之一部分。

(請參閱勤業眾信聯合會計師事務所民國一〇〇年二月二十四日查核報告)

董事長：



經理人：



會計主管：



偉詮電子股份有限公司及子公司
合併財務報表附註
民國九十九及九十八年度
(除另予註明者外，金額為新台幣仟元)

一、公司沿革及營業

偉詮電子股份有限公司(以下簡稱本公司)於七十八年七月成立於新竹科學工業園區，並於同年九月開始營業，主要營業項目為研究、開發、生產、測試及銷售數位、類比混合式特殊應用積體電路、數位式及類比式積體電路等。

本公司股票自八十九年九月起在台灣證券交易所上市買賣。

本公司為整合集團資源及提升營運效能之目的，於九十八年八月十七日經董事會決議與子公司益詮電子公司進行合併，本合併案依企業併購法採簡易合併方式，以本公司為存續公司，益詮電子公司為消滅公司。本公司於九十八年六月認購益詮電子公司現金增資 9,997 仟股普通股，金額為 99,969 仟元，且自九十八年四月起向其他少數股東購買益詮電子公司共計 1,774 仟股普通股，交易總價款為 11,120 仟元，取得後對益詮電子公司之持股比例為 98.6%，並以九十八年九月二十一日為合併基準日，由本公司吸收合併益詮電子公司，因是本公司合併承受其少數股權剩餘股數 196 仟股，交易總價款為 1,955 仟元。益詮電子於八十八年十二月成立於新竹科學工業園區，主要營業項目為研究、開發、設計、製造及銷售數位式、類比式及混合式積體電路及數位信號處理器積體電路等。

本公司之子公司為英屬維京群島商偉詮國際股份有限公司(偉詮國際公司)及盈銓投資股份有限公司(盈銓投資公司)。而偉詮國際公司之子公司為 ETREND TECHNOLOGY, INC. (ETREND) 及東莞普矽電子公司(東莞普矽公司)。截至九十九年底止，本公司與子公司之投資關係及持股比例如下列圖表：

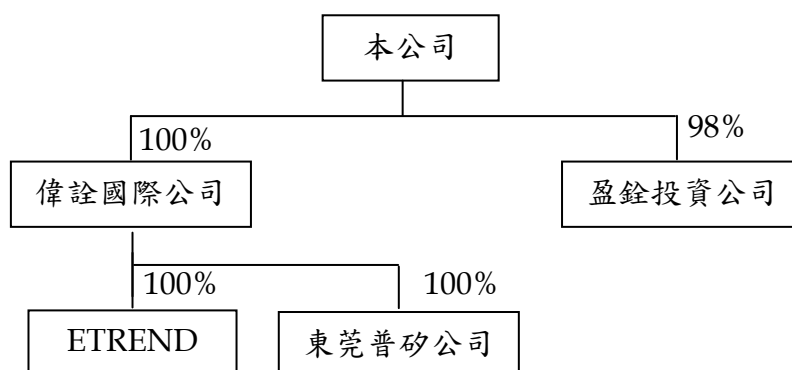

偉詮國際公司及盈銓投資公司係從事各項投資業務；ETREND 則為本公司從事業務推廣；東莞普矽公司係從事電子零組件進出口及一般進出口貿易業務。

截至九十九年及九十八年底止，本公司及子公司員工人數分別為 283 人及 262 人。

二、重要會計政策之彙總說明

本合併財務報表係依照證券發行人財務報告編製準則及一般公認會計原則編製。依照前述準則及原則編製財務報表時，本公司及子公司對於備抵呆帳、提列存貨損失、固定資產折舊、遞延費用攤銷、資產減損、所得稅、退休金、員工分紅及董監酬勞等之提列，必須使用合理之估計金額，因估計涉及判斷，實際結果可能有所差異。

重要會計政策彙總說明如下：

合併財務報表編製準則

- (一) 本公司直接或透過子公司間接持有被投資公司有表決權之股份超過百分之五十以上者，即對該等公司具有控制能力，其財務報表予以合併。編製合併財務報表時，母子公司間重大之交易及其餘額，業已全數銷除。

(二) 九十九及九十八年度合併財務報表編製主體如下：

投資公司名稱	子公司名稱	九十九年十二月三十一日所 持股權百分比	九十八年十二月三十一日所 持股權百分比	說明
偉詮公司	偉詮國際公司	100%	100%	子公司
	盈銓投資公司	98%	98%	子公司
	益詮電子公司	註	註	子公司
偉詮國際公司	ETREND	100%	100%	子公司
	東莞普矽公司	100%	100%	子公司

註：本公司於九十八年九月二十一日採吸收合併方式與益詮電子公司合併，合併後，益詮電子公司為合併消滅公司。

本合併財務報表對其他少數股權股東持有盈銓投資公司之股份列於少數股權及少數股權損益項下。

資產與負債區分流動與非流動之標準

流動資產包括現金，以及預期於資產負債表日後一年內變現或耗用之資產；固定資產、遞延費用及其他不屬於流動資產之資產為非流動資產。流動負債為須於資產負債表日後一年內清償之負債，負債不屬於流動負債者為非流動負債。

備供出售金融資產

備供出售金融資產於原始認列時，以公平價值衡量，並加計取得之交易成本；後續評價以公平價值衡量，且其價值變動列為股東權益調整項目。累積之利益或損失於金融資產除列時，列入當年度損益。依交易慣例購買或出售金融資產時，採用交易日會計處理。

公平價值之基礎：開放型基金受益憑證係資產負債表日之淨資產價值，國內上市（櫃）證券係資產負債表日之收盤價。

現金股利於除息日認列收益，但依據投資前淨利宣告之部分，係自投資成本減除。股票股利不列為投資收益，僅註記股數增加，並按增加後之總股數重新計算每股成本。

若有減損之客觀證據，則認列減損損失。若後續期間減損金額減少，備供出售權益商品之減損減少金額認列為股東權益調整項目。

收入認列及應收帳款、備抵呆帳

本公司及子公司係於貨物之所有權及顯著風險移轉（一般係於運出時移轉）予客戶時認列營業收入，因其獲利過程大部分已完成，且已實現或可實現。去料加工時，加工產品之所有權及顯著風險並未移轉，是以去料時不作銷貨處理。

營業收入係按本公司及子公司與買方所協議交易對價（考量商業折扣及數量折扣後）之公平價值衡量；惟營業收入之對價為一年期以內之應收款時，其公平價值與到期值差異不大且交易量頻繁，則不按設算利率計算公平價值。

備抵呆帳係按應收款項之帳齡及收回可能性評估認列。本公司及子公司係依據對客戶之應收帳齡分析，定期評估應收帳款之收回可能性。

存 貨

存貨包括原料、在製品、製成品及商品。存貨係以成本與淨變現價值孰低法計價，比較成本與淨變現價值時除同類別存貨外係以個別項目為基礎。淨變現價值係指在正常情況下之估計售價減除至完工尚需投入之成本及銷售費用後之餘額。存貨成本之計算採用加權平均法。

以成本衡量之金融資產

無法可靠衡量公平價值之權益商品投資，包括未上市（櫃）股票及興櫃股票等，以原始認列之成本衡量。股利之會計處理，與備供出售金融資產相似。若有減損之客觀證據，則認列減損損失，此減損金額不予迴轉。

固定資產

固定資產以成本減累計折舊計價。重大之增添、更新及改良作為資本支出；修理及維護支出則作為當年度費用。

資產負債表日評估是否有跡象顯示固定資產可能發生減損，若有減損之跡象存在時，應即估計該資產之可回收金額。倘固定資產以其相關可回收金額衡量帳面價值有重大減損時，就其減損部分認列損失。嗣後若固定資產可回收金額增加時，將減損損失之迴轉認列為利

益，惟固定資產於減損損失迴轉後之帳面價值，不得超過該項資產在未認列減損損失之情況下，減除應提列折舊後之帳面價值。

折舊係按平均法依下列耐用年數計算提列：房屋及設備，五至五十年；機器設備，二至五年；運輸設備，五年；租賃改良，五年；什項設備，二至十年。

耐用年限屆滿仍繼續使用之固定資產，則就其殘值按重行估計可使用年數繼續提列折舊。

固定資產出售或報廢時，其相關成本及累計折舊均自帳上減除。處分固定資產之利益或損失，依其性質列為當年度之營業外利益或損失。

商譽及遞延費用

因併購益詮電子公司所產生之商譽，依新修訂財務會計準則公報之規定，自九十五年一月一日起，每年定期進行減損測試。

研究階段之支出於發生時認列為費用；發展階段之支出於符合規定條件時，認列為無形資產，採用直線法依其耐用年限攤銷，不符合規定條件則列為當年度費用。

遞延費用係電腦軟體及會員費，以平均法按下列年限攤銷：電腦軟體及會員費，五年。

資產負債表日評估是否有跡象顯示商譽及遞延費用可能發生減損，若有減損之跡象存在時，應即估計該資產之可回收金額。倘商譽及遞延費用以其相關可回收金額衡量帳面價值有重大減損時，就其減損部分認列損失。嗣後若遞延費用可回收金額增加時，將減損損失之迴轉認列為利益，惟遞延費用於減損損失迴轉後之帳面價值，不得超過該項資產在未認列減損損失之情況下，減除應提列攤銷後之帳面價值。

資本支出與收益支出之劃分

凡支出之效益及於以後各年度者列為資產。其效益僅及於當年度或無效者，列為費用或損失。

退休金

屬確定給付退休辦法之退休金係按精算結果認列；屬確定提撥退休辦法之退休金，係於員工提供服務之期間，將應提撥之退休金數額認列為當年度費用。

政府補助之會計處理

本公司取得與所得有關之政府補助，其已實現者列為政府補助收入，尚未實現者，列為遞延收入，依相對事項分期認列為政府補助收入。

所得稅

所得稅係作跨期間之分攤，可減除暫時性差異、未使用虧損扣抵及投資抵減之所得稅影響數認列為遞延所得稅資產，並評估其可實現性，認列備抵評價金額；應課稅暫時性差異之所得稅影響數則認列為遞延所得稅負債。遞延所得稅資產或負債依其相關資產或負債之分類劃分為流動或非流動項目，無相關之資產或負債者，依預期迴轉期間之長短劃分為流動或非流動項目。

投資國外子公司之長期股權投資帳面價值與課稅基礎之暫時性差異，如本公司可控制暫時性差異回轉之時間，且於可預見之未來不會回轉，其實質上係長久存在者，則不予以認列相關遞延所得稅負債或資產。

購置機器設備、研究發展、人才培訓及股權投資等所產生之所得稅抵減，採當期認列法處理。

以前年度應付所得稅之調整，列入當年度所得稅。

本公司及國內子公司依所得稅法規定計算之未分配盈餘加徵百分之十之所得稅，列為股東會決議年度之所得稅費用。

外幣交易及外幣財務報表之換算

非衍生性商品之外幣交易所產生之各項外幣資產、負債、收入或費用，按交易日之即期匯率折算新台幣金額入帳。外幣資產負債實際收付結清時，所產生之兌換差額，作為當年度損益。

資產負債表日之外幣貨幣性資產或負債，按該日即期匯率予以調整，兌換差額列為當年度損益。

資產負債表日之外幣非貨幣性資產以成本衡量者，則按交易日之歷史匯率衡量。

國外子公司之財務報表換算為新台幣表達時，資產及負債科目按資產負債表日之即期匯率換算；股東權益除年初保留盈餘以上年底換算後之餘額結轉外，其餘均按歷史匯率換算；損益科目則按當年度加權平均匯率換算。換算所產生之兌換差額，則列為股東權益項下之「累積換算調整數」。

前述即期匯率係以主要往來銀行之中價為評價基礎。

三、會計變動之理由及其影響

本公司及子公司自九十八年一月一日起，採用新修訂之財務會計準則公報第十號「存貨之會計處理準則」。主要之修訂包括(一)存貨以成本與淨變現價值孰低者衡量，且除同類別存貨外應逐項比較之；(二)未分攤固定製造費用於發生當年度認列為營業成本；及(三)異常製造成本及存貨跌價損失應分類為營業成本。此項會計變動，使九十八年度合併純益減少 23,182 仟元，稅後合併基本每股盈餘減少 0.09 元。

四、現金

	九 十 九 年 十二月三十一日	九 十 八 年 十二月三十一日
活期存款	\$ 254,737	\$ 497,948
定期存款	283,306	269,958
外幣存款	282,726	263,347
支票存款	31	41
	<u>820,800</u>	<u>1,031,294</u>
零用金	63	93
	<u>\$ 820,863</u>	<u>\$ 1,031,387</u>

截至九十九年底，本公司外幣存款餘額中分別有港幣 31 仟元及美金 361 仟元存放於香港；九十八年底，本公司外幣存款餘額中分別有港幣 31 仟元及美金 132 仟元存放於香港。

五、備供出售金融資產

	九 十 九 年 十二月三十一日	九 十 八 年 十二月三十一日
國內上市(櫃)證券	\$ 1,453,861	\$ 1,082,723
開放型基金	43,035	41,393
列為非流動	(2,508)	(1,145)
	<u>\$ 1,494,388</u>	<u>\$ 1,122,971</u>

中國人造纖維公司因依證期局指示待擴廠獲利後所配發之股票股利才能上市買賣，致盈詮投資公司所持有之該公司股票因而受交易限制，故帳列為備供出售金融資產－非流動。

六、應收帳款－淨額

	九 十 九 年 十二月三十一日	九 十 八 年 十二月三十一日
應收帳款	\$544,827	\$604,429
備抵呆帳	(10,644)	(11,044)
	<u>\$534,183</u>	<u>\$593,385</u>

本公司備抵呆帳之變動情形如下：

	九 十 九 年 度	九 十 八 年 度
年初餘額	\$ 11,044	\$ 11,869
本年度提列	961	-
本年度迴轉	(49)	(281)
本年度沖銷	(1,312)	(544)
年底餘額	<u>\$ 10,644</u>	<u>\$ 11,044</u>

七、存 貨

	九 十 九 年 十二月三十一日	九 十 八 年 十二月三十一日
商 品	\$101,009	\$109,315
製 成 品	51,912	43,732
在 製 品	77,800	58,574
原 料	7,664	4,403
	<u>\$238,385</u>	<u>\$216,024</u>

九十九年及九十八年十二月三十一日之備抵存貨跌價損失分別為29,851仟元及27,592仟元。

九十九及九十八年度與存貨相關之營業成本分別為 1,718,662 仟元及 1,609,792 仟元。九十九及九十八年度之營業成本分別包括存貨損失 18,147 仟元及 12,482 仟元。

八、以成本衡量之金融資產－非流動

	九 十 九 年 十二月三十一日	九 十 八 年 十二月三十一日
<u>普通股</u>		
交大創業投資公司	\$ 9,618	\$ 11,760
台灣眾鑫企業公司	9,400	9,400
冠德光電公司	8,525	8,525
思源創業投資公司	6,700	6,700
光碁科技公司	6,329	6,329
崇佑投資公司	1,773	1,773
WELTREND KOREA CO., LTD.	1,704	1,704
華藝數位藝術公司	1,502	1,502
智威科技公司	259	259
和喬科技公司	147	147
綠星電子	141	141
興隆發電子公司	97	97
偉電科技公司	-	2,792
	<u>46,195</u>	<u>51,129</u>
<u>特別股</u>		
AETAS TECHNOLOGY INC. －Series B	-	1,865
AETAS TECHNOLOGY INC. －Series C	-	696
AETAS TECHNOLOGY INC. －Series D	-	206
	-	2,767
	<u>\$ 46,195</u>	<u>\$ 53,896</u>

交大創業投資公司於九十九年及九十八年分別辦理減資退回股款 2,142 仟元及 1,286 仟元。

本公司於九十九年度，依投資 AETAS TECHNOLOGY INC. 之相關可回收金額評估，認列減損損失 2,767 仟元，帳列營業外費用及損失－資產減損損失項下。

本公司及子公司於九十八年度，依投資建成創業投資公司及冠德光電公司之相關可回收金額評估，分別認列減損損失 4,454 仟元及 720 仟元，帳列營業外費用及損失－減損損失項下。

建成創業投資公司於九十八年九月辦理清算收回股款 5,535 仟元及股票 3,264 仟元，其中取得股票帳列以成本衡量之金融資產項下。

本公司及子公司所持有之上述股票投資，因無活絡市場公開報價且其公平價值無法可靠衡量，故以成本衡量。

九、固定資產

	九 十 九 年 十二月三十一日	九 十 八 年 十二月三十一日
<u>累計折舊</u>		
房屋及設備	\$ 23,009	\$ 25,004
機器設備	256,075	267,463
運輸設備	14,834	13,476
租賃改良	41,300	40,531
什項設備	<u>12,442</u>	<u>23,569</u>
	<u>\$347,660</u>	<u>\$370,043</u>

十、遞延費用－淨額

	九 十 九 年 十二月三十一日	九 十 八 年 十二月三十一日
電腦軟體	<u>\$ 13,010</u>	<u>\$ 14,502</u>

十一、應付費用及其他流動負債

	九 十 九 年 十二月三十一日	九 十 八 年 十二月三十一日
應付獎金	\$ 30,476	\$ 31,299
應付投資款	73,827	1,352
預收貨款	4,967	-
其 他	<u>19,457</u>	<u>15,588</u>
	<u>\$128,727</u>	<u>\$ 48,239</u>

十二、退休金

適用「勞工退休金條例」之退休金制度，係屬確定提撥退休辦法，依員工每月薪資百分之六提撥至勞工保險局之個人專戶。本公司及國內子公司九十九及九十八年度認列之退休金成本分別為 9,558 仟元及 8,608 仟元。

適用「勞動基準法」之退休金制度，係屬確定給付退休辦法。員工退休金之支付，係根據服務年資及核准退休日前六個月平均工資計算。本公司及益詮電子公司按員工每月薪資總額百分之二提撥員工退休基金，交由勞工退休準備金監督委員會以該委員會名義存入台灣銀行之專戶。本公司及國內子公司九十九及九十八年度認列之退休金成本分別為 4,180 仟元及 4,517 仟元。

屬確定給付退休辦法之退休金相關資訊揭露如下：

(一) 淨退休金成本組成項目

	九 十 九 年 度	九 十 八 年 度
服務成本	\$ 1,592	\$ 2,009
利息成本	2,126	1,945
退休基金資產預期報酬	(530)	(405)
攤銷數	<u>992</u>	<u>968</u>
淨退休金成本	<u>\$ 4,180</u>	<u>\$ 4,517</u>

(二) 員工及委任經理人退休基金提撥狀況與帳載應計退休金負債之調節

	九 十 九 年 十二月三十一日	九 十 八 年 十二月三十一日
給付義務		
既得給付義務	\$ 46,338	\$ 41,000
非既得給付義務	<u>33,796</u>	<u>33,029</u>
累積給付義務	80,134	74,029
未來薪資增加之影響數	<u>19,342</u>	<u>20,460</u>
預計給付義務	99,476	94,489
退休基金資產公平價值	(<u>24,180</u>)	(<u>23,566</u>)
提撥狀況	75,296	70,923
未認列過渡性淨給付義務	(2,031)	(2,465)
未認列退休金損失	(18,780)	(16,383)
補列之退休金負債	<u>1,532</u>	<u>-</u>
應計退休金負債	<u>\$ 56,017</u>	<u>\$ 52,075</u>
既得給付	<u>\$ 46,338</u>	<u>\$ 41,000</u>

(三) 精算假設

	九 十 九 年 十二月三十一日	九 十 八 年 十二月三十一日
折現率	2.25%	2.25%
未來薪資水準增加率	2.50%	2.50%
退休基金資產預期投資報酬率	2.25%	2.25%

(四) 退休金提撥及支付情況

	九十九年度	九十八年度
本年度提撥	<u>\$ 1,770</u>	<u>\$ 1,681</u>
本年度支付	<u>\$ 1,533</u>	<u>\$ -</u>

十三、股東權益

依照法令規定，資本公積除填補公司虧損外，不得使用，但超過票面金額發行股票所得之溢價（包括以超過面額發行普通股及因合併而發行股票之股本溢價等），得撥充股本，其撥充股本每年以實收股本之一定比率為限。因長期股權投資產生之資本公積，不得作為任何用途。

依據本公司章程規定，每年於完納稅捐及彌補虧損後，應先提列百分之十為法定盈餘公積及依法令規定提列之特別盈餘公積，再就其餘額及依法令規定提列之特別盈餘公積迴轉數做如下分配：

1. 員工紅利百分之十二；
2. 董監事酬勞百分之三；
3. 其餘依股東會決議分配之。

本公司分配盈餘時，必須依法令規定就股東權益減項餘額提列特別盈餘公積；嗣後股東權益減項金額如有減少時，可就減少金額自特別盈餘公積轉回未分配盈餘。

本公司九十九及九十八年度應付員工紅利估列金額分別為 22,374 仟元及 27,358 仟元。九十九及九十八年度應付董監酬勞估列金額分別為 5,593 仟元及 6,839 仟元。前述員工紅利及董監酬勞係依法令、章程及過去經驗以可能發放之金額為基礎，分別按稅後淨利（已扣除員工分紅及董監酬勞之金額）並扣除法定盈餘公積及調整特別盈餘公積後之餘額約 12% 及約 3% 計算。年度終了後，於股東會決議日時，若金額仍有變動，則依會計估計變動處理，於股東會決議年度調整入帳。如股東會決議採股票發放員工紅利，股票紅利股數按決議分紅之金額除以股票公平價值決定，股票公平價值係指股東會決議日前一日的收盤價（考量除權息之影響後）。

法定盈餘公積應提撥至其餘額達公司實收股本總額時為止。法定盈餘公積得用以彌補虧損；當其餘額已達實收股本百分之五十時，得以其半數撥充股本。

本公司之股利政策係股利之發放應考量財務結構之健全與穩定，並依據公司成長需求擬定當年度發放現金股利與股票股利之比例。現金股利之分派比例不低於股利總額之百分之十。

分配未分配盈餘時，除屬非中華民國境內居住者之股東外，其餘股東可獲配按股利分配日之稅額扣抵比率計算之股東可扣抵稅額。

本公司分別於九十九年六月十五日及九十八年六月十日舉行股東常會，分別決議九十八年度及九十七年度盈餘分配案及每股股利如下：

	盈 餘 分 配 案		每 股 股 利 (元)	
	九 十 八 年	九 十 七 年	九 十 八 年	九 十 七 年
提列法定盈餘公積	\$ 13,403	\$ 8,871		
(迴轉)提列特別盈餘公積	(93,508)	87,946		
股東紅利－現金	<u>197,440</u>	<u>-</u>	\$ 0.8	\$ -
	<u>\$ 117,335</u>	<u>\$ 96,817</u>		

本公司於九十九年六月十五日股東會決議配發九十八年度員工紅利 27,358 仟元及董監事酬勞 6,839 仟元，與董事會擬議及當年度財務報表認列金額相符。九十七年度因提列法定盈餘公積及特別盈餘公積後，並無可供分派盈餘，與董事會擬議及當年度財務報表認列金額相符。

有關股東會決議分配情形，請至台灣證券交易所「公開資訊觀測站」查詢。

金融商品未實現(損)益

九十九及九十八年度金融商品未實現損益之變動組成項目如下：

	九 十 九 年 度	九 十 八 年 度
年初餘額	(\$ 38,285)	(\$714,496)
直接認列為股東權益調整項目	<u>13,559</u>	<u>676,211</u>
年底餘額	<u>(\$ 24,726)</u>	<u>(\$ 38,285)</u>

累積換算調整數

九十九及九十八年度換算調整數之變動組成項目如下：

	九十九年度	九十八年度
年初餘額	\$ 1,228	\$ 6,863
外幣財務報表換算所產生之兌換差額之變動	(20,641)	(5,635)
年底餘額	<u>\$ 19,413</u>	<u>\$ 1,228</u>

十四、所得稅

(一) 所得稅費用構成項目如下：

	九十九年度	九十八年度
當年度估列之所得稅		
國內	(\$ 16,085)	(\$ 13,640)
國外	(206)	(26)
	<u>(16,291)</u>	<u>(13,666)</u>
遞延所得稅		
國內	(35,083)	16,943
未分配盈餘加徵	(1,669)	-
以前年度所得稅調整	3,044	(11,333)
備抵評價調整數	<u>16,083</u>	<u>(21,638)</u>
	<u>(\$ 33,916)</u>	<u>(\$ 29,694)</u>

立法院於九十九及九十八年度間陸續修正及通過下列法規：

1. 九十八年一月修正所得稅法第三十九條條文，將營利事業虧損扣抵年限由五年延長為十年。
2. 九十八年五月修正所得稅法第五條條文，將營利事業所得稅稅率由百分之二十五調降為百分之二十，並自九十九年度施行。
3. 九十九年四月通過「產業創新條例」，其中第十條規定公司得在投資於研究發展支出 15% 限度內，抵減當年度應納營利事業所得稅，並以不超過該公司當年度應納營利事業所得稅 30% 為限，該規定之施行期間自九十九年一月一日起至一〇八年十二月三十一日止。
4. 九十九年五月再修正所得稅法第五條條文，將營利事業所得稅稅率由百分之二十調降為百分之十七，並自九十九年度施行。

(二) 遞延所得稅資產（負債）明細如下：

	九 十 九 年 十二月三十一日	九 十 八 年 十二月三十一日
流 動		
投資抵減	\$ 28,521	\$ 46,985
暫時性差異	10,513	3,862
備抵評價	(23,633)	(28,138)
	<u>\$ 15,401</u>	<u>\$ 22,709</u>
非 流 動		
投資抵減	\$ 71,668	\$ 91,666
暫時性差異	(2,659)	613
備抵評價	(5,063)	(16,641)
	<u>\$ 63,946</u>	<u>\$ 75,638</u>

(三) 兩稅合一相關資訊：

	九 十 九 年 十二月三十一日	九 十 八 年 十二月三十一日
可扣抵稅額帳戶餘額		
本公司	<u>\$ 7,893</u>	<u>\$ 7,633</u>

本公司九十九及九十八年度預計及實際盈餘分配之稅額扣抵比率分別為 3.67% 及 14.90%。

由於本公司得分配予股東之可扣抵稅額，應以股利盈餘分配日之股東可扣抵稅額帳戶之餘額為計算基礎。因是九十九年度預計盈餘分配之稅額扣抵比率可能會因本公司依所得稅法規定預計可能產生之各項可扣抵稅額與實際不同而有所調整。

(四) 本公司九十九年及九十八年底中屬八十六年度（含）以前之未分配盈餘均為零元。

(五) 截至九十九年底止，本公司所得稅抵減相關資訊如下：

法令依據	抵 減 項 目	可抵減總額	尚未抵減餘額	最後抵減年度
促進產業升級條例	機器設備投資抵減	\$ 573	\$ 573	一〇〇
		335	335	一〇一
		152	152	一〇二
		281	281	一〇三
		<u>\$ 1,341</u>	<u>\$ 1,341</u>	

(接次頁)

(承前頁)

法令依據	抵減項目	可抵減總額	尚未抵減餘額	最後抵減年度
促進產業升級條例	研究發展支出投資抵減	\$ 28,918	\$ -	九十九
		27,876	27,876	一〇〇
		28,275	28,275	一〇一
		42,601	42,601	一〇二
		<u>\$127,670</u>	<u>\$ 98,752</u>	
促進產業升級條例	人才培訓支出投資抵減	\$ 60	\$ -	九十九
		72	72	一〇〇
		24	24	一〇二
		<u>\$ 156</u>	<u>\$ 96</u>	
促進產業升級條例	新興重要策略性產業股東投資抵減	<u>\$ 18,007</u>	<u>\$ -</u>	九十九

(六) 本公司製造及銷售電腦及通訊用數位、類比混合式特殊應用積體電路及數位式特殊應用積體電路之所得免稅期間如下：

科學工業園區設置管理條例 第八次增資擴展免徵所得稅	期	間
	95年1月1日至98年12月31日	

(七) 本公司製造及銷售高階積體電路 (MCU[8bit 以上]、類比 IC、SOC) 或提供高階積體電路 (MCU[8bit 以上]、類比 IC、SOC) 設計之技術服務，其所得免稅期間如下：

新興重要策略性產業屬於製造業及技術服務業部分獎勵辦法 第九次增資擴展免徵所得稅 第十次增資擴展免徵所得稅	期	間
	97年1月1日至101年12月31日	
	99年1月1日至103年12月31日	

本公司截至九十七年度止之營利事業所得稅業經稅捐稽徵機關核定。

十五、合併每股盈餘

計算合併每股盈餘之分子及分母揭露如下：

	金額 (分子)		加權平均流 動在外股數 (分母) (仟股)	合併每股盈餘 (元)	
	稅 前	稅 後		稅 前	稅 後
<u>九十九年度</u>					
合併總純益	<u>\$232,537</u>	<u>\$198,621</u>			
合併基本每股盈餘					
屬於母公司普通股 股東之本年度 純益	\$232,252	\$198,319	246,800	<u>\$ 0.94</u>	<u>\$ 0.80</u>
具稀釋作用潛在普通股 之影響					
員工分紅	—	—	1,492		
合併稀釋每股盈餘					
屬於母公司普通股 股東之純益加潛 在普通股之影響	<u>\$232,252</u>	<u>\$198,319</u>	<u>248,292</u>	<u>\$ 0.94</u>	<u>\$ 0.80</u>
<u>九十八年度</u>					
合併總純益	<u>\$161,776</u>	<u>\$132,082</u>			
合併基本每股盈餘					
屬於母公司普通股 股東之本年度 純益	\$166,285	\$136,611	246,800	<u>\$ 0.67</u>	<u>\$ 0.55</u>
具稀釋作用潛在普通股 之影響					
員工分紅	—	—	851		
合併稀釋每股盈餘					
屬於母公司普通股 股東之純益加潛 在普通股之影響	<u>\$166,285</u>	<u>\$136,611</u>	<u>247,651</u>	<u>\$ 0.67</u>	<u>\$ 0.55</u>

計算合併稀釋每股盈餘時，係假設員工分紅將採發放股票方式，並於該潛在普通股具有稀釋作用時計入加權平均流通在外股數，以計算合併稀釋每股盈餘。計算合併稀釋每股盈餘時，以該潛在普通股資產負債表日之收盤價，作為發行股數之判斷基礎。於次年度股東會決議員工分紅發放股數前計算合併稀釋每股盈餘時，亦繼續考量該等潛在普通股之稀釋作用。

十六、用人、折舊及攤銷費用

	九 十 九 年 度			九 十 八 年 度		
	屬於營業 成本者	屬於營業 費用者	合 計	屬於營業 成本者	屬於營業 費用者	合 計
用人費用						
薪資費用	\$ 49,723	\$ 203,699	\$ 253,422	\$ 46,183	\$ 187,948	\$ 234,131
勞健保費用	3,465	13,074	16,539	3,023	11,448	14,471
退休金費用	2,749	10,989	13,738	2,688	10,437	13,125
其他用人費用	<u>1,384</u>	<u>7,397</u>	<u>8,781</u>	<u>1,263</u>	<u>7,036</u>	<u>8,299</u>
	<u>\$ 57,321</u>	<u>\$ 235,159</u>	<u>\$ 292,480</u>	<u>\$ 53,157</u>	<u>\$ 216,869</u>	<u>\$ 270,026</u>
折舊費用	<u>\$ 23,929</u>	<u>\$ 10,658</u>	<u>\$ 34,587</u>	<u>\$ 23,438</u>	<u>\$ 13,043</u>	<u>\$ 36,481</u>
攤銷費用	<u>\$ 557</u>	<u>\$ 6,259</u>	<u>\$ 6,816</u>	<u>\$ 647</u>	<u>\$ 7,728</u>	<u>\$ 8,375</u>

十七、關係人交易

(一) 關係人之名稱及關係：

關 係 人 名 稱	與 本 公 司 之 關 係
林 錫 銘	本公司之董事長
蔡 東 芳	本公司之總經理
廖 伯 熙	本公司董事之法人代表人
李 元 宏	本公司之董事
黃 竣 稚	本公司之董事
其 他	具有實質控制關係或重大影響力但 無重大交易之關係人

(二) 除財務報表及其他附註揭露者外，本公司與關係人之重大交易及餘額彙總如下：

	九 十 九 年		九 十 八 年	
	金 額	%	金 額	%
<u>全 年 度</u>				
購置長期股權投資－益詮				
電子公司				
廖 伯 熙	\$ -	-	\$ 89	1
李 元 宏	-	-	89	1
林 錫 銘	-	-	86	1
蔡 東 芳	-	-	84	1
其 他	-	-	<u>381</u>	<u>3</u>
	<u>\$ -</u>	<u>-</u>	<u>\$ 729</u>	<u>7</u>
購置固定資產				
黃 竣 稚	<u>\$ 350</u>	<u>1</u>	<u>\$ -</u>	<u>-</u>

本公司向關係人購買之長期股權投資價格，與一般交易相當。

本公司向關係人購買之固定資產價格，與一般交易相當。

(三) 董事、監察人及管理階層薪酬資訊：

	九十九年度	九十八年度
薪 資	\$ 25,442	\$ 24,933
獎 金	5,100	2,045
紅 利	3,200	2,900
	<u>\$ 33,742</u>	<u>\$ 29,878</u>

十八、政府補助

本公司以「高效率電源轉換器之數位控制晶片的開發」申請「科學工業園區管理局研發精進產學合作計畫」補助，業經科學工業園區管理局審核通過，核定補助金額為 2,700 仟元。截至九十九年底止，本公司共獲撥金額為 1,350 元（含稅）。依據合約規定，本公司執行本計畫，所取得之研究成果，得歸屬本公司所有。本公司及本公司研究成果，科學工業園區管理局有權利進行發表及授權第三人實施或於必要時將研發成果收歸國有。

十九、金融商品資訊之揭露

(一) 本公司及子公司九十九及九十八年度未從事任何衍生性金融商品交易。

(二) 公平價值之資訊

非衍生性金融商品	九十九年十二月三十一日		九十八年十二月三十一日	
	帳面價值	公平價值	帳面價值	公平價值
<u>資 產</u>				
現 金	\$ 820,863	\$ 820,863	\$1,031,387	\$1,031,387
備供出售金融資產（含流動及非流動）	1,496,896	1,496,896	1,124,116	1,124,116
應收票據	33,348	33,348	29,125	29,125
應收帳款－淨額	534,183	534,183	593,385	593,385
其他應收款	106,847	106,847	202,955	202,955
以成本衡量之金融資產－非流動	46,195	-	53,896	-
<u>負 債</u>				
應付票據	5,932	5,932	4,843	4,843
應付帳款	261,873	261,873	335,197	335,197

本公司及子公司估計金融商品公平價值所使用之方法及假設如下：

1. 短期金融商品以其在資產負債表上之帳面價值估計其公平價值，因為此類商品到期日甚近，其帳面價值應屬估計公平價值之合理基礎。此方法應用於現金、應收票據、應收帳款—淨額、其他應收款、應付票據及應付帳款。
2. 備供出售金融資產若有活絡市場公開報價時，則以此市場價格為公平價值。
3. 以成本衡量之金融資產，其無活絡市場公開報價且實務上須以超過合理成本之金額方能取得可驗證公平價值，因此不列示其公平價值。

(三) 本公司及子公司金融資產及金融負債之公平價值，以活絡市場之公開報價直接決定者，及以評價方法估計者分別為：

	公開報價決定之金額		評價方法估計之金額	
	九十九年十二月三十一日	九十八年十二月三十一日	九十九年十二月三十一日	九十八年十二月三十一日
<u>非衍生性金融商品</u>				
<u>資產</u>				
現金	\$ 820,863	\$ 1,031,387	\$ -	\$ -
備供出售金融資產(含流動及非流動)	1,496,896	1,124,116	-	-
應收票據	-	-	33,348	29,125
應收帳款—淨額	-	-	534,183	593,385
其他應收款	-	-	106,847	202,955
<u>負債</u>				
應付票據	-	-	5,932	4,843
應付帳款	-	-	261,873	335,197

(四) 本公司及子公司九十九年及九十八年十二月三十一日具利率變動之公平價值風險之金融資產分別為 189,000 仟元及 220,092 仟元；具利率變動之現金流量風險之金融資產分別為 631,863 仟元及 811,295 仟元。

(五) 本公司及子公司九十九及九十八年度非以公平價值衡量且公平價值變動認列損益之金融資產或金融負債，其利息收入總額分別為 2,156 仟元及 2,726 仟元，利息費用總額分別為 1 仟元及 5 仟元。

(六) 財務風險資訊

1. 市場風險

本公司及子公司九十九及九十八年度均無以交易為目的之金融資產與負債，故市場價格風險並不重大。

2. 信用風險

金融資產受到本公司及子公司之交易對方或他方未履合約之潛在影響，其影響包括本公司及子公司所從事金融商品之信用風險集中程度、組成要素、合約金額及其他應收款。本公司及子公司所持有之各種金融商品其最大信用風險額與帳面價值相同。

3. 流動性風險

本公司及子公司之營運資金足以支應，故未有因無法籌措資金以履行合約義務之流動性風險。

本公司及子公司投資之以成本衡量金融資產均無活絡市場，故預期具有重大流動性風險。本公司及子公司投資備供出售之證券投資均具有活絡市場，故預期可輕易在市場上以接近公平價值之價格迅速出售。

二十、其他

本公司具重大影響之外幣金融資產及負債資訊如下：

單位：各外幣仟元

	九十九年十二月三十一日		九十八年十二月三十一日	
	外幣	匯率	外幣	匯率
<u>金 融 資 產</u>				
<u>貨幣性項目</u>				
美 金	\$ 25,269	29.13	\$ 28,991	31.99
港 幣	1,640	4.441	2,470	4.642
人 民 幣	2,333	3.748	2,461	4.126
<u>金 融 負 債</u>				
<u>貨幣性項目</u>				
美 金	8,131	29.13	8,763	31.99
港 幣	109	4.441	45	4.642
人 民 幣	-	3.748	11	4.126

二一、附註揭露事項

本公司及子公司(一)重大交易事項、(二)轉投資事業相關資訊、(三)大陸投資資訊及(四)母子公司間業務關係及重要交易往來情形：除下列事項外，並無其他應予揭露者。編製合併財務報表時，母子公司間重大交易及其餘額已予以全數銷除。

1. 資金貸與他人：無。
 2. 為他人背書保證：無。
 3. 期末持有有價證券情形：附表一。
 4. 累積買進或賣出同一有價證券之金額達新台幣一億元或實收資本額百分之二十以上：附表二。
 5. 取得不動產之金額達新台幣一億元或實收資本額百分之二十以上：無。
 6. 處分不動產之金額達新台幣一億元或實收資本額百分之二十以上：無。
 7. 與關係人進、銷貨之金額達新台幣一億元或實收資本額百分之二十以上：無。
 8. 應收關係人進、銷貨之金額達新台幣一億元或實收資本額百分之二十以上：無。
 9. 被投資公司資訊：附表三。
 10. 被投資公司從事衍生性商品交易：無。
 11. 母子公司間業務關係及重要交易往來：附表四。
 12. 子公司持有母公司發行證券之內容：無。
- (三)大陸投資資訊：附表五。

二二、部門別財務資訊

(一) 產業別資訊：不適用。

(二) 地區別資訊：

	北美洲及其他	亞	洲	國	內	調整及沖銷	合	併
<u>九十九年度</u>								
來自母公司及合併 子公司以外客戶 之收入	\$ 3,026	\$	14,713	\$	2,258,099	\$	-	\$ 2,275,838
來自母公司及合併 子公司之收入	-	-	-	15,088	(15,088)	-	-	-
收入合計	<u>\$ 3,026</u>	<u>\$</u>	<u>14,713</u>	<u>\$</u>	<u>2,273,187</u>	<u>(\$</u>	<u>15,088)</u>	<u>\$ 2,275,838</u>
部門損益	<u>\$ 3,026</u>	<u>\$</u>	<u>14,713</u>	<u>\$</u>	<u>542,463</u>	<u>(\$</u>	<u>3,026)</u>	\$ 557,176
營業費用							(368,807)	
營業外收入及利益							79,413	
營業外費用及損失							(35,245)	
稅前利益							<u>\$ 232,537</u>	
少數股權淨利							<u>\$ 302</u>	
可辨認資產	\$ 268,639	\$	9,852	\$	3,330,352	(\$	30,912)	\$ 3,577,931
投資	31,540	-	-	509,278	(492,115)	-	-	48,703
資產合計	<u>\$ 300,179</u>	<u>\$</u>	<u>9,852</u>	<u>\$</u>	<u>3,839,630</u>	<u>(\$</u>	<u>523,027)</u>	<u>\$ 3,626,634</u>
<u>九十八年度</u>								
來自母公司及合併 子公司以外客戶 之收入	\$ 3,184	\$	7,234	\$	2,077,249	\$	-	\$ 2,087,667
來自母公司及合併 子公司之收入	-	-	-	15,254	(15,254)	-	-	-
收入合計	<u>\$ 3,184</u>	<u>\$</u>	<u>7,234</u>	<u>\$</u>	<u>2,092,503</u>	<u>(\$</u>	<u>15,254)</u>	<u>\$ 2,087,667</u>
部門損益	<u>\$ 3,184</u>	<u>\$</u>	<u>7,234</u>	<u>\$</u>	<u>470,659</u>	<u>(\$</u>	<u>3,202)</u>	\$ 477,875
營業費用							(347,551)	
營業外收入及利益							51,049	
營業外費用及損失							(19,597)	
稅前利益							<u>\$ 161,776</u>	
少數股權淨損							<u>(\$ 4,529)</u>	
可辨認資產	\$ 255,089	\$	14,364	\$	3,346,003	(\$	45,620)	\$ 3,569,836
投資	38,724	-	-	515,317	(499,000)	-	-	55,041
資產合計	<u>\$ 293,813</u>	<u>\$</u>	<u>14,364</u>	<u>\$</u>	<u>3,861,320</u>	<u>(\$</u>	<u>544,620)</u>	<u>\$ 3,624,877</u>

(三) 外銷銷貨資訊：

本公司及子公司九十九及九十八年度之外銷收入明細如下：

	<u>九十九年度</u>	<u>九十八年度</u>
亞 洲	\$ 1,372,801	\$ 1,322,826
其他地區	<u>243,066</u>	<u>251,637</u>
	<u>\$ 1,615,867</u>	<u>\$ 1,574,463</u>

(四) 重要客戶資訊：

佔本公司及子公司營業收入淨額百分之十以上之客戶明細如下：

客 戶 名 稱	九 十 九 年 度		九 十 八 年 度	
	銷 貨 金 額	所 佔 比 例 %	銷 貨 金 額	所 佔 比 例 %
甲客戶	\$ 313,556	14	\$ 322,155	15

偉詮電子股份有限公司及子公司
 期末持有有價證券情形

民國九十九年十二月三十一日

附表一

單位：除另予註明外，係
 新台幣仟元及仟股

持有之公司	有價證券種類及名稱	與有價證券發行人之關係	帳列	科目	日期	股數 / 單位數	帳面金額	持股比例	市價	未備價	註
偉詮電子公司	股票	—	—	備供出售金融資產—流動	9,205	\$ 279,832	-	\$ 279,832	註一		
				備供出售金融資產—流動	6,857	232,452	-	232,452	註一		
				備供出售金融資產—流動	16,078	213,838	-	213,838	註一		
				備供出售金融資產—流動	4,300	172,000	-	172,000	註一		
				備供出售金融資產—流動	2,450	95,795	-	95,795	註一		
				備供出售金融資產—流動	658	85,540	-	85,540	註一		
				備供出售金融資產—流動	370	24,790	-	24,790	註一		
				採權益法之長期股權投資	20,831	239,265	98	239,265	註二		
				採權益法之長期股權投資	8,164	221,310	100	221,310	註二		
				以成本衡量之金融資產—非流動	943	9,618	3	9,618	註三		
				以成本衡量之金融資產—非流動	1,000	6,700	3	6,700	註三		
				以成本衡量之金融資產—非流動	440	6,400	3	6,400	註三		
				以成本衡量之金融資產—非流動	619	6,329	2	6,329	註三		
				以成本衡量之金融資產—非流動	10	1,704	10	1,704	註三		
				以成本衡量之金融資產—非流動	33	259	-	259	註三		
				以成本衡量之金融資產—非流動	6	141	-	141	註三		
以成本衡量之金融資產—非流動	10	97	-	97	註三						
—	—	—	—	—	—	—	Series B 特別股	註三			
—	—	—	—	—	—	—	Series C 特別股	註三			
—	—	—	—	—	—	—	Series D 特別股	註三			

(接次頁)

(承前頁)

持 有 之 公 司	有 價 證 券 種 類 及 名 稱	與 有 價 證 券 發 行 人 之 關 係	帳 列 科 目	期 股 數 / 單 位 數	帳 面 金 額	持 股 比 率	市 價	備 註	
									備 註
英 屬 維 京 群 島 高 偉 證 國 際 公 司	基 金	—	備 供 出 售 金 融 資 產 — 流 動	4,975	\$ 43,035	-	\$ 43,035	註 四	
	統 一 台 灣 動 力 基 金	—	備 供 出 售 金 融 資 產 — 流 動	1,490	45,296	-	45,296	註 一	
	超 豐 電 子 子 公 司	—	備 供 出 售 金 融 資 產 — 流 動	282	36,660	-	36,660	註 一	
	通 嘉 科 技 股 份 有 限 公 司	—	備 供 出 售 金 融 資 產 — 流 動	319	18,789	-	18,789	註 一	
	安 國 國 際 科 技 股 份 有 限 公 司	—	備 供 出 售 金 融 資 產 — 流 動	1,200	16,140	-	16,140	註 一	
	永 豐 金 融 控 股 公 司	—	備 供 出 售 金 融 資 產 — 流 動	240	11,400	-	11,400	註 一	
	邦 特 生 技 公 司	—	備 供 出 售 金 融 資 產 — 流 動	240	8,136	-	8,136	註 一	
	盟 立 自 動 化 公 司	—	備 供 出 售 金 融 資 產 — 流 動	22,000	23,474	100	23,474	註 二	
	ETREND TECHNOLOGY INC.	本 公 司 之 子 公 司	採 權 益 法 之 長 期 股 權 投 資	-	8,066	100	8,066	註 二	
	東 莞 普 砂 電 子 有 限 公 司	本 公 司 之 子 公 司	採 權 益 法 之 長 期 股 權 投 資	-	-	-	-	註 三	
	IDIIL INTERNATIONAL, INC.	—	以 成 本 衡 量 之 金 融 資 產 — 非 流 動	250	-	-	-	註 三	
	盈 銓 投 資 公 司	股 票	—	備 供 出 售 金 融 資 產 — 流 動	2,168	73,495	-	73,495	註 一
		盟 立 自 動 化 公 司	—	備 供 出 售 金 融 資 產 — 流 動	1,361	41,374	-	41,374	註 一
		超 豐 電 子 子 公 司	—	備 供 出 售 金 融 資 產 — 流 動	251	32,630	-	32,630	註 一
通 嘉 科 技 公 司		—	備 供 出 售 金 融 資 產 — 流 動	330	15,477	-	15,477	註 一	
精 誠 科 技 公 司		—	備 供 出 售 金 融 資 產 — 流 動	200	11,780	-	11,780	註 一	
安 國 國 際 科 技 股 份 有 限 公 司		—	備 供 出 售 金 融 資 產 — 流 動	600	8,070	-	8,070	註 一	
水 豐 金 融 控 股 公 司		—	備 供 出 售 金 融 資 產 — 流 動	130	6,175	-	6,175	註 一	
邦 特 生 技 公 司		—	備 供 出 售 金 融 資 產 — 流 動	161	2,508	-	2,508	註 一	
中 國 人 造 纖 維 公 司		—	備 供 出 售 金 融 資 產 — 非 流 動	743	8,525	-	8,525	註 三	
冠 德 光 電 公 司		—	以 成 本 衡 量 之 金 融 資 產 — 非 流 動	200	3,000	-	3,000	註 三	
台 灣 眾 鑫 企 業 公 司	—	以 成 本 衡 量 之 金 融 資 產 — 非 流 動	527	1,773	-	1,773	註 三		
崇 佑 投 資 公 司	—	以 成 本 衡 量 之 金 融 資 產 — 非 流 動	962	1,502	-	1,502	註 三		
華 藝 數 位 公 司	—	以 成 本 衡 量 之 金 融 資 產 — 非 流 動	37	147	-	147	註 三		
和 喬 科 技 公 司	—	以 成 本 衡 量 之 金 融 資 產 — 非 流 動	1	-	-	-	註 三		
鴻 益 光 電 公 司	—	以 成 本 衡 量 之 金 融 資 產 — 非 流 動							

(接次頁)

(承前頁)

持有之公司	有價證券種類及名稱	與有價證券發行人之關係	帳列	科目	目	期	股數	單位數	帳面金額	持股比率	市價	備註
ETREND TECHNOLOGY INC.	股票 通嘉科技公司 起豐電子公司 IT SERV INC.	- - -	備供出售金融資產 備供出售金融資產 以成本衡量之金融資產	流動 流動 非流動			90 335 850		\$ 11,607 10,077 -	- - 4	\$ 11,607 10,077 -	註一 註一 註三

註一：係按九十九年十二月底收盤價計算。

註二：係按被投資公司九十九年度經會計師查核之財務報表計算。

註三：係按帳面價值列示。

註四：係按九十九年十二月底基金淨資產價值計算。

註五：上列有價證券於九十九年十二月底無提供擔保、質押借款或其他依約定受限制使用者。

偉詮電子股份有限公司及子公司

累積買進或賣出同一有價證券之金額達新台幣一億元或實收資本額百分之二十以上者

民國九十九年一月一日至十二月三十一日

附表二

單位：新台幣千元

買、賣之公司	有價證券種類及股票名稱	帳列科目	交易對象	關係	期		初買		入賣		出		本	
					股數(仟股)	金	股數(仟股)	金	額	股數(仟股)	處分(損)	益		股數(仟股)
偉詮電子公司	富邦金融控股公司	備供出售金融資產—流動	-	無	-	\$ -	-	7,546 (註二)	\$ 279,872	3,246	\$ 126,073	\$ 4,008	4,300	\$ 172,000
	起豐電子公司	備供出售金融資產—流動	-	無	863	27,016	9,685 (註二)	296,982	1,343	46,337	41,954	4,383	9,205	279,832
	世界先進積體電路公司	備供出售金融資產—流動	-	無	-	-	9,731	124,180	9,731	132,618	124,180	8,438	-	-
	兆豐金融控股公司	備供出售金融資產—流動	-	無	-	-	7,822	145,578	7,822	151,646	145,578	6,068	-	-
	通嘉科技公司	備供出售金融資產—流動	-	無	1,090	219,229	755 (註二)	101,499	1,187	157,031	213,338	(56,307)	658	85,540
	宜特科技公司	備供出售金融資產—流動	-	無	2,474	110,017	-	-	2,474	69,108	110,017	(40,909)	-	-
	合作金庫商業銀行公司	備供出售金融資產—流動	-	無	5,992	119,341	4,763 (註二)	80,954	10,755	238,415	200,295	38,120	-	-

註一：係含認列金融資產未實現(損)益後之餘額。

註二：係含獲配之股票股利股數。

偉詮電子股份有限公司及子公司
 母子公司間業務關係及重要交易往來情形

民國九十九年及九十八年一月一日至十二月三十一日

附表四

單位：新台幣仟元

九十九年度

編號	交易人	名稱	交易對象	往來對象	與交易人之關係(註五)	交易		往來		情形	
						科目	金額	交易條件	佔合併總資產或總資產之比率		
	偉詮公司		東莞普矽公司 英屬維京群島商偉詮國際公司 盈銓投資公司 英屬維京群島商偉詮國際公司 東莞普矽公司 ETREND		1 1 1 1 1 2	營業收入淨額 營業收入淨額 租金收入 應收帳款 應收帳款 其他費用	\$ 12,062 78,875 11 29,608 1,304 3,026	註一 註一 註二 註三 註四 註二	- 1% 3% - 1% - -		

九十八年度

編號	交易人	名稱	交易對象	往來對象	與交易人之關係(註五)	交易		往來		情形	
						科目	金額	交易條件	佔合併總資產或總資產之比率		
	偉詮公司		益詮電子公司 東莞普矽公司 英屬維京群島商偉詮國際公司 盈銓投資公司 英屬維京群島商偉詮國際公司 東莞普矽公司 ETREND		1 1 1 1 1 1 2	營業收入淨額 營業收入淨額 營業收入淨額 進貨 租金收入 租金收入 應收帳款 應收帳款 其他費用	\$ 444 7,598 93,413 4,040 867 11 42,607 3,012 3,172	註一 註一 註一 註一 註二 註二 註三 註四 註二	- - 4% - - - 1% - -		

註一：係按一般交易條件及價格辦理。

註二：係依雙方議定之條件為之，並無其他適當交易對象可資比較。

註三：主要係月結 150 天收款。

註四：主要係月結 45 天收(付)款。

註五：1 係代表母子公司對子公司之交易，2 係代表子公司間之交易。

偉詮電子股份有限公司及子公司
大陸投資資訊

民國九十九年一月一日至十二月三十一日

附表五

單位：除另註明外，
為新台幣仟元

大陸被投資公司名稱	主要營業項目	實收資本額	投資方式	本國自積投資金額	本國自積投資金額	本期匯出或收回投資金額		本國自積投資金額	本期匯出金額	本國自積投資金額	本公司直接或間接投資之持股比例	本期認(損)益(註二)	列帳	截至本期末匯回投資價值	已停止投資收益
						匯出	匯入								
東莞普砂電子有限公司	從事電子零組件進出口及一般進出口貿易業務	RMB 4,096 仟元 (美金 600 仟元)	註一	美金 600 仟元	美金 600 仟元	\$	-	\$	美金 600 仟元	美金 600 仟元	100%	(RMB 553 仟元)	RMB1,825 仟元	\$	-

本國自積投資金額	依經濟部投資審議會規定赴大陸地區投資淨值之百分之六十
美金 600 仟元 (\$17,478)	\$1,873,231

註一：本公司投資英屬維京群島商偉詮國際公司，再透過該公司投資大陸公司，該投資已由經濟部投資審議委員會核准，核准投資金額為美金 600 仟元。

註二：係被投資公司同期間經會計師查核之財務報表計算。

註三：係按九十九年十二月底美金匯率換算而得。

六、公司及其關係企業最近年度及截至年報刊印日止，發生財務週轉困難之情事：無。

柒、財務狀況及經營結果之檢討分析與風險事項

一、財務狀況：最近兩年度資產、負債及股東權益發生重大變動之主要原因及其影響，若影響重大者應說明未來因應計畫。

單位：新台幣仟元

項目 \ 年度	99 年度	98 年度	差異	
			金額	%
資產總額	3,588,587	3,615,855	(27,268)	(1)
負債總額	466,535	488,743	(22,208)	(5)
股東權益總額	3,122,052	3,127,112	(5,060)	-
最近兩年度資產、負債及股東權益發生變動之主要原因及影響說明：				
1. 資產減少，主要係 99 年遞延所得稅資產減少所致。				
2. 負債減少，主要係 99 年應付帳款金額減少所致。				
3. 股東權益減少，主要係 99 年台幣升值，致累積換算調整數增加。				

二、經營結果：最近二年度營業收入、營業純益及稅前純益重大變動之主要原因及預期銷售數量與其依據，對公司未來財務業務之可能影響及因應計畫。

單位：新台幣仟元

項目 \ 年度	99 年度	98 年度	增(減)變動金額	變動比例(%)
營業收入淨額	2,273,187	2,068,444	204,743	10%
營業利益	197,749	150,867	46,882	31%
稅前純益	232,831	165,452	67,379	41%
一、營業收入、營業純益及稅前純益變動原因說明：				
1. 營業收入增加，主要為上半年景氣增溫，客戶需求增加。				
2. 營業利益增加，主要為營業收入增加及提升製程降低成本，致毛利率提升。				
3. 99 年稅前純益增加，主要係營業利益增加，採權益法認列之投資淨益及現金股利收入增加所致。				
二、預期銷售數量及其依據，對公司未來財務業務之可能影響及因應計畫：				
本公司預期的銷售量係以去年已研發完成之產品及代理產品，在配合產業市場的預估量及客戶預期的出貨量來評估，對公司未來的財務業務的影響可參閱營運報告書。				

三、現金流量：最近年度現金流量變動之分析說明、流動性不足之改善計畫及未來一年現金流動性分析。

單位：新台幣仟元

期初現金 餘額(1)	全年來自營 業活動淨現 金流量(2)	全年現金 流出量(3)	現金剩餘 (不足)數額 (1)+(2)-(3)	現金不足額之補救措施	
				投資計畫	理財計畫
843,066	267,234	414,166	696,134	-	-
99 年度現金流量變動之分析說明： (1)營業活動之淨現金流入，主要係 99 年獲利增加所致。 (2)投資活動之淨現金流出，主要增加購買固定資產及投資備供出售金融資產。 (3)融資活動之淨現金流出為\$197,440，主要係 99 年支付現金股利所致。					

未來一年現金流量

單位：新台幣仟元

期初現金 餘額(1)	全年來自營 業活動淨現 金流量(2)	全年現金 流出量(3)	現金剩餘 (不足)數額 (1)+(2)-(3)	現金不足額之補救措施	
				投資計畫	理財計畫
696,134	165,786	231,884	630,036	-	-
一、100 年度現金流量變動情形分析： (1)營業活動之淨現金流入增加，主要預計 100 年度獲利增加所致。 (2)投資活動淨現金流出增加，主要預計 100 年購買固定資產所致。 (3)融資活動之淨現金流出預計為\$185,100，主要因 100 年將配發現金股息所致。 二、預計現金不足額之補救措施及流動性分析：無。					

四、最近年度重大資本支出對財務業務之影響：

本公司 100 年度重大資本支出為生產、研發設備及軟體的投資，以自有資金購入，金額為 24,884 仟元，主要係配合公司未來的業務拓展，對財務業務影響不大。

五、最近年度轉投資政策、其獲利或虧損之主要原因、改善計畫及未來一年投資計畫：

99 年大陸東莞普矽電子公司因營收尚未達到經濟規模尚無獲利，今年已積極推展業務，期望能獲利，盈銓投資公司及英屬維京群島商偉詮國際股份有限公司及 Etrend 公司都因景氣回升，處分投資上市櫃公司股票而獲利，未來一年尚無重大投資計畫。

六、最近年度及截至年報刊印日止，風險事項評估：

1.利率、匯率變動、通貨膨脹情形對公司損益之影響及未來因應措施：

(1)利息收支及匯兌損益對公司損益之影響：

項目\年度	99 年度(仟元)
利息收入(支)	2,089
兌換淨損	34,500

99 年第四季台幣快速升值，致公司產生兌換淨損，100 年第一季則因台幣回貶，使公司產生兌換利益 5,766 元。

(2)通貨膨脹對公司損益之影響及未來因應措施：

最近一年原物料隨原油的價格提高而上漲，但對本公司尚無重大影響。

(3)對利率、匯率變動之因應措施：

A.本公司產品銷售部份以美金計價，而原料進價亦部份以美金計價，因此可降低匯率變動對獲利之影響。

B.隨時注意利率、匯率變動資訊，以適時採取適當之因應措施。

2.從事高風險、高槓桿投資、資金貸與他人、背書保證及衍生性商品交易之政策、獲利或虧損之主要原因及未來因應措施：

本公司 99 年度及截至年報刊印日無從事高風險、高槓桿投資、衍生性商品交易及對外背書保證亦無資金貸與他人。

3.未來研發計畫及預計投入之研發費用：

100 年度研發計畫主要為：

(1)視訊 IC：平面數位電視之 MCU 新產品、安全監視系統之影像控制晶片新產品、汽車顯視影像控制晶片新產品、3D 眼鏡控制 IC。

(2)類比 IC：

* 用於照明及平面顯示器背光模組之 LED 驅動控制 IC。

* 用於數位相機、玩具等領域之各類馬達驅動 IC。

* 用於 NB、Desktop 之無感測器直流無刷馬達驅動 IC。

(3)消費性 IC：

* 用於居家醫療保健器材之 MCU 新產品。

* 用於 PC 週邊產業之 MCU 新產品。

* 用於遊戲產業之 MCU 新產品。

* 用於中高階玩具產業之 MCU 新產品。

* 用於觸控面板之控制 IC 新產品。

(4)其他：

* 用於無線產業之新產品。

* 以 32 位元 RISC MCU 為核心的泛用型 MCU 產品開發。

* 車用電子應用相關 IC 開發。

未來公司仍會因持續開發新產品而投入研發費用，預估投入金額為 200,000 仟元。

4.國內外重要政策及法律變動對公司財務業務之影響及因應措施：

公司經營團隊對於目前已知之國內外重要政策及法律變動均已採取適當的因應措施，以減少對公司財務業務的影響。

5.科技改變及產業變化對公司財務業務之影響及因應措施：

科技改變，使產業競爭加劇，本公司除了加速開發產品線及提升高階製程之外，更強化產品的品質引進新的研發技術，以因應市場需求，藉此降低對公司財務業務之影響。

6.企業形象改變對企業危機管理之影響及因應措施：

本公司一向重視企業形象，並以穩健經營著稱，截至目前並無改變企業形象之情事發生。

7.進行併購之預期效益、可能風險及因應措施：

截至目前尚無併購計畫。

8.擴充廠房之預期效益、可能風險及因應措施：

因應公司營運擴充，100年已向新竹科學園區管理局申請增租廠房。

9.進貨或銷貨集中所面臨之風險及因應措施：

(1)本公司進貨集中在台積電及日本羅沐，主要考量產出良率、交期、價格及先進製程等因素，並保持長期良好之關係，故對公司短、中期而言風險不大。長期而言，國內外已有多家專業晶圓及封裝廠，對本公司進貨來源應無問題。

(2)近二年度本公司單一客戶佔公司營收比例10%以上只有一家，其餘皆10%以下，客戶結構相當穩定與健康，且分散在視訊及類比、消費性產業的客戶，故所面臨銷貨集中的風險低。

10、董事、監察人或持股超過百分之十之大股東，股權之大量移轉或更換對公司之影響、風險及因應措施：

本公司董事、監察人或持股超過百分之十之大股東，並無股權之大量移轉或更換之情形發生。

11、經營權之改變對公司之影響、風險及因應措施：

公司經營權並無改變。

12、訴訟或非訟事件：

公司及公司董事、監察人、總經理、實質負責人、持股比例超過百分之十之大股東及從屬公司截至目前未有重大訴訟、非訟或行政爭訟事件。

13、其他重要風險及因應措施：無。

七、其他重要事項：無。

捌、特別記載事項

一、關係企業相關資料

(一)關係企業合併營業報告書

1.關係企業組織圖

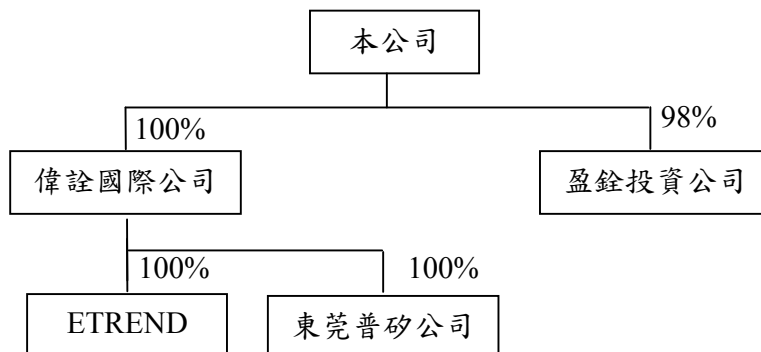

2.關係企業基本資料

單位：新台幣仟元

企業名稱	設立日期	地址	實收資本額	主要營業或生產項目
英屬維京群島商偉詮國際(股)公司	86.04.10	Citco Building, P.O. Box 6662, Road Town, Tonlola, British	265,000	投資
盈銓投資(股)公司	86.05.01	台中市南區忠明南路 758 號 33 樓	212,598	投資
ETREND TECHNOLOGY, INC.	84.12.26	7180 Anjou Creek Circle San Jose, CA95120 USA	70,037	業務推廣/市場研究
東莞普矽電子有限公司	97.01.09	廣東省東莞市長安鎮新安二路 3 號光泰商務中心辦公樓 B 座 6 樓	19,259	從事電子零組件進出口及一般進出口貿易業務

3.推定為有控制與從屬關係者其相同股東資料：無。

4.關係企業經營業務所涵蓋之行業：

行業別	關係企業名稱	企業經營業務之關聯及其往來分工情形
投資業	英屬維京群島商偉詮國際(股)公司	-
	盈銓投資股份有限公司	-
電子業	ETREND TECHNOLOGY, INC.	業務推廣/市場研究
	東莞普矽電子有限公司	業務推廣/客戶服務

5.關係企業董事、監察人及總經理

100年5月10日

企業名稱	職稱	姓名或代表人	持有股份	
			股數(仟股)	持股比例
盈銓投資股份有限公司	董事長	偉詮電子股份有限公司 (代表人：林錫銘)	20,831	97.98%
	董事	偉詮電子股份有限公司 (代表人：郭幸容)	20,831	97.98%
	董事	廖伯熙	85	0.4%
	監察人	周宜國	85	0.4%
英屬維京群島商偉詮國際(股)公司	董事	偉詮電子股份有限公司 (代表人：林錫銘)	8,164	100%
ETREND TECHNOLOGY, INC.	Director & President	英屬維京群島商偉詮國際(股)公司(代表人：林錫銘)	22,000	100%
	Director	英屬維京群島商偉詮國際(股)公司(代表人：謝新銘)	22,000	100%
東莞普矽電子有限公司	董事	英屬維京群島商偉詮國際(股)公司(代表人：劉育明)	-	100%
	監察人	英屬維京群島商偉詮國際(股)公司(代表人：郭幸容)	-	100%

6.關係企業營運概況

單位：新台幣仟元

企業名稱	資本額	資產總額	負債總額	淨值	營業收入	營業損益	本期損益 (稅後)	每股盈餘 (元) (稅後)
英屬維京群島商偉詮國際(股)公司	265,000	276,283	54,973	221,310	128,784	15,646	15,646	1.92
盈銓投資(股)公司	212,598	251,043	6,845	244,198	161,570	13,783	14,585	0.69
ETREND TECHNOLOGY, INC.	70,037	23,896	422	23,474	3,026	(620)	589	0.03
東莞普矽電子有限公司	19,259	9,852	1,786	8,066	14,713	(2,617)	(2,575)	-

(二)關係企業合併財務報表

- 1、關係企業合併財務報表：本公司民國九十九年度(自九十九年一月一日至十二月三十一日止)依「關係企業合併營業報告書關係企業合併財務報表及關係報告書編製準則」應納入編製關係企業合併財務報表之公司與依財務會計準則公報第七號應納入編製母子公司合併財務報表之公司均相同，且關係企業合併財務報表所應揭露相關資訊於前揭母子公司合併財務報表中均已揭露，爰不再另行編製關係企業合併財務報表。
- 2、請參閱前『財務概況』之第五項 99 年度會計師查核簽證之母子公司合併財務報表。

(三)關係報告書：無。

二、最近年度及截至年報刊印日止私募有價證券辦理情形：無。

三、最近年度及截至年報刊印日止子公司持有或處分本公司股票情形：無。

四、其他必要補充說明事項：無。

玖、最近年度及截至年報刊印日止，發生證券交易法第三十六條第二項第二款所定，對股東權益或證券價格有重大影響之事項：無。

偉詮電子股份有限公司



董事長：林錫銘



刊印日期：100年5月10日

