

股票代碼：2436

 **Weltrend 2009**

98 年 年報

偉詮電子股份有限公司

Weltrend Semiconductor, Inc.

中華民國 99 年 5 月 15 日刊印

查詢年報網址：<http://newmops.tse.com.tw>

一、本公司發言人：

姓名：郭幸容

職稱：財務長

電話：(03)5780241

E-mail：cindy@weltrend.com.tw

本公司代理發言人：

姓名：蔡東芳

職稱：總經理

電話：(03)5780241

E-mail：jeff@weltrend.com.tw

二、公司地址：

總公司：新竹科學工業園區工業東九路 24 號 2 樓

電話：(03)5780241

高雄分公司：高雄市前金區中正四路 211 號 22 樓之 6

電話：(07)9718868

三、辦理股票過戶機構：

名稱：中國信託商業銀行 代理部

地址：台北市重慶南路一段 83 號 5 樓

電話：(02)21811911

網址：www.chinatrust.com.tw

四、最近年度財務報告簽證會計師：

事務所名稱：勤業眾信聯合會計師事務所

會計師姓名：黃裕峰先生、林政治先生

地址：新竹科學工業園區展業一路 2 號 6 樓

電話：(03)5780899

網址：www.deloitte.com.tw

五、公司網址：www.weltrend.com.tw

目 錄

壹、致股東報告書.....	1
貳、公司簡介.....	3
參、公司治理報告.....	5
一、組織系統.....	5
二、董事、監察人、總經理、副總經理、協理、各部門及分支機構主管資料.....	6
三、公司治理運作情形.....	13
四、會計師公費資訊.....	16
五、更換會計師資訊.....	17
六、公司之董事長、總經理、負責財務或會計事務之經理人，最近一年內曾任職於簽證會計師所屬事務所或其關係企業.....	17
七、董事、監察人、經理人及持股比例超過百分之十之股東股權移轉及股權質押變動情形.....	18
八、持股比例占前十名之股東，其相互間為財務會計準則公報第六號關係人或為配偶、二親等以內之親屬關係之資訊.....	19
九、公司、公司之董事、監察人、經理人及公司直接或間接控制之事業對同一轉投資事業之持股數，並合併計算綜合持股比例.....	20
肆、募資情形.....	22
一、公司資本及股份.....	22
二、公司債辦理情形.....	27
三、特別股辦理情形.....	27
四、海外存託憑證辦理情形.....	27
五、員工認股權憑證辦理情形.....	27
六、併購或受讓他公司股份發行新股辦理情形.....	27
七、資金運用計畫執行情形.....	27
伍、營運概況.....	28
一、業務內容.....	28
二、市場及產銷概況.....	31
三、從業員工.....	35
四、環保支出資訊.....	36
五、勞資關係.....	36
六、重要契約.....	36
陸、財務概況.....	37
一、最近五年度簡明財務報表.....	37
二、最近五年度財務分析.....	39
三、最近年度財務報告之監察人審查報告.....	41
四、最近年度財務報表.....	42
五、最近年度經會計師查核簽證之母子公司合併財務報表.....	83
六、公司及其關係企業發生財務週轉困難之情事.....	123
柒、財務狀況及經營結果之檢討分析與風險事項.....	124
一、財務狀況比較分析.....	124
二、經營結果比較分析.....	124
三、現金流量分析.....	125
四、重大資本支出對財務業務之影響.....	125
五、轉投資政策、其獲利或虧損之主要原因、改善計畫及未來一年投資計畫.....	125
六、風險事項分析及評估.....	126
七、其他重要事項.....	127
捌、特別記載事項.....	128
一、關係企業相關資料.....	128
二、私募有價證券辦理情形.....	130

三、子公司持有或處分本公司股票情形.....	130
四、其他必要補充說明事項.....	130
玖、證券交易法第三十六條第二項第二款，對股東權益或證券價格有重大影響之事項.....	130

壹、致股東報告書

一、2009 年營業結果及預算執行情形

2009 年第一季由於仍受金融海嘯影響，景氣非常低迷，後面三季元氣才逐漸恢復，然而全年度全球半導體市場仍比 2008 年衰退了 11.4%。本公司由於新產品效益顯現，因此自有產品之營收比 2008 年反而有 1% 左右之些微成長，而代理產品 Rohm 之表現則與市場整體較貼近，衰退了 11.6%。2009 年總營收為 20.68 億元，比 2008 年小幅衰退 4.8%。獲利方面，由於景氣回春，轉投資收益遠優於 2008 年，因此整體稅後利益約 1.37 億元，比 2008 年的 0.89 億元增加了 0.48 億元，約成長 54%。

2009 年營收目標原採高標約 27 億元，實際做到 20.68 億元，達成率 76.5%，仍是有待努力。全年研發費用為 1.63 億元，比 2008 年 1.34 億元約增加了三千萬元，佔自有產品營收比例為 13.84%，希望能替 2010 年之營收帶來顯著貢獻。

另外值得一提的是，2009 年 9 月 21 日本公司以現金收購法，合併了本公司持股超過 90% 之益詮電子。該公司和本公司同為 IC 設計公司，主要產品為 SD 記憶卡控制 IC，將該技術應用於智慧卡與手機之介面應用 (SDIO)，是一個很有市場潛力的領域，本公司在該市場已居領先地位，希望能給公司帶來成長契機。

二、2010 年營業計畫概要

2010 年主要市場研究機構對於半導體之景氣預測都很樂觀，普遍估計有 20% 的成長，本公司由於新產品如電源管理 IC、觸控 IC 以及 SDIO 等產品效益已逐漸顯現，將維持一貫設定較高營收成長標準，成長目標將超越市場水準。

以今年第一季之成績而言，比去年同期大約成長了 56%，比傳統旺季去年第四季也有小幅成長，下半年景氣雖不易預測，但本公司之成長高於市場平均水準應是可以預期。

三、未來公司發展策略

由於 IC 設計業是一個對的行業，未來遠景雖有競爭但仍很光明，本公司很幸運在此行業奮鬥了 21 年仍有很大成長空間。未來仍將以穩健的步伐，更積極延攬優秀人才，以及開發新產品，相信以本公司穩固的客戶和供應商基礎，以及務實負責的商譽，一定能比競爭者有更強的韌性與競爭力。

四、外部環境影響分析

由於全球暖化及氣候異常，以及當今大國皆以自身利益為優先，未能胸懷全人類福祉。因此處於今日之世，天災人禍隨時可能發生，台灣如何面對這些變局實是很大的挑戰，不論如何，企業界對大環境的變遷更應隨時檢視，謹慎因應。所幸我們所處的半導體產業，由於台灣產業供應鏈完整，而且各個子產業皆居世界前茅，稱之為全球半導體工業重心應不為過。政府和企業如能有此體認，多加珍惜，勿以個體經濟觀念制定總體經濟政策，或只知隨著所謂全球化自由化之空洞口號而起舞，以至忘了我們該有的策略，則台灣一定能繼續保持在全世界重要之地位和競爭力。至於企業本身，不斷的自我提升，強化競爭力，當然是一刻都不能鬆懈的。此外，隨時關注美金、人民幣和台幣的匯率變動趨勢，也是經營者重要的課題。

感謝各位股東對公司長期的信賴與支持。

祝 身 體 健 康！

投 資 愉 快！

董 事 長 林 錫 銘



總 經 理 蔡 東 芳



財 務 主 管 郭 幸 容



貳、公司簡介

(一)設立日期：民國七十八年七月五日

(二)股本：貳拾肆億陸仟捌佰萬元(至年報刊印日止)

(三)公司沿革：

日期	記 事
78年7月5日	經濟部核發科區第105號公司執照。
9月23日	科學園區核發(78)園經字第11124號事業登記證。
11月23日	第一顆客戶委託IC生產完成，且一次成功。
79年6月1日	科學園區工業東九路24號2樓新廠房啟用典禮。
80年11月1日	與電子所合作開發完成國內第一顆快閃式類比數位轉換IC。 (Flash ADC, 8-bit 20MHZ)
81年7月30日	本公司“用於可充電電池之充電控制IC”榮獲科學園區創新技術研發計畫獎助。
12月31日	年營業額突破億元大關，並首度出現盈餘。
82年10月5日	參加台北國際電子展，並發表WT8013(國內首顆Desktop Scanner Controller ASSP)及WT8045(世界首顆符合VESA DPMS標準之綠色顯示器專用之同步視訊判別器)
84年6月22日	盈餘轉增資伍仟陸佰捌拾萬元，增資後股本為壹億柒仟陸佰捌拾萬元整。
9月7日	榮獲第四屆國家磐石獎。
12月15日	榮獲新竹科學園區(創設滿五年廠商)，營收成長率第一名。
12月26日	關係企業ETREND TECHNOLOGY, INC.成立。
12月31日	年度營業額達伍億元，成長51%。
85年12月12日	證管會核准公司股票上櫃。
86年1月9日	股票正式於OTC掛牌。
6月25日	現金增資壹億元及盈餘轉增資玖仟捌佰萬元，增資後股本為伍億元。
87年4月29日	選舉第四屆董監事。
88年4月3日	產品“WT62P1—具USB功能可重覆燒錄的監視器控制IC”榮獲經濟部中小企業創新研究獎。
7月30日	取得ISO9001認證。
9月15日	台北辦事處遷入中和新辦公室。
11月30日	單月營業額突破壹億元。
89年3月29日	董事會通過併購勁傑科技公司。
5月25日	榮獲天下雜誌評定為1999年全國最會賺錢公司之第十名。
8月3日	盈餘轉增資貳億玖仟柒佰萬元，增資後股本為壹拾壹億柒仟柒佰萬元。
8月31日	合併勁傑科技發行新股參仟肆佰萬元，合併後股本為壹拾貳億壹仟壹佰萬元。

日期	記 事
89年9月11日	股票由上櫃轉上市。
11月22日	本公司林總經理及財務部郭協理分別榮獲中華民國中小企業專業經理人菁英獎(總經理獎及財務經理獎)。
90年5月1日	榮獲天下雜誌評定為2000年全國最會賺錢公司之第三名。
5月25日	選舉第五屆董監事。林錫銘先生獲選為董事長，蔡焜燦先生獲聘為名譽董事長。
91年5月1日	榮獲天下雜誌評定為2001年全國最會賺錢公司之第十六名。
92年5月1日	榮獲財訊月刊評定為全國百大最佳投資標的之第十九名。
93年1月20日	本公司榮獲台灣產業科技推動協會主辦之第二屆金根獎。
2月17日	本公司於南京舉行的ASID'04 (Asian Symposium on Information Display)發表兩篇有關液晶電視(LCD TV)影像處理的論文。
6月15日	選舉第六屆董監事。
95年8月14日	為了健全公司治理運作，設公司執行長由林錫銘董事長兼任，總經理由蔡東芳副總經理升任。
10月20日	合併普矽電子股份有限公司，並成立本公司高雄分公司。
96年6月15日	選舉第七屆董監事。
7月1日	榮獲2007年7月份財訊月刊評定為台灣上市櫃公司過去一年及過去十年投資報酬率最高之第10名。
97年7月16日	獲選為2008年「勤業眾信台灣高科技Fast 50」
98年9月21日	合併益詮電子股份有限公司。
11月11日	林錫銘董事長獲科學園區同業公會推薦，再度榮獲中華民國全國工業總會頒贈「98年工礦團體優良理監事」獎項。

參、公司治理報告

一、組織系統

(一)組織結構

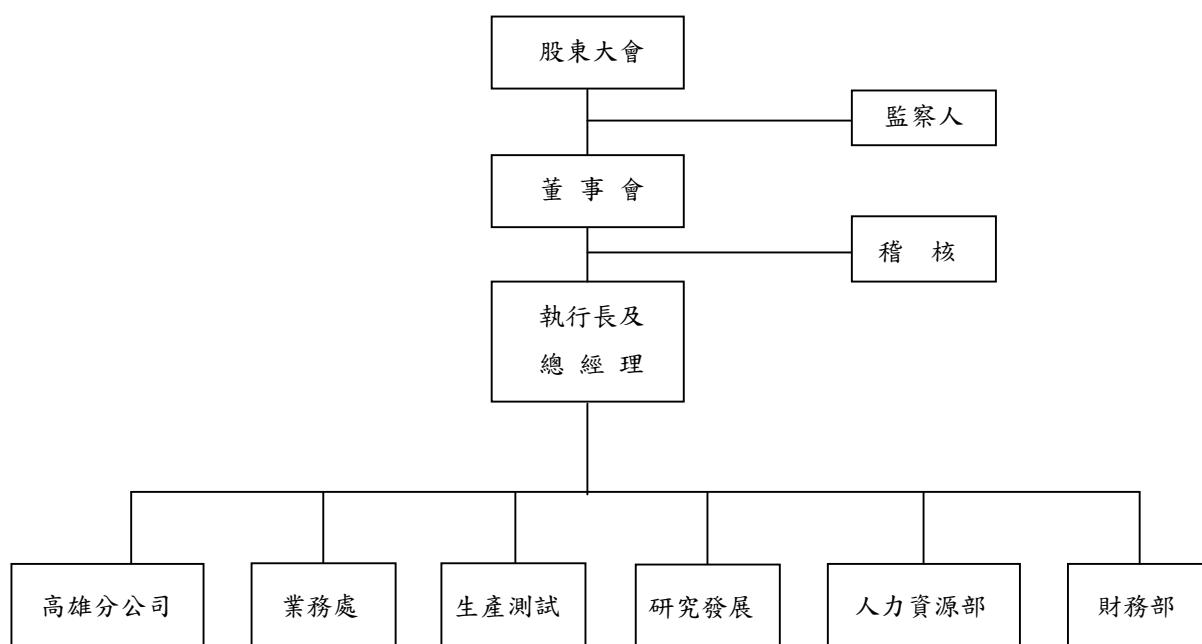

(二)各主要部門所營業務

部 門	職 掌
人力資源部	綜理公司人力發展、一般行政、採購及其它有關總務事項之辦理。
財務部	綜理公司理財、資金調配、投資管理、預算分析及報告、會計、出納、成本、股務等事宜。
業務處	負責全公司之產品推廣、產銷協調、控管、出貨以及公司營運統計及簡介製作。
研究發展	研究開發本公司之產品及技術推廣。
生產測試	產品之生產管理、晶圓測試、成品測試、製造過程之品質篩檢及其他有關製造事項之辦理。
高雄分公司	負責代理產品及自有產品之推廣銷售

二、董事、監察人、總經理、副總經理、協理、各部門及分支機構主管資料

(一)董事及監察人資料

99年4月17日

職稱	姓名	選(就)任日期	任期	初次選任日期	選任時持有股份		現在持有股數		配偶、未成年子女現在持有股份		利用他人名義持有股份		主要經(學)歷	目前兼任本公司及其他公司之職務	具配偶或二親等以內關係之其他主管、董事或監察人		
					股數	持股比例	股數	持股比例	股數	持股比例	股數	持股比例			職稱	姓名	關係
董事長	林錫琨	96.6.15	3年	78.6.16	7,439,321	3.43%	7,333,976	2.97%	1,704,524	0.69%	-	-	台灣大學商研所 交大電子物理系 工研院電子所企劃組組長	偉詮電子公司執行長 盈銓投資公司董事長	監察人	林錫琨	兄弟
董事	福豐投資(股)公司	96.6.15	3年	81.6.13	8,286,265	3.82%	9,302,988	3.77%	-	-	-	-	-	-	-	-	-
	代表人： 廖伯熙	96.6.15	3年	81.6.13	-	-	-	-	-	-	-	-	美國舊金山大學企管碩士 美國雷色士耳理工學院電機工程碩士	福豐投資公司董事長 福華飯店董事長 盈銓投資公司董事	-	-	-
董事	蔡東芳	96.6.15	3年	90.5.25	1,611,309	0.74%	1,938,304	0.79%	-	-	-	-	交大EMBA碩士 交大運輸工程與管理系 工研院電子所	偉詮電子公司總經理	-	-	-
董事	劉建成	96.6.15	3年	90.5.25	2,437,662	1.12%	2,313,946	0.94%	-	-	-	-	交大電信工程系 工研院電子所	偉詮電子公司副總經理	-	-	-
董事	李元宏	96.6.15	3年	93.6.15	1,816,184	0.84%	1,429,773	0.58%	-	-	-	-	大同工學院 大同公司服務19年	偉詮電子公司副總經理	-	-	-
董事	郭幸容	96.6.15	3年	96.6.15	1,417,602	0.65%	1,630,861	0.66%	-	-	-	-	逢甲大學財稅系 曾憲政會計師事務所查帳員 豐群水產公司課長	偉詮電子公司財務長 盈銓投資公司董事	-	-	-
董事	郭江龍	96.6.15	3年	96.6.15	-	-	-	-	-	-	-	-	交大電子物理系 德州儀器中國及台灣公司總經理	豐藝電子公司獨立董事	-	-	-
監察人	周宜國	96.6.15	3年	78.6.16	3,010,933	1.39%	3,380,373	1.37%	-	-	-	-	中興大學企管系 偉電科技公司董事長	偉電科技公司董事 盈銓投資公司監察人	-	-	-
監察人	林錫琨	96.6.15	3年	84.6.7	990,346	0.46%	1,004,826	0.41%	79,865	0.03%	-	-	逢甲大學經濟系 大同公司生管與物管組長	盈銓投資公司總經理	董事	林錫琨	兄弟
監察人	李正福	96.6.15	3年	96.6.15	5,000	0.00%	6,840	0.00%	42,454	0.02%	-	-	美國紐約州州立大學牛城分校 財經博士	國立交通大學財務金融所講座教授 美國羅格斯大學財務系傑出教授 財團法人亞太金融研究基金會董事長 飛信半導體公司獨立董事	-	-	-

法人股東之主要股東

99年5月15日

法人股東名稱	法人股東之主要股東	
	股東名稱	持股比例
福豐投資股份有限公司	廖伯熙	18.2%
	郭玉惠	13.6%
	廖呂琛慧	13.6%
	廖淳容	13.6%
	廖郁芬	13.6%
	廖有土	8.3%
	廖瑞琪	8.3%
	廖瑞遠	7.6%
	紀淑勤	3.2%

董事及監察人資料(二)

姓名	條件	是否具有五年以上工作經驗 及下列專業資格			符合獨立性情形(註)										兼任其他 公開發行 公司獨立 董事家數	
		商 務、法 務、財務、 會計或公司 業務所須相 關科系之公 私立大專院 校講師以上	法官、檢察官、 律師、會計師或 其他與公司業 務所需之國家 考試及格領有 證書之專門職 業及技術人員	商 務、法 務、財務、會 計或公司業 務所須之工 作經驗	1	2	3	4	5	6	7	8	9	10		
林錫銘			✓						✓	✓	✓			✓	✓	-
福豐投資公司 代表人：廖伯熙			✓	✓		✓	✓		✓	✓	✓	✓	✓	✓	✓	-
蔡東芳			✓				✓	✓	✓	✓	✓	✓	✓	✓	✓	-
李元宏			✓				✓	✓	✓	✓	✓	✓	✓	✓	✓	-
劉建成			✓				✓	✓	✓	✓	✓	✓	✓	✓	✓	-
郭幸容			✓				✓	✓	✓	✓	✓	✓	✓	✓	✓	-
郭江龍			✓	✓	✓	✓	✓	✓	✓	✓	✓	✓	✓	✓	✓	1
周宜國			✓	✓			✓	✓	✓	✓	✓	✓	✓	✓	✓	-
林錫琨			✓		✓			✓	✓	✓	✓		✓	✓	✓	-
李正福	✓		✓	✓		✓	✓	✓	✓	✓	✓	✓	✓	✓	✓	1

註：各董事、監察人於選任前二年及任職期間符合下述各條件者，請於各條件代號下方空格中打“✓”。

- (1)非為公司或其關係企業之受僱人。
- (2)非公司或其關係企業之董事、監察人(但如為公司或其母公司、公司直接或間接持有表決權之股份超過百分之五十之子公司之獨立董事者，不在此限)。
- (3)非本人及其配偶、未成年子女或以他人名義持有公司已發行股份總額百分之一以上或持股前十名之自然人股東。
- (4)非前三款所列人員之配偶、二親等以內親屬或五親等以內直系血親親屬。
- (5)非直接持有公司已發行股份總額百分之五以上法人股東之董事、監察人或受僱人，或持股前五名法人股東之董事、監察人或受僱人。
- (6)非與公司有財務或業務往來之特定公司或機構之董事(理事)、監察人(監事)、經理人或持股百分之五以上股東。
- (7)非為公司或關係企業提供商務、法務、財務、會計等服務或諮詢之專業人士、獨資、合夥、公司或機構之企業主、合夥人、董事(理事)、監察人(監事)、經理人及其配偶。
- (8)未與其他董事間具有配偶或二親等以內之親屬關係。
- (9)未有公司法第30條各款情事之一。
- (10)未有公司法第27條規定以政府、法人或其代表人當選。

(二) 總經理、副總經理、協理、各部門及分支機構主管資料

99年4月17日

職稱 (註1)	姓名	選(就)任日期	持有股份		配偶、未成年子女持有股份		利用他人名義持有股份		主要經(學)歷 (註2)	目前兼任其他公司之職務	具配偶或二親等以內關係之經理人	
			股數	持股比例	股數	持股比例	股數	持股比例			職稱	姓名
執行長	林錫銘	95.08.14	7,333,976	2.97%	1,704,524	0.69%	-	-	台大研所、交大電物系 工研院電子所企劃組長	盈銓投資公司董事長	-	-
總經理	蔡東芳	95.08.14	1,938,304	0.79%	-	-	-	-	交通大學EMBA碩士 工研院電子所	-	-	-
執行副總經理	李元宏	94.11.08	1,429,773	0.58%	-	-	-	-	大同工學院 大同公司服務19年	-	-	-
研究發展 資深副總經理	劉建成	92.03.17	2,313,946	0.94%	-	-	-	-	交大電信工程系 工研院電子所	-	-	-
產品企劃及應用工程 資深副總經理	黃峻雅	98.07.23	1,594,491	0.65%	-	-	-	-	工業技術學院電子系 工研院電子所、美商HP.	-	-	-
研究發展副總經理	郭世宗	92.11.17	367,520	0.15%	137,402	0.06%	-	-	台大電機研究所 普誠科技公司資深工程師 勁傑科技公司副總經理	-	-	-
業務副總經理	林登信	96.10.15	239,863	0.10%	5,790	0.00%	-	-	美國雪城大學電機電腦工程碩士 勁傑科技公司市場部協理	-	-	-
產品企劃及應用工程 副總經理	洪乃全	97.03.25	199,421	0.08%	106	0.00%	-	-	中原大學電子工程系 飛利浦電子工程師	-	-	-
業務副總經理	謝嘉德	97.08.18	-	-	-	-	-	-	交大高階主管管理學碩士 沛亨半導體副總經理	-	-	-
財務長	郭幸容	89.03.01	1,630,861	0.66%	-	-	-	-	逢甲大學財稅系 曾憲政會計師事務所查帳員 豐群水產公司課長	盈銓投資公司董事	-	-

註1：應包括總經理、副總經理、協理、各部門及分支機構主管資料，以及凡職位相當於總經理或協理者，不論職稱，亦均應予揭露。

註2：與擔任目前職位相關之經理，如於前揭期間曾於查核簽證會計師事務所或關係企業任職，應敘明其擔任之職稱及負責之職務。

(三)最近年度支付董事(含獨立董事)、監察人、總經理及副總經理之酬金

(1)董事(含獨立董事)之酬金

98年12月31日 單位：仟元

職稱	姓名	董事酬金				兼任員工領取相關酬金				A、B、C、D、E、F及G等七項總額占稅後純益之比例		有無領取來自子公司以外轉投資業酬金	
		報酬(A)	退職退休金(B)	盈餘分配之酬勞(C)(註1)	業務執行費用(D)	A、B及C及D等四項總額占稅後純益之比例	薪資、獎金及特支費等(E)	退職退休金(註2)	盈餘分配員工紅利(G)(註3)	員工認購股數(註4)	合併報表內所有公司		合併報表內所有公司
董事	林錫銘	-	-	4,973	840	4.26%	9,990	623	1,510	-	-	13.13%	-
董事	福豐投資公司 代表人：廖伯熙	-	-	-	-	-	-	-	-	-	-	-	-
董事	蔡東芳	-	-	4,973	840	4.40%	9,990	623	1,510	-	-	13.58%	-
董事	李元宏	-	-	-	-	-	-	-	-	-	-	-	-
董事	劉建成	-	-	-	-	-	-	-	-	-	-	-	-
董事	郭幸容	-	-	-	-	-	-	-	-	-	-	-	-
董事	郭江龍	-	-	-	-	-	-	-	-	-	-	-	-

註1：本公司98年度之盈餘分配數尚未經股東會同意通過，此部份為擬分配之預計數字。

註2：98年度實際支付退職退休金0元，98年度費用化退職退休金之提列提撥金額622,698元。

註3：係指最近年度董事兼任員工取得員工紅利(含股票紅利及現金紅利)者，應揭露最近年度盈餘分配議案股東會前經董事會通過擬議配發員工紅利金額，若無法預估者則按去年實際配發金額比例計算今年擬議配發金額。

註4：本表所揭露酬金內容與所得稅法之所得概念不同，故本表目的除作為資訊揭露之用，不作課稅之用。

酬金級距表

給付本公司各個董事酬金級距	董事姓名	
	前四項酬金總額(A+B+C+D)	前七項酬金總額(A+B+C+D+E+F+G)
低於2,000,000元	本公司 全體董事	本公司 福豐投資、郭江龍
2,000,000元(含)~5,000,000元	-	林錫銘、蔡東芳、李元宏、劉建成、郭幸容
5,000,000元(含)~10,000,000元	-	-
10,000,000元(含)~15,000,000元	-	-
15,000,000元(含)~30,000,000元	-	-
30,000,000元(含)~50,000,000元	-	-
50,000,000元(含)~100,000,000元	-	-
100,000,000元以上	-	-
總計	7	7

(2) 監察人之酬金(個別揭露姓名及酬金方式)

98年12月31日 單位：仟元

職稱	姓名	監察人酬金						A、B及C等三項總額占稅後純益之比例(%)		有無領取來自子公司以外轉投資事業酬金
		報酬(A)		盈餘分配之酬勞(B) (註1)		業務執行費用(C)		本公司	合併報表內所有公司	
		本公司	合併報表內所有公司	本公司	合併報表內所有公司	本公司	合併報表內所有公司			
監察人	周宜國	-	-	622	622	120	120	0.54%	0.56%	-
監察人	林錫琨	-	-	622	622	120	120	0.54%	0.56%	-
監察人	李正福	-	-	622	622	120	120	0.54%	0.56%	-

註1：本公司98年度之盈餘分配數尚未經股東會同意通過，此部份為擬分配之預計數字。

註2：最近年度任三個月份監察人平均設質比率大於50%者，應揭露於各該月份設質比率大於50%之個別監察人酬金。

註3：本表所揭露酬金內容與所得稅法之所得概念不同，故本表目的除作為資訊揭露之用，不作課稅之用。

(3) 總經理及副總經理之酬金

98年12月31日 單位：仟元

職稱	姓名	薪資(A)		退職退休金(B) (註2)		獎金及特支費等等(C)		盈餘分配之員工紅利金額(D) (註4)				A、B、C及D等四項總額占稅後純後之比例(%)		取得員工認股權憑證數額		有無領取來自子公司以外轉投資事業酬金	
		本公司	合併報表內所有公司	本公司	合併報表內所有公司	本公司	合併報表內所有公司	現金紅利金額	股票紅利金額	現金紅利金額	股票紅利金額	本公司	合併報表內所有公司	本公司	合併報表內所有公司		
執行長	林錫銘																
總經理	蔡東芳																
副總經理	李元宏																
副總經理	劉建成																
副總經理	郭世宗	14,657	14,657	1,583	1,583	1,849	1,849	2,698 (註3)	2,698 (註3)	-	-	15.22%	15.74%	-	-	-	-
副總經理	林登信																
副總經理	洪乃全																
副總經理	謝嘉德																
副總經理	黃竣權(註1)																

註1：黃竣權98年7月23日升任為副總經理，98年7月23日前資料不予揭露。

註2：98年度實際支付退職退休金0元，98年度費用化退職退休金之提列提撥金額1,583,122元。

註3：本公司98年度之盈餘分配數尚未經股東會同意通過，此部份為擬分配之預計數字。

註4：係填列最近年度盈餘分配議案股東會前經董事會通過擬議配發總總經理及副總經理之員工紅利金額(含股票紅利及現金紅利)，若無法預估者則按去年實際配發金額比例計算今年擬議配發金額。

註5：本表所揭露酬金內容與所得稅法之所得概念不同，故本表目的除作為資訊揭露之用，不作課稅之用。

酬金級距表

給付本公司各個總經理及副總經理酬金級距	總經理及副總經理姓名	
	本公司	合併報表內所有公司
低於2,000,000元	洪乃全、黃竣權(註1)	洪乃全、黃竣權(註1)
2,000,000元(含)~5,000,000元	林錫銘、蔡東芳、劉建成、李元宏、郭世宗、謝嘉德、林登信	林錫銘、蔡東芳、劉建成、李元宏、郭世宗、謝嘉德、林登信
5,000,000元(含)~10,000,000元	-	-
10,000,000元(含)~15,000,000元	-	-
15,000,000元(含)~30,000,000元	-	-
30,000,000元(含)~50,000,000元	-	-
50,000,000元(含)~100,000,000元	-	-
100,000,000元以上	-	-
總計	9	9

配發員工紅利之經理人姓名及配發情形

98年12月31日，單位：新台幣仟元

	職稱	姓名	股票紅利 金額	現金紅利 金額	總計	總額占稅後 純益之比例 (%)
經 理 人	執行長	林錫銘	-	2,900	2,900	2.12%
	總經理	蔡東芳				
	副總經理	李元宏				
	副總經理	劉建成				
	副總經理	郭世宗				
	副總經理	林登信				
	副總經理	洪乃全				
	副總經理	謝嘉德				
	副總經理	黃竣稚				
	財務長	郭幸容				

註1：係填列最近年度盈餘分配股東會前經董事會通過擬議配發經理人之員工紅利金額（含股票紅利及現金紅利），若無法預估者則按去年實際配發金額比例計算今年擬議配發金額。

註2：本公司98年度之盈餘分配數字尚未經股東會同意通過，此部份為擬分配之預計數字。

(四)分別比較說明本公司及合併報表所有公司於最近二年度支付本公司董事、監察人、總經理及副總經理酬金總額占稅後純益比例之分析並說明給付酬金之政策、標準與組合、訂定酬金之程序、與經營績效及未來風險之關聯性：

本公司董事及監察人之酬金包含車馬費及盈餘分配之董監事酬勞，依據公司章程規定，車馬費之金額係授權董事會參酌同業水準訂定之。盈餘分配之董監事酬勞則依照公司章程第20條規定之數額提撥，公司章程第20條請參閱議事手冊第40頁說明。

本公司總經理及副總經理之薪資依其學經歷、工作年資及績效授權董事長決定之。

三、公司治理運作情形：

(一)董事會運作情形：

董事會運作情形資訊

最近年度董事會開會 4 次，董事出席情形如下：

職稱	姓名	實際出(列)席次數 B	委託出席次數	實際出(列)席率 (%)【B/A】	備註
董事長	林錫銘	4	-	100%	
董事	福豐投資公司 代表人：廖伯熙	3	1	75%	
董事	蔡東芳	4	-	100%	
董事	李元宏	4	-	100%	
董事	劉建成	4	-	100%	
董事	郭幸容	4	-	100%	
董事	郭江龍	3	1	75%	

其他應記載事項：

- 一、證交法第 14 條之 3 所列事項暨其他經獨立董事反對或保留意見且有紀錄或書面聲明之董事會議決事項，應敘明董事會日期、期別、議案內容、所有獨立董事意見及公司對獨立董事意見之處理：本公司於最近年度董事會無上述情形發生。
- 二、董事對利害關係議案迴避之執行情形，應敘明董事姓名、議案內容、應利益迴避原因以及參與表決情形：本公司於最近年度董事會無上述情形發生。
- 三、當年度及最近年度加強董事會職能之目標（例如設立審計委員會、提昇資訊透明度等）與執行情形評估：本公司於 95 年 12 月經董事會通過訂定「董事會議事規範」，並依金管會之規定於 97 年 3 月份經董事會通過修訂部份內容，修訂後之董事會議事規範能更有效建立董事會治理制度及完整的監督功能，並強化管理機能。

(二)審計委員會運作情形或監察人參與董事會運作情形：本公司目前無設置審計委員會。

監察人參與董事會運作情形

最近年度董事會開會 4 次(A)，列席情形如下：

職稱	姓名	實際列席次數(B)	實際列席率(%) (B/A)	備註
監察人	周宜國	4	100%	
監察人	林錫琨	4	100%	
監察人	李正福	3	75%	

其他應記載事項：

一、監察人之組成及職責：

- (一)監察人與公司員工及股東之溝通情形（例如溝通管道、方式等）：本公司設有專人可隨時與監察人聯繫，建立與公司員工及股東溝通之管道。
 - (二)監察人與內部稽核主管及會計師之溝通情形（例如就公司財務、業務狀況進行溝通之事項、方式及結果等）：內部稽核主管列席本公司定期性董事會並做稽核業務報告，而監察人可隨時就公司財務、業務狀況等事項與會計師溝通。
- 二、監察人列席董事會如有陳述意見，應敘明董事會日期、期別、議案內容、董事會決議結果以及公司對監察人陳述意見之處理：本公司於最近期董事會無上述情形發生。

(三)公司治理運作情形及其與上市上櫃公司治理實務守則差異情形及原因：

項目	運作情形	與上市上櫃公司治理實務守則差異情形及原因
<p>一、公司股權結構及股東權益</p> <p>(一)公司處理股東建議或糾紛等問題之方式</p> <p>(二)公司掌握實際控制公司之主要股東及主要股東之最終控制者名單之情形</p> <p>(三)公司建立與關係企業風險控管機制及防火牆之方式</p>	<p>(一)本公司已依規定建立發言人制度處理相關事宜，若有糾紛之情事，將委由本公司法律顧問之律師處理。</p> <p>(二)依股務代理提供之股東名冊以為掌握。</p> <p>(三)本公司與關係企業間資產、財務管理權責皆相當明確，並依相關辦法規範辦理，並依據所制定之內部控制作業進行相關事宜。</p>	
<p>二、董事會之組成及職責</p> <p>(一)公司設置獨立董事之情形</p> <p>(二)定期評估簽證會計師獨立性之情形</p>	<p>(一)本公司目前設置一席獨立董事，即郭江龍先生。</p> <p>(二)本公司簽證會計師為國內大型會計師事務所，以獨立超然立場，遵循法令規範查核本公司財務狀況。且自97年3月31日起財務報表之簽證會計師即因該所內部輪調，將黃鴻文會計師變更為林政治會計師，98年5月1日起將黃樹傑會計師變更為黃裕峰會計師，以符合上市上櫃公司治理實務守則之規範。</p>	<p>本公司非強制設置獨立董事之公司，未來將視實際需要再研議辦理。</p>
<p>三、建立與利害關係人溝通管道之情形</p>	<p>建立發言人制度處理相關事宜。</p>	
<p>四、資訊公開</p> <p>(一)公司架設網站，揭露財務業務及公司治理資訊之情形</p> <p>(二)公司採行其他資訊揭露之方式（如架設英文網站、指定專人負責公司資訊之蒐集及揭露、落實發言人制度、法人說明會過程放置公司網站等）</p>	<p>(一)本公司已架設網站，定期更新財務業務訊息。查詢網址：www.weltrend.com.tw</p> <p>(二)本公司除依台灣證券交易所之規定，定期或不定期於公開資訊觀測站揭露相關之財務業務資訊外，並於本公司網站提供相關訊息之公開，本公司設有英文網站，並指定專人負責公司資訊之蒐集及揭露，發言人制度運作情形良好。</p>	
<p>五、公司設置提名、薪酬或其他各類功能性委員會之運作情形</p>	<p>目前無設置。</p>	<p>將視公司實際需要，適時辦理。</p>
<p>六、公司如依據「上市上櫃公司治理實務守則」訂有公司治理實務守則者，請敘明其運作與所訂公司治理實務守則之差異情形：不適用</p>		
<p>七、其他有助於瞭解公司治理運作情形之重要資訊（如員工權益、僱員關懷、投資者關係、供應商關係、利害關係人之權利、董事及監察人進修之情形、風險管理政策及風險衡量標準之執行情形、客戶政策之執行情形、公司為董事及監察人購買責任保險之情形等）：</p> <p>(一)本公司的願景為「打造一個獲利良好，於特定產品線有重要影響力，工作有樂趣而且具人文關懷色彩的優質公司」，經營者不斷努力朝著此目標前進，盡力達成此願景，希望讓每位員工都能真正享受到工作的樂趣、穩定的收入以及為股東創造最大利益。</p> <p>(二)本公司未訂定公司治理實務守則，惟董事與監察人職權之行使皆依「上市上櫃公司治理實務守則」為範本。</p> <p>(三)「董事及監察人進修之情形」已揭露於公開資訊觀測站。</p> <p>(四)本公司已為董事及監察人購買責任保險。</p>		

項目	運作情形	與上市上櫃公司 治理實務守則差 異情形及原因
八、如有公司治理自評報告或委託其他專業機構之公司治理評鑑報告者，應敘明其自評(或委外評鑑)結果、主要缺失(或建議)事項及改善情形：無。		
註一：董事及監察人進修之情形，參考臺灣證券交易所股份有限公司所發布之「上市上櫃公司董事、監察人進修推行要點參考範例」之規定。		
註二：所稱公司治理自評報告，係指依據公司治理自評項目，由公司自行評估並說明，各自評項目中目前公司運作及執行情形之報告。		

(四)公司如有設置薪酬委員會者，應揭露其組成、職責及運作情形：目前無設置。

(五)履行社會責任情形(公司對環保、社區參與、社會貢獻、社會服務、社會公益、消費者權益、人權、安全衛生與其他社會責任活動所採行之制度與措施及履行情形)：本公司雖未成立基金會，但會不定期參與或贊助公益活動，而對於節能減碳、環境綠化等環境保護方面也盡力去推動及執行，對企業社會責任的履行盡最大力量去達成。

(六)公司如有訂定公司治理守則及相關規章者，應揭露其查詢方式：無。

(七)其他足以增進對公司治理運作情形之瞭解的重要資訊：無。

(八)內部控制制度執行狀況應揭露下列事項：

1、內部控制聲明書：請參閱 P.21。

2、委託會計師專案審查內部控制制度者，應揭露會計師審查報告：無。

(九)最近年度及截至年報刊印日止公司及其內部人員依法被處罰、公司對其內部人員違反內部控制制度規定之處罰、主要缺失與改善情形：無。

(十)最近年度及截至年報刊印日止，股東會及董事會之重要決議

1、98 年度股東會之重要決議事項：

(1)承認本公司九十七年度決算表冊案。

(2)承認本公司九十七年度盈餘分配案。

(3)「資金貸與他人作業程序」及「背書保證作業程序」修訂案。

(4)購買董監責任保險案。

2、98 年度及截至年報刊印日止董事會之重要決議事項：

(1)本公司與子公司益詮電子股份有限公司簡易合併案。

(2)訂定合併基準日案。

(3)資深副總經理及財務長任命案。

(4)98 年度盈餘分配案。

(5)本公司股票全面換發為無實體案。

(6)公司章程修訂案。

(7)「資金貸與他人作業程序」及「背書保證作業程序」修訂案。

(8)第八屆董事、監察人改選案。

(9)解除新任董事競業禁止之限制。

(10)購買董監責任保險案。

(十一)最近年度及截至年報刊印日止董事或監察人對董事會通過重要決議有不同意見且有紀錄或書面聲明者，其主要內容：無。

(十二)最近年度及截至年報刊印日止，與財務報告有關人士(包括董事長、總經理、會計主管及內部稽核主管等)辭職解任情形之彙總：無。

四、會計師公費資訊：公司可選擇採級距或個別揭露金額方式揭露會計師公費。

會計師公費資訊

會計師事務所名稱	會計師姓名	查核期間	備註
勤業眾信聯合會計師事務所	黃裕峰	98.05.01~98.12.31	事務所內部業務調動
勤業眾信聯合會計師事務所	林政治	98.01.01~98.12.31	

註：本年度本公司若有更換會計師或會計師事務所者，應請分別列示其查核期間，及於備註欄說明更換原因。

會計師公費資訊級距表(請勾選符合之級距或填入金額)

金額單位：新台幣仟元

金額級距		公費項目	審計公費	非審計公費	合計
1	低於 2,000 千元			✓	
2	2,000 千元(含)~4,000 千元		✓		
3	4,000 千元(含)~6,000 千元				
4	6,000 千元(含)~8,000 千元				
5	8,000 千元(含)~10,000 千元				
6	10,000 千元(含)以上				

公司有下列情形之一者，應揭露下列事項：

- (一)給付簽證會計師、簽證會計師所屬事務所及其關係企業之非審計公費占審計公費之比例達四分之一以上者，應揭露審計與非審計公費金額及非審計服務內容：不適用。
- (二)更換會計師事務所且更換年度所支付之審計公費較更換前一年度之審計公費減少者，應揭露審計公費減少金額、比例及原因：不適用。
- (三)審計公費較前一年度減少達百分之十五以上者，應揭露審計公費減少金額、比例及原因。第一目所稱審計公費係指公司給付簽證會計師有關財務報告查核、核閱、複核、財務預測核閱及稅務簽證之公費：不適用。

五、更換會計師資訊：最近二年度及其期後期間有更換會計師情形者，應揭露下列事項。

(一)關於前任會計師：

更換日期	民國九十八年五月一日、民國九十七年三月三十一日		
更換原因及說明	事務所內部業務調動		
說明係委任人或會計師終止或不接受委任	當事人	會計師	委任人
	情況		
	主動終止委任		
	不再接受(繼續)委任		
最新兩年內簽發無保留意見以外之查核報告書意見及原因	97年及98年出具修正式無保留意見 原因：98年1月1日起採用新修訂之財務會計準則公報第10號「存貨之會計處理準則」。自97年1月1日起，採用新發布之財務會計準則第39號「股份基礎給付之會計處理準則」，以及財團法人中華民國會計研究發展基金會於96年3月發布(96)基秘字第052號函，員工分紅及董監酬勞應視為費用，而非盈餘之分配。		
與發行人有無不同意見	有	會計原則或實務	
		財務報告之揭露	
		查核範圍或步驟	
		其他	
	無	√	
說明			
其他揭露事項 (本準則第十條第五款第一目第四點應加以揭露者)	無		

(二)關於繼任會計師：

事務所名稱	勤業眾信聯合會計師事務所
會計師姓名	黃裕峰會計師、林政治會計師
委任之日	民國九十八年五月一日、民國九十七年三月三十一日
委任前就特定交易之會計處理方法或會計原則及對財務報告可能簽發之意見諮詢事項及結果	不適用
繼任會計師對前任會計師不同意見事項之書面意見	不適用

(三)前任會計師對本準則第十條第五款第一目及第二目第三點事項之復函：不適用。

六、公司之董事長、總經理、負責財務或會計事務之經理人，最近一年內曾任職於簽證會計師所屬事務所或其關係企業者，應揭露其姓名、職稱及任職於簽證會計師所屬事務所或其關係企業之期間。所稱簽證會計師所屬事務所之關係企業，係指簽證會計師所屬事務所之會計師持股超過百分之五十或取得過半數董事席次者，或簽證會計師所屬事務所對外發布或刊印之資料中列為關係企業之公司或機構：無。

七、最近年度及截至年報刊印日止，董事、監察人、經理人及持股比例超過百分之十之股東股權移轉及股權質押變動情形。股權移轉或股權質押之相對人為關係人者，應揭露該相對人之姓名、與公司、董事、監察人、持股比例超過百分之十股東之關係及所取得或質押股數。

(一)董事、監察人、經理人及大股東股權變動情形：

職 稱	姓 名	98 年度		當年度截至 4 月 17 日止	
		持有股數 增(減)數	質押股數 增(減)數	持有股數 增(減)數	質押股數 增(減)數
董事長 兼執行長	林錫銘	(160,000)	-	(50,000)	-
董 事	福豐投資公司 代表人：廖伯熙	-	-	-	-
董 事 兼總經理	蔡東芳	142,000	-	-	-
董 事	劉建成	(405,000)	-	-	-
董 事	李元宏	200,000	-	-	-
董 事	郭幸容	105,000	-	-	-
董 事	郭江龍	-	-	-	-
監察人	林錫琨	(40,000)	-	-	-
監察人	周宜國	-	-	-	(3,260,000)
監察人	李正福	-	-	-	-
經理人	郭世宗	90,000	-	-	-
經理人	林登信	142,000	-	-	-
經理人	洪乃全	40,000	-	-	-
經理人	謝嘉德	-	-	-	-
經理人	黃竣稚(註 1)	-	-	-	-

註 1：經理人黃竣稚於 98 年 7 月 23 日升任為副總經理，98 年 7 月 23 日以前資料不予揭露。

(二)股權移轉之相對人為關係人者：無。

(三)股權質押之相對人為關係人者：無。

八、持股比例占前十名之股東，其相互間為財務會計準則公報第六號關係人或為配偶、二親等以內之親屬關係之資訊。

持股比例占前十名之股東，其相互間之關係資料

姓名 (註1)	本人 持有股份		配偶、未成年子 女持有股份		利用他人 名義合計 持有股份		前十大股東相互間 具有財務會計準則 公報第六號關係人 或為配偶、二親等 以內之親屬關係者 ，其名稱或姓名及 關係。(註3)		備註
	股數	持股 比率	股數	持股 比率	股數	持股 比率	名稱 (或姓名)	關係	
福豐投資(股)公司	9,302,988	3.77%	-	-	-	-	-	-	-
代表人：廖伯熙	-	-	-	-	-	-	-	-	-
林錫銘	7,333,976	2.97%	1,704,524	0.69%	-	-	戴慧玲	配偶	-
周宜國	3,380,373	1.37%	-	-	-	-	-	-	-
劉建成	2,313,946	0.94%	-	-	-	-	-	-	-
蔡東芳	1,938,304	0.79%	-	-	-	-	-	-	-
戴慧玲	1,704,524	0.69%	7,333,976	2.97%	-	-	林錫銘	配偶	-
郭幸容	1,630,861	0.66%	-	-	-	-	-	-	-
黃竣稚	1,594,491	0.65%	-	-	-	-	-	-	-
李元宏	1,429,773	0.58%	-	-	-	-	-	-	-
林宗元	1,314,142	0.53%	-	-	-	-	-	-	-

註1：應將前十名股東全部列示，屬法人股東者應將法人股東名稱及代表人姓名分別列示。

註2：持股比例之計算係指分別以自己名義、配偶、未成年子女或利用他人名義計算持股比率。

註3：將前揭所列示之股東包括法人及自然人，應揭露彼此間之關係。

九、公司、公司之董事、監察人、經理人及公司直接或間接控制之事業對同一轉投資事業之持股數，並合併計算綜合持股比例：

單位：仟股；%

轉投資事業 (註)	本公司投資		董事、監察人、經理人及直接或間接控制事業之投資		綜合投資	
	股數	持股比例	股數	持股比例	股數	持股比例
英屬維京群島商 偉詮國際公司	8,164	100%	-	-	8,164	100%
盈銓投資公司	20,745	97.5%	429	2%	21,174	99.5%
智威科技公司	33	0.12%	-	-	33	0.12%
綠星電子公司	6	0.13%	-	-	6	0.13%
興隆發電子公司	10	0.05%	-	-	10	0.05%
Aetas Technology Inc.	46	特別股	-	-	46	特別股
交大創業投資公司	1,157	3%	-	-	1,157	3%
思源創業投資公司	1,000	3%	-	-	1,000	3%
台灣眾鑫企業公司	440	3%	200	1%	640	4%
偉電科技公司	336	2%	210	1%	546	3%
光碁科技公司	619	2%	-	-	619	2%
Weltrend Korea Co.,Ltd	-	10%	-	-	-	10%

註：本公司 98 年 12 月 31 日之長期投資

偉詮電子股份有限公司

內部控制制度聲明書

日期：99年3月25日

本公司民國九十八年度之內部控制制度，依據自行檢查的結果，謹聲明如下：

- 一、本公司確知建立、實施和維護內部控制制度係本公司董事會及經理人之責任，本公司業已建立此一制度。其目的係在對營運之效果及效率(含獲利、績效及保障資產安全等)、財務報導之可靠性及相關法令之遵循等目標的達成，提供合理的確保。
- 二、內部控制制度有其先天限制，不論設計如何完善，有效之內部控制制度亦僅能對上述三項目標之達成提供合理的確保；而且，由於環境、情況之改變，內部控制制度之有效性可能隨之改變。惟本公司之內部控制制度設有自我監督之機制，缺失一經辨認，本公司即採取更正之行動。
- 三、本公司係依據「公開發行公司建立內部控制制度處理準則」(以下簡稱「處理準則」)規定之內部控制制度有效性之判斷項目，判斷內部控制制度之設計及執行是否有效。該「處理準則」所採用之內部控制制度判斷項目，係為依管理控制之過程，將內部控制制度劃分為五個組成要素：1.控制環境，2.風險評估及回應，3.控制作業，4.資訊及溝通，及5.監督。每個組成要素又包括若干項目。前述項目請參見「處理準則」之規定。
- 四、本公司業已採用上述內部控制制度判斷項目，檢查內部控制制度之設計及執行的有效性。
- 五、本公司基於前項檢查結果，認為本公司於民國九十八年十二月三十一日的內部控制制度(含對子公司之監督與管理)，包括知悉營運之效果及效率目標達成之程度、財務報導之可靠性及相關法令之遵循有關的內部控制制度等之設計及執行係屬有效，其能合理確保上述目標之達成。
- 六、本聲明書將成為本公司年報及公開說明書之主要內容，並對外公開。上述公開之內容如有虛偽、隱匿等不法情事，將涉及證券交易法第二十條、第三十二條、第一百七十一條及第一百七十四條等之法律責任。
- 七、本聲明書業經本公司民國九十九年三月二十五日董事會通過，出席董事7人中，無人持反對意見，均同意本聲明書之內容，併此聲明。

偉詮電子股份有限公司

董事長：林錫銘

總經理：蔡東芳



肆、募資情形

一、本公司資本及股份 (一)股本來源

年月	發行價格	核定股本		實收股本		股本金額	股本來源	備註	
		股數	金額	股數	金額			以現金以外之財產抵充股款者	核准日期與文號
78.6	10	8,000,000	80,000,000	3,600,000	36,000,000	創立		技術作價 3,600,000 元	78.7.5(78)園經字第 07331 號
79.5	10	8,000,000	80,000,000	8,000,000	80,000,000	現金增資 44,000,000		技術作價 4,400,000 元	79.5.29(79)園經字第 05560 號
80.4	11	20,000,000	200,000,000	12,000,000	120,000,000	現金增資 40,000,000		無	80.5.3(80)園經字第 04640 號
84.6	10	20,000,000	200,000,000	17,680,000	176,800,000	盈餘轉增資 48,000,000 員工紅利轉增資 8,800,000		無	84.7.4(84)園商字第 09476 號
85.5	10	60,000,000	600,000,000	30,200,000	302,000,000	盈餘轉增資 109,616,000 員工紅利轉增資 15,584,000		無	85.6.18(85)園商字第 09625 號
86.6	10	60,000,000	600,000,000	40,000,000	400,000,000	盈餘轉增資 84,560,000 員工紅利轉增資 13,440,000		無	86.7.17(86)園商字第 13772 號
86.6	53	60,000,000	600,000,000	50,000,000	500,000,000	現金增資 100,000,000		無	
87.6	10	120,000,000	1,200,000,000	72,000,000	720,000,000	盈餘轉增資 115,000,000 資本公積轉增資 85,000,000 員工紅利轉增資 20,000,000		無	87.7.13(87)園商字第 016810 號
88.7	10	120,000,000	1,200,000,000	88,000,000	880,000,000	盈餘轉增資 72,000,000 資本公積轉增資 72,000,000 員工紅利轉增資 16,000,000		無	88.8.13(88)園商字第 017381 號
89.8	10	120,000,000	1,200,000,000	117,700,000	1,177,000,000	盈餘轉增資 220,000,000 資本公積轉增資 44,000,000 員工紅利轉增資 33,000,000		無	89.8.17(89)園商字第 017790 號
89.10	10	158,000,000	1,580,000,000	121,100,000	1,211,000,000	合併增資 34,000,000		無	89.10.16(89)園商字第 023334 號
90.7	10	219,600,000	2,196,000,000	161,400,000	1,614,000,000	盈餘轉增資 339,080,000 員工紅利轉增資 63,920,000		無	90.7.20(90)園商字第 018238 號
91.9	10	219,600,000	2,196,000,000	189,600,000	1,896,000,000	盈餘轉增資 193,680,000 資本公積轉增資 48,420,000 員工紅利轉增資 39,900,000		無	91.9.10(91)園商字第 0910022422 號
92.8	10	219,600,000	2,196,000,000	216,300,000	2,163,000,000	盈餘轉增資 189,600,000 資本公積轉增資 37,920,000 員工紅利轉增資 39,480,000		無	92.8.15(92)園商字第 0920022569 號
93.8	10	273,200,000	2,732,000,000	233,000,000	2,330,000,000	盈餘轉增資 129,780,000 員工紅利轉增資 37,220,000		無	93.8.12(93)園商字第 0930022213 號
93.11	-	273,200,000	2,732,000,000	225,000,000	2,250,000,000	庫藏股減資 80,000,000		無	93.11.29(93)園商字第 0930033041 號

年月	核定股本		實收股本		備註	
	股數	金額	股數	金額	股本來源	以現金以外之財產抵充股款者
94.3	273,200,000	2,732,000,000	220,000,000	2,200,000,000	庫藏股減資 50,000,000	無
96.4	273,200,000	2,732,000,000	217,000,000	2,170,000,000	庫藏股減資 30,000,000	無
96.8	273,200,000	2,732,000,000	223,510,000	2,235,100,000	資本公積轉增資 65,100,000	無
97.8	330,000,000	3,300,000,000	246,800,000	2,468,000,000	盈餘轉增資 201,159,000 員工紅利轉增資 31,741,000	無

股份種類	核定股本		備註
	流通在外股份(已上市)	未發行股份	
普通股	246,800,000	83,200,000	330,000,000

總括申報制度相關資訊：無。

(二)股東結構

99年4月17日 單位：股

股東結構數量	股東結構				合計
	政府機構	金融機構	其他法人	個人	
人數	2	7	36	41,641	53
持有股數	1,120	94,488	10,007,533	233,172,500	3,524,359
持股比例	0.00%	0.04%	4.05%	94.48%	1.43%
					100.00%

(三)股權分散情形

1、普通股

普通股
每股面額十元

99年4月17日

持股分級	股東人數	持有股數	持股比例
1 至 999	11,809	2,921,764	1.18%
1,000 至 5,000	21,321	48,002,649	19.44%
5,001 至 10,000	4,593	35,333,876	14.31%
10,001 至 15,000	1,492	18,084,157	7.33%
15,001 至 20,000	863	16,008,528	6.49%
20,001 至 30,000	731	18,356,759	7.44%
30,001 至 50,000	478	19,105,075	7.74%
50,001 至 100,000	279	20,350,745	8.25%
100,001 至 200,000	106	14,697,929	5.96%
200,001 至 400,000	39	10,595,177	4.29%
400,001 至 600,000	11	5,350,170	2.17%
600,001 至 800,000	2	1,257,005	0.51%
800,001 至 1,000,000	2	1,623,804	0.66%
1,000,001 以上	13	35,112,362	14.23%
合 計	41,739	246,800,000	100.00%

2、特別股：不適用。

(四)主要股東名單

主要股東名稱	股 份	持有股數	持股比例
福豐投資股份有限公司		9,302,988	3.77%
林錫銘		7,333,976	2.97%
周宜國		3,380,373	1.37%
劉建成		2,313,946	0.94%
蔡東芳		1,938,304	0.79%
戴慧玲		1,704,524	0.69%
郭幸容		1,630,861	0.66%
黃竣稚		1,594,491	0.65%
李元宏		1,429,773	0.58%
林宗元		1,314,142	0.53%

(五)最近兩年度每股市價、淨值、盈餘、股利及相關資料

每股市價、淨值、盈餘、及股利資料

項 目		年 度	97 年	98 年	當 年 度 截 至 99 年 3 月 31 日 (註 8)
		每股市價 (註 1)	最 高	38.5	32.95
	最 低	9.63	11.20	21.95	
	平 均	24.46	22.28	27.32	
每股淨值 (註 2)	分 配 前	9.41	12.67	12.77	
	分 配 後	9.41	-	-	
每股盈餘	加權平均股數(仟股)	246,800	246,800	246,800	
	每股盈餘(調整前)(註 3)	0.36	0.55	0.19	
	每股盈餘(調整後)(註 3)	-	-	-	
每股股利	現 金 股 利	-	0.8	-	
	無償配股	盈餘配股	-	-	-
		資本公積配股	-	-	-
	累積未付股利(註 4)	-	-	-	
投資報酬分析	本益比(註 5)	67.94	40.51	-	
	本利比(註 6)	-	27.85	-	
	現金股利殖利率(註 7)	-	3.59%	-	

註 1:列示各年度普通股最高及最低市價，並按各年度成交值與成交量計算各年度平均市價。

註 2:以年底已發行之股數為準並依據次年度股東會決議分配之情形填列。

註 3:因無償配股等情形而須追溯調整者，應列示調整前及調整後之每股盈餘。

註 4:權益證券發行條件如有規定當年度未發放之股利得累積至有盈餘年度發放者，應分別揭露截至當年度止累積未付之股利。

註 5:本益比=當年度每股平均收盤價/每股盈餘。

註 6:本利比=當年度每股平均收盤價/每股現金股利。

註 7:現金股利殖利率=每股現金股利/當年度每股平均收盤價。

註 8:每股淨值、每股盈餘應填列截至年報刊印日止最近一季經會計師查核(核閱)之資料；其餘欄應填列截至年報刊印日止之當年度資料。

(六)公司股利政策及執行狀況

1、公司股利政策：

本公司股利之發放應考量財務結構之健全與穩定，並依據公司成長需求擬定當年度發放現金股利與股票股利之比例。現金股利之分派比例不低於股利總額之百分之十(10%)。

2、本次股東會擬議股利分配之情形：

本公司 99 年 3 月 25 日董事會通過本此股東會擬配發現金股利每仟股配發 800 元，本公司於分配股息紅利基準日前，如因庫藏股轉讓、購回或註銷等因素，致本公司分配股息紅利基準日之流通在外股數有所增加或減少者，擬請股東會授權董事會依本次盈餘分配案決議之現金股利金額，按分配股息紅利基準日實際流通在外股數，調整股東配息率。

(七)本次股東會擬議之無償配股對公司營業績效及每股盈餘之影響：無。

(八)員工分紅及董事、監察人酬勞：

1、公司章程所載員工分紅及董事、監察人酬勞之成數或範圍：

本公司年度總決算如有盈餘，依下列順序分派之：

(1)提繳稅捐。

(2)彌補虧損。

(3)扣除一、二款後，提存百分之十為法定盈餘公積。

(4)依證券交易法第41條規定必須提存之特別盈餘公積。

(5)提撥員工紅利就一至四款規定數額後剩餘之數，加計前一年度依本條文第四款規定所提撥公積之回轉數，提撥百分之十二。

(6)董事監察人酬勞金就一至四款規定數額後剩餘之數，加計前一年度依本條文第四款規定所提撥公積之回轉數，提撥百分之三。

(7)餘額由董事會依據本公司股利政策擬具股東紅利分派議案，並提請股東會承認，按股份總額比例分配之。

2、本期估列員工紅利及董事、監察人酬勞金額之估列基礎、配發股票紅利之股數計算基礎及實際配發金額若與估列數有差異時之會計處理：

(1)若於財務報告期後期間內，董事會決議之發放金額與原估列金額有重大變動，其金額達證券交易法施行細則第6條規定重編財務報告之標準者，應重編財務報告。

(2)公司在召開股東會時，通常先承認年度財務報告案，再通過盈餘分配案，若盈餘分配案決議員工紅利及董事、監察人酬勞之金額與年度財務報告資產負債表日有差異者，其差異金額應依會計估計變動處理，列為次年度損益，不影響原已承認之財務報告案。

本公司98年底估列員工紅利及董事、監察人酬勞之金額與99年3月25日董事會決議相同。

3、董事會通過之擬議配發員工分紅等資訊：

(1)配發員工現金紅利、股票紅利及董事、監察人酬勞金額。若與認列費用年度估列金額有差異者，應揭露差異數、原因及處理情形：

本公司99年3月25日董事會擬議配發員工現金紅利新台幣27,357,545元，董事、監察人酬勞金額擬分配新台幣6,839,386元。擬議配發金額與認列費用年度估列金額無差異。

(2)擬議配發員工股票紅利金額及占本期稅後純益及員工紅利總額合計數之比例：
本年度無配發員工股票紅利。

(3)擬議配發員工紅利及董事、監察人酬勞後之設算每股盈餘：0.55元

4、前一年度員工分紅及董事、監察人酬勞之實際配發情形(包括配發股數、金額及股價)、其與認列員工分紅及董事、監察人酬勞有差異者並應敘明差異數、原因及處理情形：
前一年度無配發員工分紅及董事、監察人酬勞。

(九)公司買回本公司股份情形：無。

二、公司債(含海外公司債)辦理情形：無。

三、特別股辦理情形：無。

四、參與海外存託憑證辦理情形：無。

五、員工認股權憑證辦理情形：無。

六、併購或受讓他公司股份發行新股辦理情形：無。

七、資金運用計畫執行情形：

(一)資金運用計畫內容：

前各次發行或私募有價證券尚未完成或最近三年內已完成且計畫效益尚未顯現者：

無。

(二)執行情形：無。

伍、營運概況

一、業務內容

(一)業務範圍

1.公司所營業務之主要內容：

研究、開發、生產、測試、銷售下列產品：

- (1)數位、類比混合式特殊應用積體電路
- (2)數位式積體電路
- (3)類比式積體電路

2.主要產品營業比重：

單位：新台幣仟元

主要產品項目	98 年度營業收入金額	營業比重
視訊 IC	549,297	27%
類比 IC	358,486	17%
消費性 IC	267,412	13%
電子元件代銷	893,249	43%
合計	2,068,444	100%

3.目前之商品(服務)項目：

- (1)自行研發及產銷之產品：視訊 IC、類比 IC、消費性 IC 及其他。
- (2)兼營業務：國際知名品牌電子零組件之整合應用及代理銷售，如日本 Rohm。

4.計劃開發之新產品(服務)：

- (1) 視訊 IC：利基型市場 Scaler SoC 晶片、影像控制晶片。
- (2) 類比 IC：LED 驅動控制 IC、微型馬達驅動控制 IC。
- (3) 消費性 IC：觸控晶片系列、SDIO 控制晶片。

(二)產業概況

1. 產業發展現況：

根據工研院工經中心 (IEK) 統計，2009 年我國 IC 產業總體產值 (含設計、製造、封裝、測試) 達新台幣 12,497 億元，較 2008 年 13,473 億元衰退 7.2%。衰退主因來自於 2008 年第四季以來金融海嘯的延續影響，雖然 2009 年第二季已有回春跡象，然而由於產能擴充在上半年較為保守，整體產業在第三季以後才逐漸恢復正常，到了第四季，產業呈現大幅成長的榮景，金融海嘯的陰霾也得以正式解除。

相較之下，IC 設計業在 2009 年的表現優於整體產業，從第二季開始，IC 設計業的衰退情況已大幅縮小，第三季開始出現正成長，全年產值為新台幣 3,859 億元，較 2008 年 3,749 億元成長 2.9%，是整體半導體產業中唯一正成長的行業。2009 年各項產值數據及各季成長情況詳如下表：

金額單位：新台幣億元

		IC 設計業	IC 製造業	IC 封裝業	IC 測試業	總體產值
2008年	Q1	916	1,702	565	245	3,428
	Q2	965	1,784	590	257	3,596
	Q3	1,070	1,842	610	265	3,787
	Q4	798	1,214	452	198	2,662
	合計	3,749	6,542	2,217	965	13,473
2009年	Q1	748	805	335	148	2,036
	Q2	932	1,362	490	210	2,994
	Q3	1,144	1,711	578	255	3,688
	Q4	1,035	1,888	593	263	3,779
	合計	3,859	5,766	1,996	876	12,497
同期成長率	Q1	-18.3%	-52.7%	-40.7%	-39.6%	-40.6%
	Q2	-3.4%	-23.7%	-16.9%	-18.3%	-16.7%
	Q3	6.9%	-7.1%	-5.2%	-3.8%	-2.6%
	Q4	29.7%	55.5%	31.2%	32.8%	42.0%
	全年	2.9%	-11.9%	-10.0%	-9.2%	-7.2%

資料來源：工研院工經中心（IEK）

2. 產業上、中、下游之關聯性：

我國 IC 產業的分工體系健全，舉凡設計、製造、封裝、測試等專業領域，在全球電子工業供應鏈中，皆有舉足輕重的地位。而 IC 設計業主導 IC 產品的規劃、研發、應用、銷售，是半導體產業與電子成品產業的重要橋樑，產業上、中、下游之關聯性如下：

- 上游：IC 設計業的上游包括晶圓、封裝、測試等協力代工廠商，本公司之晶圓代工以台積電為主要策略夥伴，封裝幾乎全數由國內專業封裝公司代工，測試則大多數由廠內自測。
- 中游：IC 設計提供產品規劃、開發、銷售及技術服務，中游為應用方案商以及代理通路商，負責將 IC 產品推廣至客戶端。本公司代理通路的佈建依據產品特質而有所區隔，且依行銷能力、技術支援等專業能力評選適合之代理商。
- 下游：IC 設計業的下游為購買 IC 的客戶，亦即為 IC 的使用者，通常為實際將 IC 組裝整合至成品的電子產品製造商。

3. 產品各種發展趨勢及競爭情形：

近幾年來，電子產業的主軸已從過去的 IT 產品轉向多元化發展，熱門領域包括網路通訊、手機、影音多媒體、儲存記憶裝置、電源等。本公司運用多年來所累積的基礎，主要產品集中於視訊、類比及消費性電子產品等領域，若加以廣義詮釋，本公司的產品可歸納為節能減碳、健康醫療、電源安全、科技生活等時下熱門主題，此與當前全球的發展趨勢甚為契合。茲敘述如下：

1. 節能減碳：應用在 LCD TV、DVD、STB 等影音產品的之節能控制 IC，以及用在 LED 背光、照明的驅動控制 IC。
2. 健康醫療：運動器材顯示面板控制晶片，以及用於耳溫槍、心跳計、血壓計、血糖計等居家醫療電子產品的控制 IC。
3. 電源安全：應用於包括 PC、遊戲機、LCD TV 等的交換式電源供應器（SPS）之電源安全管理 IC。
4. 科技生活：觸控面板控制 IC、PC 鍵盤、遊戲機週邊控制 IC、以及家電用品控制 IC 等。

以上皆為目前的熱門領域，深具發展潛力，然而電子產品推陳出新非常快速，晶片設計業者不但要迅速發展市場所需的產品，且須投入龐大的技術支援人力，競爭非常激烈，本公司產品向來以功能差異化、優異的品質、合理的價格、穩定的交期等為主要競爭利器，深獲客戶肯定。

(三)技術及研發概況

1. 本年度及截至年報刊印日止每年投入之研發費用

單位：新台幣仟元

年度 項 目	98 年度	當年度截至 99 年 3 月 31 日
研究發展支出	162,609	39,454

2. 開發成功之技術或產品：

到目前為止，本公司申請專利總計有 132 件，已通過 86 件，其中國內 71 件，國外 15 件，98 年提出申請 21 件，並通過 11 件(含 98 年以前申請)。去(98)年已成功開發的技術或產品，具體說明如下：

(1)視訊 IC 方面：

- TV Sub-MCU：主要應用於 LCD TV，兼具 HDMI CEC 及系統節能功能，持續發展系列產品，廣獲國際大廠認證及大量採用，除了 LCD TV 之外，也成功應用於 STB、DVD 等影音產品。
- Scaler SoC：結合 Scaler、OSD、TCON、JPEG Decoder、SD Card Reader、USB Host 等技術於一體的 SoC 設計，針對中/小尺寸影音產品之利基市場，包括車用 TV、手持式 DVD、運動表頭等領域。

(2)類比 IC 方面：

- 電源管理晶片：除了 PC 電源供應器的控制晶片之外，也針對遊戲機、電源轉換器及 TV 成功研發出電源管理晶片。
- LED 驅動晶片：應用 LCD 面板背光模組與 LED 照明領域，已成功發展出一系列晶片，產品進入客戶試產階段。
- 用於數位相機、散熱風扇等領域之各類馬達驅動 IC。

(3)消費性電子產品：

- 嵌入式 MCU SoC 單晶片：持續發展更高階的晶片，應用領域包括遊戲機輸入裝置、USB 鍵盤、家用醫療器材(如血壓計、血糖計、耳溫槍)等。
- 觸控晶片：表面電容式及投射電容式觸控晶片及手勢語言技術，應用於多點觸控銀幕。
- SDIO 控制晶片：已成功發展出手機付款、身份認證等方面的應用。

(四)長、短期業務發展計劃

1.持續發展新產品

短期：持續對現有產品進行功能改善及良率提升，以強化產品競爭力。

長期：利用既有產品及技術基礎，開發符合未來市場趨勢之系列產品，具體計劃如：

- MCU 系列晶片：拓展應用領域，並研發 32 位元核心技術。
- LED 驅動晶片：使用高壓製程，研製應用於照明市場之產品。
- 觸控晶片：電容式多點觸控銀幕控制晶片系列產品。

2.持續拓展新市場

短期：穩固現有客戶群，持續導入新機種；開拓新客戶群，積極推廣本公司產品。

長期：拓展客戶群的延伸，包括產業外移客戶服務駐點的建立，及進一步接觸國際終端大廠的業務機會。

二、市場及產銷概況

(一)市場分析：

本公司產品主要銷售地區包括台灣、香港、中國、韓國、東南亞等地，終端產品遍及全球各大國際品牌，近兩年來依地區別的銷售比重如下：

金額單位：新台幣仟元

年度 銷售地區		97 年度		98 年度	
		銷售金額	比率 (%)	銷售金額	比率 (%)
內 銷		560,518	26%	498,674	24%
外 銷	亞洲	1,453,620	67%	1,322,826	64%
	其他	159,585	7%	246,944	12%
合 計		2,173,723	100%	2,068,444	100%

從產品面而言，本公司三大產品線均衡發展，產品結構相當健全。其市場佔有率與未來之供需情況說明如下：

- 視訊 IC：應用於 LCD TV 之 Sub MCU，獲全球最大品牌及國內大廠長期採用，市場佔有率第一。本公司之 Scaler SoC，則針對中/小尺寸影音產品之利基市場，包括車用 TV、手持式 DVD、數位相框等領域。
- 類比 IC：本公司的電源管理 IC，出貨量持續成長，在 PC SPS 的市場佔有率全球第一。新產品 LED 驅動 IC，已開始少量出貨，期能帶來另一波成長契機。
- 消費性 IC：居家醫療器材控制晶片出貨穩定，幾乎不受金融風暴影響，而 USB 鍵盤控制晶片也隨著 IT 產業景氣，於去年年中恢復正常，遊戲機輸入裝置控制晶片則恢復較為緩慢，是去年表現較不如預期的項目，觸控面板控制晶片是今年預期成長之新產品。

本公司未來發展之有利及不利因素，列舉說明如下：

— 有利因素：

1. 專業及品牌形象佳，有利於新產品之拓展。
2. 公司財務狀況健全，有利於因應當前情勢及市場突發狀況。
3. 擁有測試工廠，能夠對客戶提供最完善的服務。
4. 與主要代工夥伴關係深厚，具供應鏈競爭優勢。
5. 代理國際知名品牌電子零組件之整合應用及銷售，有利於提供客戶完整解決方案 (Total Solution)

— 不利因素：

1. 電子產業外移情形普遍，服務難度及成本都相對提高。
2. 同業競爭激烈，IC 利潤空間面臨挑戰。
3. 景氣過熱，代工廠產能吃緊，交期拉長。

(二)主要產品之重要用途及產製過程

1.主要產品之重要用途

本公司之產品種類及其主要用途列舉如下：

主要用途	產品系列
節能減碳	LCD TV、DVD、STB 節能控制 IC、LED 驅動控制 IC
健康醫療	運動器材顯示面板相關 IC、耳溫槍/心跳計/血壓計/血糖計控制 IC
電源安全	PC、遊戲機、LCD TV 電源安全管理 IC
科技生活	遊戲機週邊控制 IC、USB 鍵盤 IC、觸控 IC、家電用品控制 IC...

2.產製過程

如下圖，本公司在產業中定位為無晶圓工廠之 IC 公司 (Fabless IC Company)，即一般所稱之 IC 設計公司。主要工作包括 IC 產品企劃、研發、測試、銷售等；光罩(Mask)、晶圓(Wafer)、封裝(Package)係委外製造，主要之晶圓代工廠(Foundry)為台積電 (TSMC)，已有超過 20 年之久的長期合作關係。

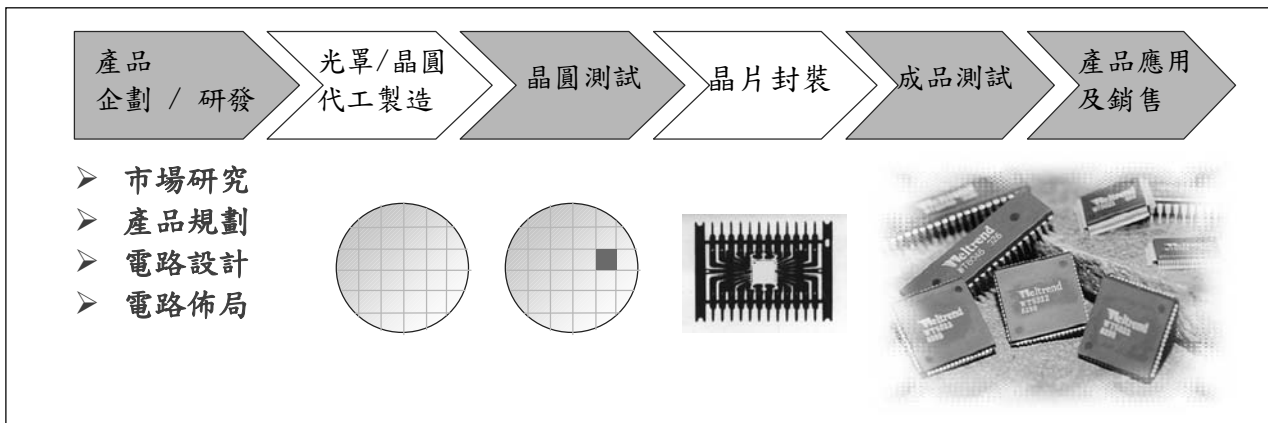

(三)主要原料之供應狀況

本公司為 IC 設計公司或稱無晶圓廠之 IC 公司，核心工作為 IC 產品開發、測試、推廣與銷售，至於晶圓製造與 IC 封裝則委外生產，因此主要原料應係指晶圓與封裝。關於前者，本公司是和全世界龍頭廠商台積電合作，台積電的生產效率、排程彈性以及生產品質皆是世界首屈一指的，以本公司之需求而言，只要給予合理的交期，台積電都能充分且準時供貨。唯 2008 年第四季以來的金融風暴影響，整體產業晶圓需求趨緩，產能擴增也趨向保守，以致下半年景氣回溫，產能漸次吃緊，2010 年上半年供不應求，本公司除拉長需求預測期間，調整訂單作業的時機，爭取需要的產能，而台積電也積極致力提升效率增加產能，盡量滿足長期忠實客戶之需求。

其次，封裝亦是製造流程之重要一環，本公司主要配合廠商為超豐電子。超豐屬於中型優質封裝廠，其效率與服務亦是業界中優良典範，和本公司配合多年，合作默契良好，對於正常訂單皆能滿足，急單亦都全力配合。超豐電子於金融風暴時已在進行擴廠作業，並於 2009 年下半年漸次投入量產，本公司與其整體配合順暢，基於上述說明，可以瞭解本公司之原料供應狀況非常穩定，可以充分因應公司之成長。此外，本公司代理的日本知名電子元件 Rohm，其生產彈性雖不如台系廠商，但因使用自有工廠，產能穩定而可預期，若做好需求預測，在市場普遍缺貨情況下，反而顯現其供貨穩定之優勢。

(四)最近二年度主要進銷貨客戶名單：

最近二年度任一一年度中曾占進(銷)貨總額百分之十以上之客戶名稱及其進(銷)貨金額與比例，並說明其增減變動原因。但因契約約定不得揭露客戶名稱或交易對象如為個人且非關係人者，得以代號為之。

最近二年度主要供應商資料

項目	97年			98年			99年度截至第一季止					
	名稱	金額	占全年度進貨淨額比率(%)	與發行人之關係	名稱	金額	占全年度進貨淨額比率(%)	與發行人之關係	名稱	金額	占99年度截至第一季止進貨淨額比率(%)	與發行人之關係
1	日本羅沐	837,147	55%	非關係人	日本羅沐	760,859	55%	非關係人	日本羅沐	216,953	51%	非關係人
2	台積	443,554	29%	非關係人	台積	388,307	28%	非關係人	台積	133,408	31%	非關係人
3	超豐	108,449	7%	非關係人	超豐	99,453	7%	非關係人	超豐	38,381	9%	非關係人
4	其他	140,853	9%		其他	127,854	10%		其他	39,011	9%	
	進貨淨額	1,530,003	100%		進貨淨額	1,376,473	100%		進貨淨額	427,753	100%	

註：列明最近二年度進貨總額百分之十以上之供應商名稱及其進貨金額與比例，但因契約約定不得揭露供應商名稱或交易對象為個人且非關係人者，得以代號為之。

最近二年度主要銷貨客戶資料

項目	97年			98年			99年度截至第一季止					
	名稱	金額	占全年度銷貨淨額比率(%)	與發行人之關係	名稱	金額	占全年度銷貨淨額比率(%)	與發行人之關係	名稱	金額	占99年度截至第一季止銷貨淨額比率(%)	與發行人之關係
1	甲客戶	255,739	12%	非關係人	甲客戶	322,155	16%	非關係人	甲客戶	96,002	16%	非關係人
	其他	1,917,984	88%		其他	1,746,289	84%		其他	500,304	84%	
	銷貨淨額	2,173,723	100%		銷貨淨額	2,068,444	100%		銷貨淨額	596,306	100%	

註：列明最近二年度銷貨總額百分之十以上之客戶名稱及其銷貨金額與比例，但因契約約定不得揭露客戶名稱或交易對象為個人且非關係人者，得以代號為之。

(五)最近二年度生產量及銷售量值表：

1.最近二年度生產量值表

單位：仟顆/仟元

生產量值 主要商品	年度	97 年度			98 年度		
		產能	產量	產值	產能	產量	產值
視訊 IC		30,000	21,124	292,793	35,000	30,036	357,592
類比 IC		90,000	68,487	250,878	90,000	74,485	269,865
消費性 IC		35,000	34,675	208,231	30,000	26,375	138,373
電子元件代銷		788,158	788,158	918,240	688,304	688,304	808,121
合計		943,158	912,444	1,670,142	843,304	819,200	1,573,951

2.最近二年度銷售量值表

單位：仟顆/仟元

銷售量值 主要商品	年度	97 年度				98 年度			
		內銷		外銷		內銷		外銷	
		量	值	量	值	量	值	量	值
視訊 IC		488	24,304	21,875	450,141	804	40,151	28,542	509,146
類比 IC		25,576	104,966	45,187	239,821	23,871	96,675	47,351	261,811
消費性 IC		4,831	115,710	29,186	228,207	5,619	106,440	20,838	160,972
電子元件代銷		263,566	315,538	549,702	695,036	244,647	255,408	467,235	637,841
合計		294,461	560,518	645,950	1,613,205	274,941	498,674	563,966	1,569,770

三、從業員工

最近二年度從業員工人數、平均服務年資、平均年齡及學歷分布比率

99 年 3 月 31 日

年 度		97 年度	98 年度	當年度截至 99 年 3 月 31 日止
員 工 人 數	行政/財務	24	26	28
	業 務	51	53	50
	技 術	149	172	177
	合 計	224	251	255
平均年歲		36.54	36.31	36.57
平均服務年資		5.66	6.8	6.5
學 歷 分 布 比 率	博 士	1%	1%	1%
	碩 士	17%	21%	21%
	大 專	72%	69%	69%
	高 中	10%	9%	9%
	高中以下	0	0	0

四、環保支出資訊

- (一)本公司從事產品研發設計及銷售，所發展出之晶圓及 IC 封裝作業均委由相關配合供應商製作，公司內部進行晶圓測試，封裝品測試及後續包裝出貨作業，因此屬於無污染性之製造業。
- (二)供應商所提供之製程及製成品 IC 等，依本公司供應商管理辦法與 HSF 管理程序，供應商需每年定期提供材料及物質分析報告以確認是否為本司所定義的 Green 產品，本公司也會委由第三認證公司進行檢測，並加以監控及管理供應商的材料，是否符合本司所定義有害物質清單裡的規範，是否為綠色產品並符合 ROHS 與 Sony GP 之相關規定。
- (三)不良報廢之 IC 產品，每半年委託政府登記合格之甲級廢料清除處理公司配合處理。
- (四)於 97 年取得 IECQ 的“QC080000 有害物質管理系統”的認證。

五、勞資關係

- (一)員工福利措施、進修、訓練、退休制度與其實施情形，以及勞資間之協議與各項員工權益維護措施情形：
- 1.本公司員工除享有勞保、健保、團體保險、退休金給付等一般福利外，由公司提供福利計有：發給年節獎金、紅利分配、婚喪禮金、午餐補助、實施員工教育訓練、設置圖書室供修習閱覽等項目。
 - 2.本公司依法成立職工福利委員會，遴選福利委員辦理職工福利，而每年訂定年度計畫及預算編列，辦理包括：年節贈禮、舉辦員工團體旅遊活動、社團活動、慶生會等活動。
 - 3.員工進修、訓練情形：本公司為鼓勵員工不斷的充實新知，以提升公司的競爭力，對新進員工提供完整的教育訓練，讓新人在短時間可了解公司的工作規章並熟悉工作內容，而對在職員工則提供內、外部專業訓練課程，以加強其工作能力。
 - 4.本公司依據勞工退休金條例規定，為每位選擇適用勞工退休金條例制度之員工，按月依員工薪資百分之六儲存於勞保局設立之勞工退休金個人專戶，而就選擇適用勞動基準法退休制度之員工以及適用勞工退休金條例前工作年資之保留，本公司仍依據內部對正式員工訂有退休金辦法，並依法令規定定期提撥退休準備金存入中央信託局，再由職工退休準備金監督委員會負責退休準備金之管理及運用事宜。
- (二)最近年度及截至年報刊印日止，因勞資糾紛所遭受之損失：無。
- (三)目前及未來可能發生之估計金額與因應措施：無。

六、重要契約

契約性質	當事人	契約起迄日期	主要內容	限制條款
租賃契約	科學園區管理局	99.1.1~101.12.31	廠房租賃	無
代理合約	日本羅沐	99.4.1~100.3.31	積體電路銷售	無

陸、財務概況

一、最近五年度簡明資產負債表及損益表

1. 簡明資產負債表

單位：新台幣仟元

年 度 項 目	最 近 五 年 度 財 務 資 料					當 年 度 截 至 99 年 3 月 31 日 財 務 資 料 (經會計師核閱)	
	94 年	95 年	96 年	97 年	98 年		
流 動 資 產	1,441,739	2,125,824	2,482,316	1,865,502	2,799,214	2,850,919	
基 金 及 投 資	832,642	649,141	615,276	356,795	498,076	482,303	
固 定 資 產	214,573	199,278	220,284	208,593	221,764	224,066	
無 形 資 產	-	-	-	-	-	-	
其 他 資 產	171,138	154,846	152,936	132,042	96,801	97,853	
資 產 總 額	2,660,092	3,129,089	3,470,812	2,562,932	3,615,855	3,655,141	
流 動 負 債	分配前	227,855	597,758	487,228	186,420	432,599	448,456
	分配後	289,803	674,724	518,711	186,420	(註一)	(註一)
長 期 負 債	-	-	-	-	-	-	
其 他 負 債	44,760	50,691	52,861	53,576	56,144	56,234	
負 債 總 額	分配前	272,615	648,449	540,089	239,996	488,743	504,690
	分配後	334,563	725,415	571,572	239,996	(註一)	(註一)
股 本	2,200,000	2,200,000	2,235,100	2,468,000	2,468,000	2,468,000	
資 本 公 積	170,439	170,439	103,010	103,010	102,586	102,586	
保 留 盈 餘	分配前	339,959	364,094	636,375	460,702	594,726	642,059
	分配後	278,011	287,128	371,991	460,702	(註一)	(註一)
金 融 商 品 未 實 現 損 益	-	13,595	(47,006)	(714,496)	(38,285)	(60,965)	
累 積 換 算 調 整 數	7,645	5,551	4,387	6,863	1,228	(86)	
未 認 列 為 退 休 金 成 本 之 淨 損 失	(374)	(1,143)	(1,143)	(1,143)	(1,143)	(1,143)	
庫 藏 股 票	(330,192)	(271,896)	-	-	-	-	
股 東 權 益 總 額	分配前	2,387,477	2,480,640	2,930,723	2,322,936	3,127,112	3,150,451
	分配後	2,325,529	2,403,674	2,899,239	2,322,936	(註一)	(註一)

註一：盈餘尚未分派。

2.簡明損益表

單位：新台幣仟元

年 度 項 目	最近五年度財務資料					當年度截至 99年3月31日 財務資料 (經會計師核閱)
	94年	95年	96年	97年	98年	
營業收入	1,082,248	1,247,018	2,431,486	2,173,723	2,068,444	596,306
營業毛利	350,541	342,665	499,438	469,390	461,993	154,293
營業利益	64,916	71,477	214,596	197,097	150,867	77,257
營業外收入及利益	72,830	111,579	201,846	76,779	47,244	3,577
營業外費用及損失	62,359	44,285	28,594	162,652	32,659	26,791
繼續營業部門稅前損益	75,387	138,771	387,848	111,224	165,452	54,043
繼續營業部門損益	75,147	134,077	359,208	88,711	136,611	47,333
停業部門損益	-	-	-	-	-	-
非常損益	-	-	-	-	-	-
會計原則變動之累積影響數	-	-	-	-	-	-
本期損益	75,147	134,077	359,208	88,711	136,611	47,333
每股盈餘	0.36	0.65	1.62	0.36	0.55	0.19

3.最近五年度會計師簽證意見

年度	會計師姓名	會計師姓名	查核意見
94	黃裕峰	黃鴻文	修正式無保留意見
95	黃鴻文	黃樹傑	修正式無保留意見
96	黃樹傑	黃鴻文	無保留意見
97	林政治	黃樹傑	修正式無保留意見
98	林政治	黃裕峰	修正式無保留意見

二、最近五年度財務比率分析

分析項目		最近五年度財務分析					當年度截至 99年3月31日	
		94年	95年	96年	97年	98年		
財務結構	負債佔資產比率 (%)	10.25	20.72	15.56	9.36	13.52	13.81	
	長期資金佔固定資產比率 (%)	1,112.66	1,244.81	1,330.43	1,113.62	1,410.11	1,406.04	
償債能力	流動比率 (%)	632.74	355.63	509.48	997.92	647.07	635.72	
	速動比率 (%)	535.49	304.14	436.65	829.25	585.18	566.72	
	利息保障倍數 (次)	686.34	457.48	27,704.43	4,449.96	33,091.40	-	
經營能力	應收款項週轉率 (次)	3.77	2.44	3.22	3.30	3.44	3.49	
	平均收現日數	97	149	113	111	106	105	
	存貨週轉率 (次)	4.08	4.19	6.95	5.98	6.68	7.57	
	應付款項週轉率 (次)	6.34	2.71	4.15	5.83	6.52	5.02	
	平均銷貨日數 (日)	89	87	53	61	55	48	
	固定資產週轉率 (次)	5.04	6.26	11.04	10.42	9.33	10.65	
	總資產週轉率 (次)	0.41	0.40	0.70	0.85	0.57	0.65	
獲利能力	資產報酬率 (%)	2.84	4.64	10.89	2.94	4.42	5.21	
	股東權益報酬率 (%)	3.11	5.51	13.28	3.38	5.01	6.03	
	佔實收資本比率 (%)	營業利益	2.95	3.25	9.60	7.99	6.11	12.52
		稅前純益	3.43	6.31	17.35	4.51	6.70	8.76
	純益率 (%)	6.94	10.75	14.77	4.08	6.6	7.94	
	每股盈餘(元)(註一)	0.36	0.65	1.62	0.36	0.55	0.19	
現金流量	現金流量比率 (%)	135.85	54.08	29.71	140.20	90.25	5.65	
	現金流量允當比率 (%)	219.77	205.02	196.76	235.70	311.21	284.64	
	現金再投資比率 (%)	8.8	9.90	2.34	8.82	10.99	0.71	
槓桿度	營運槓桿度	5.43	4.70	2.14	2.22	2.99	1.92	
	財務槓桿度	1	1	1	1	1	1	

請說明最近二年度各項財務比率變動原因。(若增減變動未達 20%者可免分析)

1. 負債佔資產比率及流動比率及速動比率變動主要係 98 年景氣逐漸復甦，營收也逐季上升致進貨增加使負債中的應付款項金額增加所致。
2. 長期資金佔固定資產比率變動，係因獲利增加使得股東權益淨額增加所致。
3. 利息保障倍數變動，主要係 98 年因利息支出減少及景氣逐漸復甦，致稅前純益增加。
4. 總資產週轉率變動，主要係 98 年因景氣回升，公司獲利及備供出售金融資產的價值增加，使資產總額增加所致。
5. 資產及股東權益報酬率增加，主要是 98 年景氣回升稅後純益增加所致。
6. 營業利益及佔實收資本額比率減少，係因 98 年研發費用增加所致。
7. 稅前純益佔實收資本額比率及純益率增加，主要係因景氣回升稅後純益增加所致。
8. 現金流量比率減少主要係景氣回升，進貨增加致應付帳款增加。現金流量允當比率及現金再投資比率增加，主要係獲利增加致營業活動之淨現金流入增加及 98 年未發放現金股利。
9. 營運槓桿度增加主要係營業利益減少。

註一：按追溯調整後加權平均股數計算。

財務比例計算公式如下：

1.財務結構

- (1)負債占資產比率＝負債總額／資產總額。
- (2)長期資金占固定資產比率＝（股東權益淨額＋長期負債）／固定資產淨額。

2.償債能力

- (1)流動比率＝流動資產／流動負債。
- (2)速動比率＝（流動資產－存貨－預付費用）／流動負債。
- (3)利息保障倍數＝所得稅及利息費用前純益／本期利息支出。

3.經營能力

- (1)應收款項(包括應收帳款與因營業而產生之應收票據)週轉率＝銷貨淨額／各期平均應收款項(包括應收帳款與因營業而產生之應收票據)餘額。
- (2)平均收現日數＝365／應收款項週轉率。
- (3)存貨週轉率＝銷貨成本／平均存貨額。
- (4)應付款項(包括應付帳款與因營業而產生之應付票據)週轉率＝銷貨成本／各期平均應付款項(包括應付帳款與因營業而產生之應付票據)餘額。
- (5)平均銷貨日數＝365／存貨週轉率。
- (6)固定資產週轉率＝銷貨淨額／固定資產淨額。
- (7)總資產週轉率＝銷貨淨額／資產總額。

4.獲利能力

- (1)資產報酬率＝〔稅後損益＋利息費用×（1－稅率）〕／平均資產總額。
- (2)股東權益報酬率＝稅後損益／平均股東權益淨額。
- (3)純益率＝稅後損益／銷貨淨額。
- (4)每股盈餘＝（稅後淨利－特別股股利）／加權平均已發行股數。

5.現金流量

- (1)現金流量比率＝營業活動淨現金流量／流動負債。
- (2)淨現金流量允當比率＝最近五年度營業活動淨現金流量／最近五年度(資本支出＋存貨增加額＋現金股利)。
- (3)現金再投資比率＝(營業活動淨現金流量－現金股利)／(固定資產毛額＋長期投資＋其他資產＋營運資金)。

6.槓桿度：

- (1)營運槓桿度＝(營業收入淨額－變動營業成本及費用)／營業利益。
- (2)財務槓桿度＝營業利益／(營業利益－利息費用)。

三、最近年度財務報告之監察人審查報告。

監察人審查報告書

董事會造送本公司九十八年度營業報告書、財務報表及盈餘分派議案等，其中財務報表業經委託勤業眾信聯合會計師事務所查核完竣，並出具查核報告。上述營業報告書、財務報表及盈餘分派議案經本監察人審查，認為尚無不合，爰依照公司法第二一九條之規定報告如上，敬請鑒核。

此 致

本公司九十九年股東常會

偉詮電子股份有限公司

監察人：周宜國



監察人：林錫琨



監察人：李正福



中 華 民 國 九 十 九 年 四 月 十 五 日

四、最近年度財務報表。

Deloitte
勤業眾信

勤業眾信聯合會計師事務所
10596 台北市民生東路三段156號12樓

Deloitte & Touche
12th Floor, Hung Tai Financial Plaza
156 Min Sheng East Road, Sec. 3
Taipei 10596, Taiwan, R.O.C

Tel :+886 (2) 2545-9988
Fax:+886 (2) 2545-9966
www.deloitte.com.tw

會計師查核報告

偉詮電子股份有限公司 公鑒：

偉詮電子股份有限公司民國九十八年及九十七年十二月三十一日之資產負債表，暨民國九十八年及九十七年一月一日至十二月三十一日之損益表、股東權益變動表及現金流量表，業經本會計師查核竣事。上開財務報表之編製係管理階層之責任，本會計師之責任則為根據查核結果對上開財務報表表示意見。

本會計師係依照會計師查核簽證財務報表規則及一般公認審計準則規劃並執行查核工作，以合理確信財務報表有無重大不實表達。此項查核工作包括以抽查方式獲取財務報表所列金額及所揭露事項之查核證據、評估管理階層編製財務報表所採用之會計原則及所作之重大會計估計，暨評估財務報表整體之表達。本會計師相信此項查核工作可對所表示之意見提供合理之依據。

依本會計師之意見，第一段所述財務報表在所有重大方面係依照證券發行人財務報告編製準則、商業會計法及商業會計處理準則中與財務會計準則相關之規定暨一般公認會計原則編製，足以允當表達偉詮電子股份有限公司民國九十八年及九十七年十二月三十一日之財務狀況，暨民國九十八及九十七年度之經營成果與現金流量。

如財務報表附註三所述，偉詮電子股份有限公司自民國九十八年一月一日起採用新修訂之財務會計準則公報第十號「存貨之會計處理準則」。另自民國九十七年一月一日起，採用新發布之財務會計準則第三十九號「股份基礎給付之會計處理準則」，以及財團法人中華民國會計研究發展基金會於九十六年三月發布（九六）基秘字第○五二號函，員工分紅及董監酬勞應視為費用，而非盈餘之分配。

偉詮電子股份有限公司民國九十八年度財務報表重要會計科目明細表，主要係供補充分析之用，亦經本會計師採用第二段所述之查核程序予以查核。據本會計師之意見，該等科目明細表在所有重大方面與第一段所述財務報表相關資訊一致。

偉詮電子股份有限公司已編製民國九十八及九十七年度之合併財務報表，並經本會計師出具修正式無保留意見之查核報告在案，備供參考。

勤業眾信聯合會計師事務所

會計師 林 政 治

會計師 黃 裕 峰

林政治



黃裕峰



行政院金融監督管理委員會核准文號

金管證六字第 0930160267 號

財政部證券暨期貨管理委員會核准文號

台財證六字第 0920123784 號

中 華 民 國 九 十 九 年 二 月 十 二 日

偉詮通子股份有限公司

資產負債表

民國九十八年十二月三十一日

單位：新台幣仟元，惟每股面額為元

代碼	資產	九十八年十二月三十一日		九十七年十二月三十一日	
		金額	%	金額	%
1100	流動資產				
	現金(附註四)	\$ 843,066	23	\$ 442,767	17
1320	備供出售金融資產—流動(附註二及五)	938,345	26	563,706	22
1120	應收票據(附註二及二十)	29,125	1	36,037	1
1140	應收帳款—淨額(附註二及六)	590,209	16	434,243	17
1150	應收關係人款(附註二十)	45,619	1	68,604	3
1160	其他應收款(附註二十)	85,136	2	4,827	-
1210	存貨(附註二、三及七)	213,724	6	267,350	11
1286	遞延所得稅資產—流動(附註二及十七)	22,709	1	19,132	1
1298	預付款項及其他流動資產(附註二十)	31,281	1	28,836	1
11XX	流動資產合計	2,799,214	77	1,865,502	73
1421	投資				
	採權益法之長期股權投資(附註二、八及二十)	459,757	13	307,201	12
1480	以成本衡量之金融資產—非流動(附註二及九)	38,319	1	49,594	2
14XX	投資合計	498,076	14	356,795	14
	固定資產(附註二、十及十二)				
	成本				
1501	土地	97,340	3	84,343	3
1521	房屋及設備	97,768	3	88,708	3
1531	機器設備	301,879	8	287,983	11
1551	運輸設備	18,696	-	18,645	1
1631	租賃改良	44,819	1	44,380	2
1681	什項設備	30,301	1	27,520	1
15X1	合計	590,803	16	551,579	21
15X9	累計折舊	(369,039)	(10)	(342,986)	(13)
15XX	固定資產—淨額	221,764	6	208,593	8
	其他資產				
1770	遞延退休金成本(附註二及十四)	2,297	-	2,297	-
1820	存出保證金	4,592	-	4,581	-
1830	遞延費用—淨額(附註二及十一)	14,274	1	20,209	1
1860	遞延所得稅資產—非流動(附註二及十七)	75,638	2	83,910	3
1880	出租資產—淨額(附註二及十二)	-	-	21,045	1
18XX	其他資產合計	96,801	3	132,042	5
1XXX	資產總計	\$ 3,615,855	100	\$ 2,569,932	100
	負債及股東權益總計	\$ 3,615,855	100	\$ 2,569,932	100
	流動負債				
2120	應付票據(附註二十)	\$ 4,843	-	\$ 9,366	-
2140	應付帳款(附註二十)	333,634	9	144,908	6
2160	應付所得稅(附註二及十七)	12,418	1	5,532	-
2170	應付費用及其他流動負債(附註十三及十四)	47,507	1	26,614	1
2219	應付員工紅利及董監酬勞(附註三及十五)	34,197	1	-	-
21XX	流動負債合計	432,599	12	186,420	7
	其他負債				
2810	應計退休金負債(附註二及十四)	55,625	2	53,057	2
2881	遞延獎項—聯屬公司間利益(附註二)	519	-	519	-
28XX	其他負債合計	56,144	2	53,576	2
2XXX	負債合計	488,743	14	239,996	9
	股東權益(附註二、十五及十六)				
3110	股本—每股面額10元，額定330,000仟股；發行—246,800仟股	2,468,000	68	2,468,000	96
	資本公積				
3210	股票發行溢價	71,489	2	71,489	3
3260	長期投資	-	-	424	-
3270	合併溢價	31,097	1	31,097	1
32XX	資本公積合計	102,586	3	103,010	4
	保留盈餘				
3310	法定盈餘公積	328,994	9	320,123	12
3320	特別盈餘公積	131,708	3	43,762	2
3350	未分配盈餘	134,024	4	96,817	4
33XX	保留盈餘合計	594,726	16	460,702	18
	股東權益其他調整項目				
3420	累積換算調整數	1,228	-	6,863	1
3430	未認列為退休金成本之淨損失	(1,143)	-	(1,143)	-
3450	金融商品未實現損失	(38,285)	(1)	(714,496)	(28)
34XX	股東權益其他調整項目合計	(38,200)	(1)	(708,776)	(27)
3XXX	股東權益合計	3,127,112	86	2,322,936	91



會計主管：



經理人：



董事長：

後附之附註係本財務報表之一部分。
(請參閱勤業眾信聯合會計師事務所民國九十九年十二月二十二日查核報告)



民國九十八年及九十七年十一月十一日至十二月三十一日

單位：新台幣仟元，惟
每股盈餘為元

代碼	九 十 八 年 度		九 十 七 年 度	
	金 額	%	金 額	%
4110 營業收入	\$2,079,269		\$2,187,640	
4170 銷貨退回及折讓	<u>10,825</u>		<u>13,917</u>	
4100 營業收入淨額（附註二及二十）	2,068,444	100	2,173,723	100
5110 營業成本（附註三、七、十九及二十）	<u>1,606,451</u>	<u>78</u>	<u>1,729,589</u>	<u>80</u>
5910 營業毛利	<u>461,993</u>	<u>22</u>	<u>444,134</u>	<u>20</u>
營業費用（附註十九及二十）				
6100 銷售費用	100,360	5	99,478	4
6200 管理費用	48,157	2	39,286	2
6300 研究發展費用	<u>162,609</u>	<u>8</u>	<u>133,529</u>	<u>6</u>
6000 營業費用合計	<u>311,126</u>	<u>15</u>	<u>272,293</u>	<u>12</u>
6900 營業利益	<u>150,867</u>	<u>7</u>	<u>171,841</u>	<u>8</u>
營業外收入及利益				
7122 現金股利收入（附註二）	32,053	2	65,359	3
7121 採權益法認列之投資淨益（附註二及八）	9,015	-	-	-
7110 利息收入	2,499	-	6,116	-
7160 兌換淨益（附註二）	-	-	1,822	-
7480 其他（附註二十）	<u>3,677</u>	<u>-</u>	<u>3,214</u>	<u>-</u>
7100 營業外收入及利益合計	<u>47,244</u>	<u>2</u>	<u>76,511</u>	<u>3</u>

（接次頁）

(承前頁)

代碼	九 十 八 年 度		九 十 七 年 度		
	金 額	%	金 額	%	
	營業外費用及損失				
7540	處分投資淨損(附註二及九)	\$ 13,229	1	\$ 96,663	4
7560	兌換淨損(附註二)	8,667	-	-	-
7630	資產減損損失(附註二、八及九)	7,423	-	-	-
7510	利息費用	5	-	25	-
7521	採權益法認列之投資淨損(附註二及八)	-	-	36,574	2
7530	處分固定資產損失(附註二)	-	-	26	-
7880	其 他	<u>3,335</u>	<u>-</u>	<u>3,840</u>	<u>-</u>
7500	營業外費用及損失合計	<u>32,659</u>	<u>1</u>	<u>137,128</u>	<u>6</u>
7900	稅前利益	165,452	8	111,224	5
8110	所得稅費用(附註二及十七)	(<u>28,841</u>)	(<u>1</u>)	(<u>22,513</u>)	(<u>1</u>)
9600	純 益	<u>\$ 136,611</u>	<u>7</u>	<u>\$ 88,711</u>	<u>4</u>
代碼	稅 前 稅 後		稅 前 稅 後		
9750	每股盈餘(附註十八)				
	基本及稀釋每股盈餘	<u>\$ 0.67</u>	<u>\$ 0.55</u>	<u>\$ 0.45</u>	<u>\$ 0.36</u>

後附之附註係本財務報表之一部分。

(請參閱勤業眾信聯合會計師事務所民國九十九年二月十二日查核報告)

董事長：

經理人：

會計主管：

偉詮電子股份有限公司

股東權益變動表

民國九十八年及九十七年一月一日起至十二月三十一日

單位：新台幣仟元

股東權益其他調整項目 (附註二及十五)	資本公積 (附註二及十五)		合供溢額	計	保留盈餘	特別盈餘公積	未分配盈餘	附註二及十五) 合計	累積換算數之淨損失 (附註二及十五)	金融商品未實現(損)益	庫藏股票 (附註二及十五)	股東權益合計
	股本	資本公積										
九十七年一月一日餘額	223,510	\$ 2,235,100	\$ 71,489	\$ 424	\$ 103,010	\$ 284,985	\$ 351,390	\$ 636,375	\$ 4,387	\$ (1,143)	\$ -	\$ 2,930,723
盈餘分配	-	-	-	-	-	35,138	(35,138)	-	-	-	-	-
提列法定盈餘公積	-	-	-	-	-	43,762	(43,762)	-	-	-	-	-
提列特別盈餘公積	-	-	-	-	-	-	(8,175)	(8,175)	-	-	-	(8,175)
董事酬勞	-	-	-	-	-	-	(958)	(958)	-	-	-	(958)
員工紅利—現金	3,174	-	-	-	-	-	(31,741)	(31,741)	-	-	-	(28,567)
股東紅利—現金 (1%)	-	-	-	-	-	-	(22,351)	(22,351)	-	-	-	(22,351)
股東紅利—股票 (9%)	20,116	-	-	-	-	-	(201,159)	(201,159)	-	-	-	(181,043)
九十七年度純益	-	-	-	-	-	-	88,711	88,711	-	-	-	88,711
換算調整數	-	-	-	-	-	-	-	-	2,476	-	-	2,476
備供出售金融資產未實現損(益)之變動	-	-	-	-	-	-	-	-	-	(532,555)	-	(532,555)
認列採權益法長期股權投資之未實現損益變動	-	-	-	-	-	-	-	-	-	(134,935)	-	(134,935)
買回庫藏股票	-	-	-	-	-	-	-	-	-	-	21,214	21,214
處分庫藏股票	-	-	-	-	-	-	-	-	-	-	(21,214)	(21,214)
九十七年十二月三十一日餘額	246,800	\$ 2,468,000	\$ 71,489	\$ 424	\$ 103,010	\$ 320,123	\$ 96,817	\$ 460,702	\$ 6,863	\$ (1,143)	\$ -	\$ 2,322,936
盈餘分配	-	-	-	-	-	8,871	(8,871)	-	-	-	-	-
提列法定盈餘公積	-	-	-	-	-	-	(87,946)	(87,946)	-	-	-	(87,946)
提列特別盈餘公積	-	-	-	-	-	-	-	-	-	-	-	-
九十八年度純益	-	-	-	-	-	-	136,611	136,611	-	-	-	136,611
換算調整數	-	-	-	-	-	-	-	-	(5,635)	-	-	(5,635)
備供出售金融資產未實現損(益)之變動	-	-	-	-	-	-	-	-	-	511,670	-	511,670
認列採權益法長期股權投資之未實現損益變動	-	-	-	-	-	-	-	-	-	(164,541)	-	(164,541)
九十八年十二月三十一日餘額	246,800	\$ 2,468,000	\$ 71,489	\$ 424	\$ 102,586	\$ 328,994	\$ 134,024	\$ 594,726	\$ 1,228	\$ (1,143)	\$ -	\$ 3,127,112

後附之附註係本財務報表之一部分。
(請參閱勤業眾信聯合會計師事務所民國九十九年二月十二日查核報告)



董事長：



經理人：



會計主管：

民國九十八年及九十七年一月一日至十二月三十一日

單位：新台幣仟元

	九十八年度	九十七年度
營業活動之現金流量		
純 益	\$ 136,611	\$ 88,711
折 舊	35,829	37,306
攤 銷	8,171	11,704
處分投資淨損	13,229	96,663
採權益法認列之投資淨(益)損	(9,015)	36,574
處分固定資產損失	-	26
資產減損損失	7,423	-
遞延所得稅資產	4,695	14,701
應計退休金負債	2,568	196
營業資產及負債之淨變動		
應收票據	7,207	27,247
應收帳款	(152,040)	146,215
應收關係人款	22,985	67,948
其他應收款	13,025	935
存 貨	60,371	35,564
預付款項及其他流動資產	(1,562)	1,028
應付票據	(5,755)	312
應付帳款	188,148	(276,372)
應付所得稅	6,886	(6,767)
應付員工紅利及董監酬勞	34,197	-
應付費用及其他流動負債	17,448	(19,908)
營業活動之淨現金流入	<u>390,421</u>	<u>262,083</u>
投資活動之現金流量		
購買備供出售金融資產	(2,088,431)	(819,449)
處分備供出售金融資產價款	2,217,244	698,596
增加採權益法之長期股權投資	(109,759)	-
以成本衡量之金融資產退還股款	6,821	1,428
處分以成本衡量之金融資產價款	-	84,000
購置固定資產	(27,019)	(26,749)
處分固定資產價款	24	528
存出保證金(增加)減少	(8)	74
遞延費用增加	(1,643)	(2,085)
投資活動之淨現金流出	<u>(2,771)</u>	<u>(63,657)</u>

(接次頁)

(承前頁)

	<u>九十八年度</u>	<u>九十七年度</u>
融資活動之現金流量		
董監事酬勞	\$ -	(\$ 8,175)
股東現金紅利	-	(22,351)
員工現金紅利	-	(958)
庫藏股票買回成本	-	(21,214)
庫藏股票處分價款	-	21,214
融資活動之現金流出	<u>-</u>	<u>(31,484)</u>
現金淨增加數	387,650	166,942
合併取得現金	12,649	-
年初現金餘額	<u>442,767</u>	<u>275,825</u>
年底現金餘額	<u>\$ 843,066</u>	<u>\$ 442,767</u>
現金流量資訊之補充揭露		
支付利息	<u>\$ 5</u>	<u>\$ 25</u>
支付所得稅	<u>\$ 16,891</u>	<u>\$ 14,962</u>
不影響現金流量之投資活動		
固定資產重分類至出租資產	<u>\$ -</u>	<u>\$ 9,414</u>
出租資產重分類至固定資產	<u>\$ 20,848</u>	<u>\$ 8,919</u>
僅有部分現金收付之投資活動		
購買備供出售金融資產價款		
取得備供出售金融資產	(\$2,085,985)	(\$ 821,895)
應付投資款(減少)增加	<u>(2,446)</u>	<u>2,446</u>
支付淨額	<u>(\$2,088,431)</u>	<u>(\$ 819,449)</u>
處分備供出售金融資產價款		
處分備供出售金融資產	\$2,299,132	\$ 690,875
應收投資款(增加)減少	<u>(81,888)</u>	<u>7,721</u>
收取淨額	<u>\$2,217,244</u>	<u>\$ 698,596</u>
購買採權益法之長期股權投資價款		
取得採權益法之長期股權投資	(\$ 111,089)	\$ -
應付益詮電子公司少數股東股款增加	<u>1,330</u>	<u>-</u>
	<u>(\$ 109,759)</u>	<u>\$ -</u>

(接次頁)

(承前頁)

吸收合併資訊之補充揭露：

本公司支付現金向少數股權收回股份以吸收合併益詮電子公司，該公司九十八年九月二十一日之資產負債之公平價值表列如下：

現金	\$ 13,274
備供出售金融資產－流動	87,938
應收票據及帳款	4,221
其他應收款	11,446
存貨	6,745
預付款項及其他流動資產	883
固定資產－淨額	960
存出保證金	3
遞延費用－淨額	593
應付票據	(578)
應付帳款	(1,232)
應付費用及其他流動負債	(3,231)
小計	121,022
乘以當期取得股權百分比	1.4%
	1,694
合併商譽	261
收回益詮電子公司少數股權股份之價款	\$ 1,955

後附之附註係本財務報表之一部分。

(請參閱勤業眾信聯合會計師事務所民國九十九年二月十二日查核報告)

董事長：



經理人：



會計主管：



偉詮電子股份有限公司
財務報表附註
民國九十八及九十七年度
(除另予註明者外，金額為新台幣仟元)

一、公司沿革及營業

本公司於七十八年七月成立於新竹科學工業園區，並於同年九月開始營業，主要營業項目為研究、開發、生產、測試及銷售數位、類比混合式特殊應用積體電路、數位式及類比式積體電路等。

本公司股票自八十九年九月起在台灣證券交易所上市買賣。

本公司向本公司持股 98.6%之益詮電子股份有限公司(益詮電子公司)之少數股權股東收買股份，支付現金 1,955 仟元並以九十八年九月二十一日為合併基準日吸收合併該公司，以本公司為存續公司，益詮電子公司因合併而解散。益詮電子於八十八年十二月成立於新竹科學工業園區，主要營業項目為研究、開發、設計、製造及銷售數位式、類比式及混合式積體電路及數位信號處理器積體電路等。

截至九十八年及九十七年底止，本公司員工人數分別為 251 人及 224 人。

二、重要會計政策之彙總說明

本財務報表係依照證券發行人財務報告編製準則、商業會計法、商業會計處理準則及一般公認會計原則編製。依照前述準則、法令及原則編製財務報表時，本公司對於備抵呆帳、提列存貨損失、固定資產及出租資產折舊、遞延費用攤銷、資產減損、退休金、員工分紅及董監酬勞等之提列，必須使用合理之估計金額，因估計涉及判斷，實際結果可能有所差異。

重要會計政策彙總說明如下：

資產與負債區分流動與非流動之標準

流動資產包括現金，以及預期於資產負債表日後一年內變現或耗用之資產；固定資產、遞延費用及其他不屬於流動資產之資產為非流

動資產。流動負債為須於資產負債表日後一年內清償之負債，負債不屬於流動負債者為非流動負債。

備供出售金融資產

備供出售金融資產於原始認列時，以公平價值衡量，並加計取得之交易成本；續後評價以公平價值衡量，且其價值變動列為股東權益調整項目。累積之利益或損失於金融資產除列時，列入當年度損益。依交易慣例購買或出售金融資產時，採用交易日會計處理。

公平價值之基礎：開放型基金受益憑證係資產負債表日之淨資產價值，國內上市（櫃）證券係資產負債表日之收盤價。

現金股利於除息日認列收益，但依據投資前淨利宣告之部分，係自投資成本減除。股票股利不列為投資收益，僅註記股數增加，並按增加後之總股數重新計算每股成本。

若有減損之客觀證據，則認列減損損失。若後續期間減損金額減少，備供出售權益商品之減損減少金額認列為股東權益調整項目。

收入認列及應收帳款、備抵呆帳

本公司係於貨物之所有權及顯著風險移轉（一般係於運出時移轉）予客戶時認列營業收入，因其獲利過程大部分已完成，且已實現或可實現。去料加工時，加工產品之所有權及顯著風險並未移轉，是以去料時不作銷貨處理。

營業收入係按本公司與買方所協議交易對價（考量商業折扣及數量折扣後）之公平價值衡量；惟營業收入之對價為一年期以內之應收款時，其公平價值與到期值差異不大且交易量頻繁，則不按設算利率計算公平價值。

備抵呆帳係按應收款項之帳齡及收回可能性評估認列。本公司係依據對客戶之應收帳齡分析，定期評估應收帳款之收回可能性。

存 貨

存貨包括原料、在製品、製成品及商品。九十八年一月一日以前，存貨係以成本與市價孰低法評價，比較成本與市價時，係以全體項目為基礎。又原料係以重置成本為市價，在製品、製成品及商品則以淨變現價值為市價。如附註三所述，九十八年一月一日起，存貨係以成

本與淨變現價值孰低法計價，比較成本與淨變現價值時除同類別存貨外係以個別項目為基礎。淨變現價值係指在正常情況下之估計售價減除至完工尚需投入之成本及銷售費用後之餘額。存貨成本之計算採用加權平均法。

採權益法之長期股權投資

本公司對被投資公司持有表決權股份達百分之二十以上或具有重大影響力者，採用權益法評價。

取得股權或首次採用權益法時，投資成本與股權淨值間之差額，按五年平均攤銷。惟自九十五年一月一日起，依新修訂財務會計準則公報之規定，改為先將投資成本予以分析處理，投資成本超過可辨認淨資產公平價值部分列為商譽。商譽不予攤銷。自九十五年一月一日起，其以前取得之採權益法長期股權投資，尚未攤銷之餘額屬投資成本超過所取得股權淨值者，比照商譽處理，不再攤銷。

被投資公司發放現金股利時，則作為投資成本減項。被投資公司發行新股時，若未按持股比例認購，致使投資比例發生變動，並因而使投資之股權淨值發生增減時，其增減數調整資本公積及長期股權投資；前項調整如應借記資本公積，而長期股權投資所產生之資本公積餘額不足時，其差額借記保留盈餘。如被投資公司非屬股本及保留盈餘之股東權益發生增減，應將增減數按持股股份比例調整「長期股權投資」及長期股權投資所產生之其他股東權益調整項目。

於資產負債表日評估是否有減損跡象，若有客觀證據顯示業已減損，就其減損部分認列損失；對具控制能力之長期股權投資，係以合併財務報表整體考量現金產生單位，予以評估。

本公司與採權益法計價且具有控制能力之被投資公司間順流交易所產生之未實現損益全數予以銷除，俟實現始認列損益。

本公司與採權益法計價之被投資公司間逆流交易所產生之未實現損益，皆按被投資公司之持股比例予以銷除。

股票出售或移轉時之成本採用加權平均法計價。

以成本衡量之金融資產

無法可靠衡量公平價值之權益商品投資，包括未上市（櫃）股票及興櫃股票等，以原始認列之成本衡量。股利之會計處理，與備供出售金融資產相似。若有減損之客觀證據，則認列減損損失，此減損金額不予迴轉。

固定資產及出租資產

固定資產及出租資產以成本減累計折舊計價。重大之增添、更新及改良作為資本支出；修理及維護支出則作為當年度費用。

資產負債表日評估是否有跡象顯示固定資產及出租資產可能發生減損，若有減損之跡象存在時，應即估計該資產之可回收金額。倘固定資產及出租資產以其相關可回收金額衡量帳面價值有重大減損時，就其減損部分認列損失。嗣後若固定資產及出租資產可回收金額增加時，將減損損失之迴轉認列為利益，惟固定資產及出租資產於減損損失迴轉後之帳面價值，不得超過該項資產在未認列減損損失之情況下，減除應提列折舊後之帳面價值。

折舊係按平均法依下列耐用年數計算提列：房屋及設備，五至五十年；機器設備，二至五年；運輸設備，五年；租賃改良，五年；什項設備，三至五年；出租資產，四十至五十年。

耐用年限屆滿仍繼續使用之固定資產及出租資產，則就其殘值按重行估計可使用年數繼續提列折舊。

固定資產出售或報廢時，其相關成本及累計折舊均自帳上減除。處分固定資產之利益或損失，依其性質列為當年度之營業外利益或損失。

遞延費用

研究階段之支出於發生時認列為費用；發展階段之支出於符合規定條件時，認列為無形資產，採用直線法依其耐用年限分攤，不符合規定條件則列為當年度費用。

遞延費用係電腦軟體、專門技術及會員費等，以平均法按下列年限攤銷：電腦軟體，五年；專門技術，三年；會員費，五年。

資產負債表日評估是否有跡象顯示遞延費用可能發生減損，若有減損之跡象存在時，應即估計該資產之可回收金額。倘遞延費用以其相關可回收金額衡量帳面價值有重大減損時，就其減損部分認列損失。嗣後若遞延費用可回收金額增加時，將減損損失之迴轉認列為利益，惟遞延費用於減損損失迴轉後之帳面價值，不得超過該項資產在未認列減損損失之情況下，減除應提列攤銷後之帳面價值。

資本支出與收益支出之劃分

凡支出之效益及於以後各年度者列為資產。其效益僅及於當年度或無效者，列為費用或損失。

退休金

屬確定給付退休辦法之退休金係按精算結果認列；屬確定提撥退休辦法之退休金，係於員工提供服務之期間，將應提撥之退休金數額認列為當年度費用。

庫藏股票

本公司買回已發行股票作為庫藏股票時，將所支付之成本借記庫藏股票，列為股東權益之減項。處分時，處分價格若高於帳面價值，其差額貸記「資本公積－庫藏股票交易」；若低於帳面價值，其差額沖抵同種類庫藏股票之交易所產生之資本公積，如有不足則借記保留盈餘。

所得稅

所得稅係作跨期間之分攤，可減除暫時性差異及未使用投資抵減之所得稅影響數認列為遞延所得稅資產，並評估其可實現性，認列備抵評價金額；應課稅暫時性差異之所得稅影響數則認列為遞延所得稅負債。遞延所得稅資產或負債依其相關資產或負債之分類劃分為流動或非流動項目，無相關之資產或負債者，依預期迴轉期間之長短劃分為流動或非流動項目。

購置機器設備、研究發展、人才培訓及股權投資等所產生之所得稅抵減，採當期認列法處理。

以前年度應付所得稅之調整，列入當年度所得稅。

依所得稅法規定計算之未分配盈餘加徵百分之十之所得稅，列為股東會決議年度之所得稅費用。

外幣交易及外幣財務報表之換算

非衍生性商品之外幣交易所產生之各項外幣資產、負債、收入或費用，按交易日之即期匯率折算新台幣金額入帳。外幣資產負債實際收付結清時，所產生之兌換差額，作為當年度損益。

資產負債表日之外幣貨幣性資產或負債，按該日即期匯率予以調整，兌換差額列為當年度損益。

資產負債表日之外幣非貨幣性資產以成本衡量者，則按交易日之歷史匯率衡量。

外幣長期投資採權益法計價者，以被投資公司之外幣財務報表換算後所得之股東權益做為依據，兌換差額列入累積換算調整數，作為股東權益之調整項目。

前述即期匯率係以主要往來銀行之中價為評價基礎。

合 併

本公司合併益詮電子公司之會計處理係依照「購買法」之會計處理辦理。假設本公司於九十七年初即合併益詮電子公司，其九十七年度之合併經營結果之擬制性資訊及比較報表如下：

	<u>九 十 八 年 度</u>	<u>九 十 七 年 度</u>
營業收入淨額	\$ 2,083,183	\$ 2,191,602
純 益	131,734	79,976
基本每股盈餘		
按加權平均發行股數		
246,800 仟股計算	0.53	0.32

依照「購買法」之會計處理，假設本公司九十七年初合併益詮電
子公司重編後之財務報表如下：

資產負債表

民國九十七年十二月三十一日

現 金	\$ 428,601
備供出售金融資產—流動	575,544
應收票據	35,931
應收帳款—淨額	503,682
其他應收款	4,659
存 貨	271,424
遞延所得稅資產—流動	19,132
預付款項及其他流動資產	30,296
流動資產合計	<u>1,869,269</u>
長期股權投資	<u>342,475</u>
固定資產—淨額	<u>231,037</u>
商 譽	<u>2,969</u>
其他資產	<u>112,179</u>
資產總計	<u>\$ 2,557,929</u>
應付票據	\$ 9,156
應付帳款	145,627
應付所得稅	5,532
應付費用及其他流動負債	29,809
流動負債合計	<u>190,124</u>
應計退休金負債	53,085
遞延貸項—聯屬公司間利益	519
其他負債合計	<u>53,604</u>
負債合計	<u>243,728</u>
股 本	2,468,000
資本公積	103,010
法定盈餘公積	320,123
特別盈餘公積	43,762
未分配盈餘	88,082
累積換算調整數	6,863
未認列為退休金成本之淨損失	(1,143)
金融商品未實現損失	(714,496)
股東權益合計	<u>2,314,201</u>
負債及股東權益總計	<u>\$ 2,557,929</u>

損 益 表

民國九十七年一月一日至十二月三十一日

營業收入淨額	\$ 2,191,602
銷貨成本	<u>1,734,759</u>
營業毛利	456,843
營業費用	<u>307,050</u>
營業利益	<u>149,793</u>
營業外收入及利益	<u>77,901</u>
營業外費用及損失	<u>125,205</u>
所得稅費用	<u>22,513</u>
純 益	<u>\$ 79,976</u>

重分類

九十七年度之財務報表若干項目經重分類，俾配合九十八年度財務報表之表達。

三、會計變動之理由及其影響

(一) 員工分紅及董監酬勞會計處理

本公司自九十七年一月一日起，採用財團法人中華民國會計研究發展基金會於九十六年三月發布（九六）基秘字第○五二號函，員工分紅及董監酬勞應視為費用，而非盈餘之分配。此項會計變動，對於本公司九十七年度財務報表並無影響。

(二) 股份基礎給付之會計處理準則

本公司自九十七年一月一日起，採用新發布之財務會計準則公報第三十九號「股份基礎給付之會計處理準則」。此項會計變動，對於本公司九十七年度財務報表並無影響。

(三) 存貨之會計處理準則

本公司自九十八年一月一日起，採用新修訂之財務會計準則公報第十號「存貨之會計處理準則」。主要之修訂包括(一)存貨以成本與淨變現價值孰低者衡量，且除同類別存貨外應逐項比較之；(二)未分攤固定製造費用於發生當期認列為營業成本；及(三)異常製造成本及存貨跌價損失應分類為營業成本。此項會計變動，使九十八年度純益減少 1,644 仟元，稅後基本每股盈餘減少 0.01 元。本公司亦

重分類九十七年度營業外損失 25,524 仟元及營業外收入 268 仟元至營業成本。

四、現金

	九 十 八 年 十二月三十一日	九 十 七 年 十二月三十一日
活期存款	\$408,054	\$ 34,659
定期存款	264,680	342,854
外幣存款	170,198	65,166
支票存款	<u>41</u>	<u>31</u>
	842,973	442,710
零用金	<u>93</u>	<u>57</u>
	<u>\$843,066</u>	<u>\$442,767</u>

截至九十八年底，外幣存款餘額中分別有港幣 31 仟元及美金 132 仟元存放於香港；截至九十七年底，外幣存款餘額中分別有港幣 31 仟元及美金 1 仟元存放於香港。

五、備供出售金融資產－流動

	九 十 八 年 十二月三十一日	九 十 七 年 十二月三十一日
國內上市（櫃）公司股票	\$896,952	\$541,418
開放型基金受益憑證	<u>41,393</u>	<u>22,288</u>
	<u>\$938,345</u>	<u>\$563,706</u>

六、應收帳款－淨額

	九 十 八 年 十二月三十一日	九 十 七 年 十二月三十一日
應收帳款	\$601,253	\$446,112
備抵呆帳	<u>(11,044)</u>	<u>(11,869)</u>
	<u>\$590,209</u>	<u>\$434,243</u>

本公司備抵呆帳之變動情形如下：

	九 十 八 年 度	九 十 七 年 度
年初餘額	\$ 11,869	\$ 14,574
本年度迴轉	(281)	(2,705)
本年度沖銷	<u>(544)</u>	<u>-</u>
年底餘額	<u>\$ 11,044</u>	<u>\$ 11,869</u>

七、存 貨

	九 十 八 年 十二月三十一日	九 十 七 年 十二月三十一日
商 品	\$107,015	\$135,248
製 成 品	43,732	38,657
在 製 品	58,574	79,616
原 料	<u>4,403</u>	<u>13,829</u>
	<u>\$213,724</u>	<u>\$267,350</u>

九十八年及九十七年十二月三十一日之備抵存貨跌價損失分別為 27,342 仟元及 25,698 仟元。

九十八及九十七年度與存貨相關之銷貨成本分別為 1,606,451 仟元及 1,729,589 仟元。九十八及九十七年度之銷貨成本分別包括存貨損失 12,482 仟元及 25,524 仟元。

八、採權益法之長期股權投資

	九 十 八 年 十二月三十一日		九 十 七 年 十二月三十一日	
	金 額	股 權 %	金 額	股 權 %
盈銓投資公司	\$236,590	98	\$150,715	98
英屬維京群島商偉詮國際公司	223,167	100	142,166	100
益詮電子公司	<u>-</u>	-	<u>14,320</u>	67
	<u>\$459,757</u>		<u>\$307,201</u>	

投資成本與股權淨值間差額屬商譽者，九十八年度增減變動如下：

	年 初 餘 額	本 年 度 增 加	本 年 度 減 少	年 底 餘 額
商 譽	<u>\$ -</u>	<u>\$ 2,969</u>	<u>\$ 2,969</u>	<u>\$ -</u>

本公司為整合集團資源及提升營運效能之目的，於九十八年八月十七日經董事會決議與子公司益詮電子公司進行合併，本合併案依企業併購法採簡易合併方式，以本公司為存續公司，益詮電子公司為消滅公司。本公司於九十八年六月認購益詮電子公司現金增資 9,997 仟股普通股，金額為 99,969 仟元，且自九十八年四月起向其他少數股東購買益詮電子公司共計 1,774 仟股普通股，交易總價款為 11,120 仟元，取得後對益詮電子公司之持股比例為 98.6%，並以九十八年九月二十一

日為合併基準日，由本公司吸收合併益詮電子公司，因是本公司合併承受其少數股權剩餘股數 196 仟股，交易總價款為 1,955 仟元。

依權益法認列投資（損）益之內容如下：

	九 十 八 年 度		九 十 七 年 度	
	各該公司當 年度(損)益	本公司認列之 投資(損)益	各該公司當 年度損失	本公司認列之 投資損失
盈銓投資公司	\$ 14,376	\$ 14,028	(\$ 13,595)	(\$ 13,266)
英屬維京群島商偉詮 國際公司	4,358	4,358	(5,255)	(5,255)
益詮電子公司	(<u>14,248</u>)	(<u>9,371</u>)	(<u>26,788</u>)	(<u>18,053</u>)
	<u>\$ 4,486</u>	<u>\$ 9,015</u>	<u>(\$ 45,638)</u>	<u>(\$ 36,574)</u>

所有子公司之帳目已併入編製九十八及九十七年度合併財務報表。

九、以成本衡量之金融資產－非流動

	九 十 八 年 十二月三十一日	九 十 七 年 十二月三十一日
<u>普通股</u>		
交大創業投資公司	\$ 11,760	\$ 13,046
思源創業投資公司	6,700	6,700
台灣眾鑫企業公司	6,400	6,400
光基科技公司	6,329	6,329
偉電科技公司	2,162	2,162
WELTREND KOREA CO., LTD.	1,704	1,704
智威科技公司	259	-
綠星電子公司（原名友鑫科 技公司）	141	-
興隆發電子公司	97	-
建成創業投資公司	-	13,253
	<u>35,552</u>	<u>49,594</u>
<u>特別股</u>		
AETAS TECHNOLOGY INC.－Series B	1,865	-
AETAS TECHNOLOGY INC.－Series C	696	-
AETAS TECHNOLOGY INC.－Series D	206	-
	<u>2,767</u>	-
	<u>\$ 38,319</u>	<u>\$ 49,594</u>

交大創業投資公司於九十七年六月辦理減資收回股款 1,428 仟元；另於九十八年度辦理減資退還股款 1,286 仟元。

本公司於九十八年度，依投資建成創業投資公司之相關可回收金額評估，認列減損損失 4,454 仟元，帳列營業外費用及損失－減損損失項下。

建成創業投資公司於九十八年九月辦理清算收回股款 5,535 仟元及股票 3,264 仟元，其中取得股票帳列以成本衡量之金融資產項下。

本公司於九十七年七月三十一日出售數位聯合電信公司股份 4,000 仟股，認列投資損失 4,000 仟元，帳列營業外費用及損失－處分投資損失。

本公司所持有之上述股票投資，因無活絡市場公開報價且其公平價值無法可靠衡量，故以成本衡量。

十、固定資產

成 本	九 十 八 年 度							合 計
	土 地	房屋及設備	機 器 設 備	運 輸 設 備	租 賃 改 良	什 項 設 備		
年初餘額	\$ 84,343	\$ 88,708	\$ 287,983	\$ 18,645	\$ 44,380	\$ 27,520	\$ 551,579	
本年度增加	-	-	24,249	51	115	2,604	27,019	
合併轉入	-	-	-	-	324	1,229	1,553	
本年度處分	-	-	(10,353)	-	-	(1,052)	(11,405)	
本年度重分類	<u>12,997</u>	<u>9,060</u>	<u>-</u>	<u>-</u>	<u>-</u>	<u>-</u>	<u>22,057</u>	
年底餘額	<u>97,340</u>	<u>97,768</u>	<u>301,879</u>	<u>18,696</u>	<u>44,819</u>	<u>30,301</u>	<u>590,803</u>	
累計折舊								
年初餘額	-	21,662	251,561	10,734	37,782	21,247	342,986	
本年度增加	-	2,133	26,207	2,111	2,324	2,857	35,632	
合併轉入	-	-	-	-	197	396	593	
本年度處分	-	-	(10,353)	-	-	(1,028)	(11,381)	
本年度重分類	<u>-</u>	<u>1,209</u>	<u>-</u>	<u>-</u>	<u>-</u>	<u>-</u>	<u>1,209</u>	
年底餘額	<u>-</u>	<u>25,004</u>	<u>267,415</u>	<u>12,845</u>	<u>40,303</u>	<u>23,472</u>	<u>369,039</u>	
淨 額	<u>\$ 97,340</u>	<u>\$ 72,764</u>	<u>\$ 34,464</u>	<u>\$ 5,851</u>	<u>\$ 4,516</u>	<u>\$ 6,829</u>	<u>\$ 221,764</u>	

成 本	九 十 七 年 度								合 計
	土 地	房屋及設備	機 器 設 備	運 輸 設 備	租 賃 改 良	什 項 設 備	預 付 設 備 款		
年初餘額	\$ 85,350	\$ 88,425	\$ 293,035	\$ 19,516	\$ 74,390	\$ 30,251	\$ 2,200	\$ 593,167	
本年度增加	-	-	21,065	150	2,100	3,434	-	26,749	
本年度處分	-	-	(26,117)	(1,021)	(33,857)	(6,237)	-	(67,232)	
本年度重分類	<u>(1,007)</u>	<u>283</u>	<u>-</u>	<u>-</u>	<u>1,747</u>	<u>72</u>	<u>(2,200)</u>	<u>(1,105)</u>	
年底餘額	<u>84,343</u>	<u>88,708</u>	<u>287,983</u>	<u>18,645</u>	<u>44,380</u>	<u>27,520</u>	<u>-</u>	<u>551,579</u>	
累計折舊									
年初餘額	-	19,829	251,963	8,777	67,005	25,309	-	372,883	
本年度增加	-	2,062	25,715	2,423	4,635	2,175	-	37,010	
本年度處分	-	-	(26,117)	(466)	(33,858)	(6,237)	-	(66,678)	
本年度重分類	<u>-</u>	<u>(229)</u>	<u>-</u>	<u>-</u>	<u>-</u>	<u>-</u>	<u>-</u>	<u>(229)</u>	
年底餘額	<u>-</u>	<u>21,662</u>	<u>251,561</u>	<u>10,734</u>	<u>37,782</u>	<u>21,247</u>	<u>-</u>	<u>342,986</u>	
淨 額	<u>\$ 84,343</u>	<u>\$ 67,046</u>	<u>\$ 36,422</u>	<u>\$ 7,911</u>	<u>\$ 6,598</u>	<u>\$ 6,273</u>	<u>\$ -</u>	<u>\$ 208,593</u>	

十一、遞延費用－淨額

	九	十	八	年	度
	電	腦	軟	體	會
	員	費	合	計	
<u>成 本</u>					
年初餘額	\$133,137		\$ 3,000		\$136,137
本年度增加	1,643		-		1,643
本年度減少	-		(3,000)		(3,000)
合併轉入	1,235		-		1,235
年底餘額	<u>136,015</u>		<u>-</u>		<u>136,015</u>
<u>累計攤銷</u>					
年初餘額	112,928		3,000		115,928
本年度增加	8,171		-		8,171
本年度減少	-		(3,000)		(3,000)
合併轉入	642		-		642
年底餘額	<u>121,741</u>		<u>-</u>		<u>121,741</u>
淨 額	<u>\$ 14,274</u>		<u>\$ -</u>		<u>\$ 14,274</u>

	九	十	七	年	度
	電	腦	專	門	技
	術	會	員	費	合
	計				
<u>成 本</u>					
年初餘額	\$182,662	\$ 91,265	\$ 3,000		\$276,927
本年度增加	2,085	-	-		2,085
本年度減少	(51,610)	(91,265)	-		(142,875)
年底餘額	<u>133,137</u>	<u>-</u>	<u>3,000</u>		<u>136,137</u>
<u>累計攤銷</u>					
年初餘額	153,334	91,265	2,500		247,099
攤銷費用	11,204	-	500		11,704
本年度減少	(51,610)	(91,265)	-		(142,875)
年底餘額	<u>112,928</u>	<u>-</u>	<u>3,000</u>		<u>115,928</u>
淨 額	<u>\$ 20,209</u>	<u>\$ -</u>	<u>\$ -</u>		<u>\$ 20,209</u>

十二、出租資產－淨額

	九	十	八	年	度
	土	地	房	屋	及
	設	備	合	計	
<u>成 本</u>					
年初餘額	\$ 12,997		\$ 9,060		\$ 22,057
本年度重分類	(12,997)		(9,060)		(22,057)
年底餘額	<u>-</u>		<u>-</u>		<u>-</u>

(接次頁)

(承前頁)

	九 土	十 地	八 房屋及設備	年 合	度 計
<u>累計折舊</u>					
年初餘額	\$ -		\$ 1,012	\$ 1,012	
本年度增加		-	197	197	
本年度重分類		-	(1,209)	(1,209)	
年底餘額		-	-	-	
淨 額	\$ -		\$ -	\$ -	

	九 土	十 地	七 房屋及設備	年 合	度 計
<u>成 本</u>					
年初餘額	\$ 11,990		\$ 9,343	\$ 21,333	
本年度重分類	1,007		(283)	724	
年底餘額	12,997		9,060	22,057	
<u>累計折舊</u>					
年初餘額		-	487	487	
本年度增加		-	296	296	
本年度重分類		-	229	229	
年底餘額		-	1,012	1,012	
淨 額	\$ 12,997		\$ 8,048	\$ 21,045	

係本公司以營業租賃方式將部分辦公室出租予益詮電子公司，惟九十八年度本公司吸收合併益詮電子公司，故將該等出租資產重分類至固定資產。

十三、應付費用及其他流動負債

	九 十 八 年 十二月三十一日	九 十 七 年 十二月三十一日
應付獎金	\$ 31,149	\$ 10,780
應付投資款	-	2,446
其 他	16,358	13,388
	<u>\$ 47,507</u>	<u>\$ 26,614</u>

十四、退休金

適用「勞工退休金條例」之退休金制度，係屬確定提撥退休辦法，依員工每月薪資百分之六提撥至勞工保險局之個人專戶。本公司九十八及九十七年度認列之退休金成本分別為 7,842 仟元及 7,065 仟元。

適用「勞動基準法」之退休金制度，係屬確定給付退休辦法。員工退休金之支付，係根據服務年資及核准退休日前六個月平均工資計算。本公司按員工每月薪資總額百分之二提撥員工退休基金，交由勞工退休準備金監督委員會以該委員會名義存入台灣銀行之專戶。本公司九十八及九十七年度認列之退休金成本分別為 4,255 仟元及 4,398 仟元。

屬確定給付退休辦法之退休金相關資訊揭露如下：

(一) 淨退休金成本組成項目

	九 十 八 年 度	九 十 七 年 度
服務成本	\$ 1,747	\$ 1,879
利息成本	1,945	2,603
退休基金資產預期報酬	(405)	(596)
攤銷數	<u>968</u>	<u>512</u>
淨退休金成本	<u>\$ 4,255</u>	<u>\$ 4,398</u>

(二) 員工及委任經理人退休基金提撥狀況與帳載應計退休金負債之調節

	九 十 八 年 十二月三十一日	九 十 七 年 十二月三十一日
給付義務		
既得給付義務	\$ 41,000	\$ 35,380
非既得給付義務	<u>33,029</u>	<u>31,202</u>
累積給付義務	74,029	66,582
未來薪資增加之影響數	<u>20,460</u>	<u>19,842</u>
預計給付義務	94,489	86,424
退休基金資產公平價值	(<u>23,566</u>)	(<u>17,980</u>)
提撥狀況	70,923	68,444
未認列過度性淨給付義務	(2,465)	(2,899)
未認列退休金損失	(<u>16,383</u>)	(<u>16,044</u>)
應計退休金負債	<u>\$ 52,075</u>	<u>\$ 49,501</u>
既得給付	<u>\$ 41,000</u>	<u>\$ 35,380</u>

(三) 精算假設

	九 十 八 年 十二月三十一日	九 十 七 年 十二月三十一日
折現率	2.25%	3.25%
未來薪資水準增加率	2.50%	2.50%
退休基金資產預期投資報酬率	2.25%	3.25%

(四) 退休金提撥及支付情況

	九十八年度	九十七年度
本年度提撥	\$ 1,681	\$ 1,690
本年度支付	\$ -	(\$ 2,683)

十五、股東權益

依照法令規定，資本公積除填補公司虧損外，不得使用，但超過票面金額發行股票所得之溢價（包括以超過面額發行普通股、因合併而發行股票之股本溢價及庫藏股票交易等），得撥充股本，其撥充股本每年以實收股本之一定比率為限。因長期股權投資產生之資本公積，不得作為任何用途。

依據本公司章程規定，每年於完納稅捐及彌補虧損後，應先提列百分之十為法定盈餘公積及依法令規定提列之特別盈餘公積，再就其餘額及依法令規定提列之特別盈餘公積迴轉數做如下分配：

- (一) 員工紅利百分之十二；
- (二) 董監事酬勞百分之三；
- (三) 其餘依股東會決議分配之。

本公司分配盈餘時，必須依法令規定就股東權益減項（惟庫藏股票除外）餘額提列特別盈餘公積；嗣後股東權益減項金額如有減少時，可就減少金額自特別盈餘公積轉回未分配盈餘。

九十八年度應付員工紅利及應付董監酬勞估列金額分別為 27,358 仟元及 6,839 仟元。九十七年度因提列法定盈餘公積及特別盈餘公積後，並無可供分派盈餘，故未估列應付員工分紅及應付董監酬勞。前述員工紅利及董監酬勞係依法令、章程及過去經驗以可能發放之金額為基礎，分別按稅後淨利（已扣除員工分紅及董監酬勞之金額）並扣除法定盈餘公積及調整特別盈餘公積後之餘額約 12% 及約 3% 計算。年度終了後，於股東會決議日時，若金額仍有變動，則依會計估計變動處理，於股東會決議年度調整入帳。如股東會決議採股票發放員工紅利，股票紅利股數按決議分紅之金額除以股票公平價值決定，股票公平價值係指股東會決議日前一日之收盤價（考量除權息之影響後）。

法定盈餘公積應提撥至其餘額達公司實收股本總額時為止。法定盈餘公積得用以彌補虧損；當其餘額已達實收股本百分之五十，在公司無盈餘時，得以其半數撥充股本。

本公司之股利政策係股利之發放應考量財務結構之健全與穩定，並依據公司成長需求擬定當年度發放現金股利與股票股利之比例。現金股利之分派比例不低於股利總額之百分之十。

分配未分配盈餘時，除屬非中華民國境內居住者之股東外，其餘股東可獲配按股利分配日之稅額扣抵比率計算之股東可扣抵稅額。

本公司分別於九十八年六月十日及九十七年六月十三日舉行股東常會，分別決議九十七年度及九十六年度盈餘分配案及每股股利如下：

	盈 餘 分 配 案		每 股 股 利 (元)	
	九 十 七 年	九 十 六 年	九 十 七 年	九 十 六 年
法定盈餘公積	\$ 8,871	\$ 35,138	\$ -	\$ -
特別盈餘公積	87,946	43,762	-	-
董監事酬勞	-	8,175	-	-
員工紅利－現金	-	958	-	-
員工紅利－股票	-	31,741	-	-
股東紅利－現金	-	22,351	-	0.10
股東紅利－股票	-	201,159	-	0.90
	<u>\$ 96,817</u>	<u>\$343,284</u>		

以上有關本公司董事會通過擬議及股東會決議之員工紅利及董監酬勞資訊，請至台灣證券交易所「公開資訊觀測站」查詢。

金融商品未實現（損）益

九十八及九十七年度金融商品未實現損益之變動組成項目如下：

	備 供 出 售 金 融 資 產	長 期 股 權 投 資 依 持 股 比 例 認 列	合 計
<u>九十八年度</u>			
年初餘額	(\$ 556,339)	(\$ 158,157)	(\$ 714,496)
直接認列為股東權益調整項目	<u>511,670</u>	<u>164,541</u>	<u>676,211</u>
年底餘額	<u>(\$ 44,669)</u>	<u>\$ 6,384</u>	<u>(\$ 38,285)</u>
<u>九十七年度</u>			
年初餘額	(\$ 23,784)	(\$ 23,222)	(\$ 47,006)
直接認列為股東權益調整項目	<u>(532,555)</u>	<u>(134,935)</u>	<u>(667,490)</u>
年底餘額	<u>(\$ 556,339)</u>	<u>(\$ 158,157)</u>	<u>(\$ 714,496)</u>

累積換算調整數

九十八及九十七年度換算調整數之變動組成項目如下：

	九十八年度	九十七年度
年初餘額	\$ 6,863	\$ 4,387
外幣財務報表換算所產生之兌換差額之變動	(5,635)	2,476
年底餘額	<u>\$ 1,228</u>	<u>\$ 6,863</u>

十六、庫藏股票

根據證券交易法規定，公司買回股份不得超過已發行股份總數百分之十，收回股份之總金額不得逾保留盈餘加發行股份溢價及已實現之資本公積；買回之股份，不得質押，且於未轉讓前不得享有股東權利。

本公司經九十七年九月十八日董事會決議為轉讓予員工而買回本公司普通股，並自九十七年九月十九日至九十七年十一月十八日，自台灣證券集中市場買回本公司普通股 2,000 仟股，買回之價格區間為 10.30 元至 29.50 元，計 21,214 仟元。並於九十七年十二月十九日轉讓 2,000 仟股予員工，轉讓價格為每股 10.61 元。

十七、所得稅

(一) 帳列稅前利益按法定稅率計算之所得稅與當年度應負擔所得稅費用調節如下：

	九十八年度	九十七年度
稅前利益按法定稅率 (25%) 計算之稅額	\$ 41,353	\$ 27,796
所得稅調整項目之稅額影響數：		
免稅所得	-	(2,620)
永久性差異	(13,246)	15,701
暫時性差異	4,420	(1,773)
當年度應負擔所得稅費用	<u>\$ 32,527</u>	<u>\$ 39,104</u>

(二) 所得稅費用構成項目如下：

	九 十 八 年 度	九 十 七 年 度
當年度應負擔所得稅費用	\$ 32,527	\$ 39,104
未分配盈餘加徵 10% 所得稅	-	810
投資抵減	(19,714)	(34,135)
遞延所得稅資產淨變動		
投資抵減	(11,438)	9,784
暫時性差異	(5,505)	4,917
備抵評價調整數	21,638	-
以前年度所得稅調整	11,333	2,033
	<u>\$ 28,841</u>	<u>\$ 22,513</u>

(三) 遞延所得稅資產（負債）明細如下：

	九 十 八 年 十二月三十一日	九 十 七 年 十二月三十一日
流 動		
投資抵減	\$ 46,985	\$ 22,008
暫時性差異	3,862	(2,876)
備抵評價	(28,138)	-
	<u>\$ 22,709</u>	<u>\$ 19,132</u>
非 流 動		
投資抵減	\$ 91,666	\$105,205
暫時性差異	613	1,846
備抵評價	(16,641)	(23,141)
	<u>\$ 75,638</u>	<u>\$ 83,910</u>

立法院於九十八年五月修正所得稅法第五條條文，將營利事業所得稅稅率由百分之二十五調降為百分之二十，並自九十九年度施行。本公司業已依此修正條文重新計算遞延所得稅資產或負債。

(四) 兩稅合一相關資訊：

	九 十 八 年 十二月三十一日	九 十 七 年 十二月三十一日
可扣抵稅額帳戶餘額	<u>\$ 7,633</u>	<u>\$ 5,741</u>

九十八及九十七年度預計及實際盈餘分配之稅額扣抵比率分別為 5.70% 及 23.46%。

由於本公司得分配予股東之可扣抵稅額，應以股利盈餘分配日之股東可扣抵稅額帳戶之餘額為計算基礎。因是九十八年度預計盈餘分配之稅額扣抵比率可能會因本公司依所得稅法規定預計可能產生之各項可扣抵稅額與實際不同而有所調整。

(五) 九十八年及九十七年底中屬八十六年度（含）以前之未分配盈餘均為零元。

(六) 截至九十八年底止，所得稅抵減相關資訊如下：

法令依據	抵減項目	可抵減總額	尚未抵減餘額	最後抵減年度
促進產業升級條例	機器設備投資抵減	\$ 394	\$ -	九十八
		573	573	一〇〇
		335	335	一〇一
		152	152	一〇二
		<u>\$ 1,454</u>	<u>\$ 1,060</u>	
促進產業升級條例	研究發展支出投資抵減	\$ 20,758	\$ -	九十八
		28,918	28,918	九十九
		27,876	27,876	一〇〇
		34,289	34,289	一〇一
		<u>28,369</u>	<u>28,369</u>	一〇二
	<u>\$140,210</u>	<u>\$119,452</u>		
促進產業升級條例	人才培訓支出投資抵減	\$ 60	\$ -	九十八
		60	60	九十九
		72	72	一〇〇
		<u>\$ 192</u>	<u>\$ 132</u>	
促進產業升級條例	新興重要策略性產業股東投資抵減	\$ 8,467	\$ -	九十八
		<u>18,007</u>	<u>18,007</u>	九十九
		<u>\$ 26,474</u>	<u>\$ 18,007</u>	

(七) 本公司製造及銷售電腦及通訊用數位、類比混合式特殊應用積體電路及數位式特殊應用積體電路之所得免稅期間如下：

科學工業園區設置管理條例	期	間
第七次增資擴展免徵所得稅	94年1月1日	97年12月31日
第八次增資擴展免徵所得稅	95年1月1日	98年12月31日

(八) 本公司製造及銷售高階積體電路 (MCU [8bit 以上]、類比 IC、SOC) 或提供高階積體電路 (MCU [8bit 以上]、類比 IC、SOC) 設計之技術服務，其所得免稅期間如下：

新興重要策略性產業屬於製造業及技術服務業部分獎勵辦法 第九次增資擴展免徵所得稅	期 97年1月1日至101年12月31日	間
--	-------------------------	---

本公司截至九十六年度止之營利事業所得稅，業經稅捐稽徵機關核定。

十八、每股盈餘

計算每股盈餘之分子及分母揭露如下：

	金額 (分子)		股數(分母) (仟股)	每股盈餘 (元)	
	稅前	稅後		稅前	稅後
<u>九十八年度</u>					
純益	<u>\$165,452</u>	<u>\$136,611</u>			
基本每股盈餘					
屬於普通股股東之純益	\$165,452	\$136,611	246,800	<u>\$ 0.67</u>	<u>\$ 0.55</u>
具稀釋作用潛在普通股之影響					
員工分紅	—	—	851		
稀釋每股盈餘					
屬於普通股股東之純益加潛在普通股之影響	<u>\$165,452</u>	<u>\$136,611</u>	<u>247,651</u>	<u>\$ 0.67</u>	<u>\$ 0.55</u>
<u>九十七年度</u>					
純益	<u>\$111,224</u>	<u>\$ 88,711</u>			
基本每股盈餘					
屬於普通股股東之純益	<u>\$111,224</u>	<u>\$ 88,711</u>	<u>246,800</u>	<u>\$ 0.45</u>	<u>\$ 0.36</u>

計算稀釋每股盈餘時，係假設員工分紅將採發放股票方式，並於該潛在普通股具有稀釋作用時計入加權平均流通在外股數，以計算稀釋每股盈餘。計算稀釋每股盈餘時，以該潛在普通股資產負債表日之收盤價，作為發行股數之判斷基礎。於次年度股東會決議員工分紅發放股數前計算稀釋每股盈餘時，亦繼續考量該等潛在普通股之稀釋作用。

十九、用人、折舊及攤銷費用

	九 十 八 年 度			九 十 七 年 度		
	屬 於 營 業 成 本 者	屬 於 營 業 費 用 者	合 計	屬 於 營 業 成 本 者	屬 於 營 業 費 用 者	合 計
用人費用						
薪資費用	\$ 45,893	\$ 168,825	\$ 214,718	\$ 34,317	\$ 118,852	\$ 153,169
退休金費用	2,635	9,462	12,097	2,570	8,893	11,463
勞健保費用	2,991	9,846	12,837	2,293	9,205	11,498
其他用人費用	<u>1,242</u>	<u>6,498</u>	<u>7,740</u>	<u>1,215</u>	<u>6,123</u>	<u>7,338</u>
	<u>\$ 52,761</u>	<u>\$ 194,631</u>	<u>\$ 247,392</u>	<u>\$ 40,395</u>	<u>\$ 143,073</u>	<u>\$ 183,468</u>
折舊費用	<u>\$ 23,438</u>	<u>\$ 12,194</u>	<u>\$ 35,632</u>	<u>\$ 24,200</u>	<u>\$ 12,810</u>	<u>\$ 37,010</u>
攤銷費用	<u>\$ 647</u>	<u>\$ 7,524</u>	<u>\$ 8,171</u>	<u>\$ 836</u>	<u>\$ 10,868</u>	<u>\$ 11,704</u>

二十、關係人交易

(一) 關係人之名稱及關係：

關 係 人 名 稱	與 本 公 司 之 關 係
英屬維京群島商偉詮國際公司(偉詮國際公司)	本公司之子公司
益詮電子公司	本公司之子公司(註一)
盈銓投資公司	本公司之子公司
新詮電子公司	本公司董事為該公司監察人(註二)
ETREND TECHNOLOGY, INC.	本公司間接持股 100%之子公司
東莞普矽電子公司	本公司間接持股 100%之子公司
林錫銘	本公司之董事長
蔡東芳	本公司之總經理
廖伯熙	本公司董事之法人代表人
李元宏	本公司之董事
其他	具有實質控制關係或重大影響力但無重大交易之關係人

註一：業於九十八年九月二十一日與本公司合併而消滅。

註二：該公司已於九十七年八月十八日解散。

(二) 除財務報表及其他附註揭露者外，本公司與關係人之重大交易及餘額彙總如下：

全 年 度	九 十 八 年		九 十 七 年	
	金 額	%	金 額	%
營業收入淨額				
英屬維京群島商偉詮國際公司	\$ 93,413	5	\$ 169,672	8
東莞普矽電子公司	7,598	-	1,656	-
益詮電子公司	<u>444</u>	<u>-</u>	<u>678</u>	<u>-</u>
	<u>\$ 101,455</u>	<u>5</u>	<u>\$ 172,006</u>	<u>8</u>

(接次頁)

(承前頁)

	九 十 八 年		九 十 七 年	
	金 額	%	金 額	%
進 貨				
益詮電子公司	\$ 4,040	-	\$ 9,039	1
購置長期股權投資				
廖 伯 熙	\$ 89	1	\$ -	-
李 元 宏	89	1	-	-
林 錫 銘	86	1	-	-
蔡 東 芳	84	1	-	-
其 他	381	3	-	-
	<u>\$ 729</u>	<u>7</u>	<u>\$ -</u>	<u>-</u>
權利金支出				
新詮電子公司	\$ -	-	\$ 38	100
佣金支出				
新詮電子公司	\$ -	-	\$ 58	1
資訊服務費				
ETREND TECHNOLOGY, INC.	\$ -	-	\$ 2,232	33
其他費用				
英屬維京群島商偉詮國 際公司	\$ -	-	\$ 11	-
租金收入(帳列其他收入)				
益詮電子公司	\$ 867	24	\$ 1,200	37
盈銓投資公司	11	-	11	-
	<u>\$ 878</u>	<u>24</u>	<u>\$ 1,211</u>	<u>37</u>
<u>年底餘額</u>				
應收票據				
益詮電子公司	\$ -	-	\$ 106	-
應收關係人款				
英屬維京群島商偉詮國 際公司	\$ 42,607	93	\$ 68,337	100
東莞普矽電子公司	3,012	7	262	-
益詮電子公司	-	-	5	-
	<u>\$ 45,619</u>	<u>100</u>	<u>\$ 68,604</u>	<u>100</u>
其他應收款				
益詮電子公司	\$ -	-	\$ 168	3

(接次頁)

(承前頁)

	九 十 八 年		九 十 七 年	
	金 額	%	金 額	%
代付款 (帳列預付款項及其他流動資產)				
英屬維京群島商偉詮國際公司	\$ -	-	\$ 51	-
應付票據				
益詮電子公司	\$ -	-	\$ 210	2
應付帳款				
益詮電子公司	\$ -	-	\$ 292	-

本公司與關係人之進銷貨交易價格、收付款期間及條件與一般交易相當。

本公司向關係人購買之長期股權投資價格，與一般交易相當。

本公司對關係人之權利金支出、佣金支出及資訊服務費，係依合約規定，並無其他適當交易對象可資比較。

本公司對關係人之租金收入 (帳列其他收入)，係依雙方租約議定，並無其他適當交易對象可資比較。

(三) 董事、監察人及管理階層薪酬資訊：

	九 十 八 年 度	九 十 七 年 度
薪 資	\$ 23,875	\$ 15,129
獎 金	2,045	2,674
紅 利	2,900	-
	<u>\$ 28,820</u>	<u>\$ 17,803</u>

二一、金融商品資訊之揭露

(一) 本公司九十八及九十七年度未從事任何衍生性金融商品交易。

(二) 公平價值之資訊

非衍生性金融商品 資 產	九十八年十二月三十一日		九十七年十二月三十一日	
	帳面價值	公平價值	帳面價值	公平價值
現 金	\$ 843,066	\$ 843,066	\$ 442,767	\$ 442,767
備供出售金融資產— 流動	938,345	938,345	563,706	563,706

(接次頁)

(承前頁)

非衍生性金融商品	九十八年十二月三十一日		九十七年十二月三十一日	
	帳面價值	公平價值	帳面價值	公平價值
應收票據	\$ 29,125	\$ 29,125	\$ 36,037	\$ 36,037
應收帳款—淨額	590,209	590,209	434,243	434,243
應收關係人款	45,619	45,619	68,604	68,604
其他應收款	85,136	85,136	4,827	4,827
以成本衡量之金融資產—非流動	38,319	-	49,594	-
負債				
應付票據	4,843	4,843	9,366	9,366
應付帳款	333,634	333,634	144,908	144,908

本公司估計金融商品公平價值所使用之方法及假設如下：

1. 短期金融商品以其在資產負債表上之帳面價值估計其公平價值，因為此類商品到期日甚近，其帳面價值應屬估計公平價值之合理基礎。此方法應用於現金、應收票據、應收帳款—淨額、應收關係人款、其他應收款、應付票據及應付帳款。
2. 備供出售金融資產若有活絡市場公開報價時，則以此市場價格為公平價值。
3. 以成本衡量之金融資產，其無活絡市場公開報價且實務上須以超過合理成本之金額方能取得可驗證公平價值，因此不列示其公平價值。

(三) 本公司金融資產及金融負債之公平價值，以活絡市場之公開報價直接決定者，及以評價方法估計者分別為：

非衍生性金融商品	公開報價決定之金額		評價方法估計之金額	
	九十八年十二月三十一日	九十七年十二月三十一日	九十八年十二月三十一日	九十七年十二月三十一日
資產				
現金	\$ 843,066	\$ 442,767	\$ -	\$ -
備供出售金融資產—流動	938,345	563,706	-	-
應收票據	-	-	29,125	36,037
應收帳款—淨額	-	-	590,209	434,243
應收關係人款	-	-	45,619	68,604
其他應收款	-	-	85,136	4,827
負債				
應付票據	-	-	4,843	9,366
應付帳款	-	-	333,634	144,908

(四) 本公司九十八年及九十七年十二月三十一日具利率變動之公平價值風險之金融資產分別為 214,814 仟元及 108,789 仟元；具利率變動之現金流量風險之金融資產分別為 628,252 仟元及 333,978 仟元。

(五) 本公司九十八及九十七年度非以公平價值衡量且公平價值變動認列損益之金融資產或金融負債，其利息收入總額分別為 2,499 仟元及 6,116 仟元，利息費用總額分別為 5 仟元及 25 仟元。

(六) 財務風險資訊

1. 市場風險

本公司九十八及九十七年度均無以交易為目的之金融資產與負債，故市場價格風險並不重大。

2. 信用風險

金融資產受到本公司之交易對方或他方未履合約之潛在影響，其影響包括本公司所從事金融商品之信用風險集中程度、組成要素、合約金額及其他應收款。本公司所持有之各種商品其最大信用風險金額與帳面價值相同。

3. 流動性風險

本公司之營運資金足以支應，故未有因無法籌措資金以履行合約義務之流動性風險。

本公司投資之以成本衡量金融資產均無活絡市場，故預期具有重大流動性風險。本公司投資備供出售之證券投資均具有活絡市場，故預期可輕易在市場上以接近公平價值之價格迅速出售。

二二、附註揭露事項

(一) 本期重大交易事項及(二)轉投資事業相關資訊：

1. 資金貸與他人：無。

2. 為他人背書保證：無。

3. 期末持有有價證券情形：附表一。

4. 累積買進或賣出同一有價證券之金額達新台幣一億元或實收資本額百分之二十以上：附表二。

5. 取得不動產之金額達新台幣一億元或實收資本額百分之二十以上：無。
6. 處分不動產之金額達新台幣一億元或實收資本額百分之二十以上：無。
7. 與關係人進、銷貨之金額達新台幣一億元或實收資本額百分之二十以上：無。
8. 應收關係人進、銷貨之金額達新台幣一億元或實收資本額百分之二十以上：無。
9. 被投資公司資訊：附表三。
10. 被投資公司從事衍生性商品交易：無。

(三) 大陸投資資訊：附表四。

二三、部門別財務資訊

- (一) 產業別資訊：不適用。
- (二) 地區別資訊：不適用。
- (三) 外銷銷貨資訊：

本公司九十八及九十七年度之外銷收入明細如下：

	<u>九十八年度</u>	<u>九十七年度</u>
亞 洲	\$ 1,322,826	\$ 1,453,620
其他地區	<u>246,944</u>	<u>159,585</u>
	<u>\$ 1,569,770</u>	<u>\$ 1,613,205</u>

(四) 重要客戶資訊：

佔本公司營業收入淨額百分之十以上之客戶明細如下：

客 戶 名 稱	<u>九十八年度</u>		<u>九十七年度</u>	
	銷貨金額	所佔 比例%	銷貨金額	所佔 比例%
甲 客 戶	\$ 322,155	16	\$ 255,739	12

偉詮電子股份有限公司及子公司

期末持有有價證券情形

民國九十八年十二月三十一日

附表一

單位：除另予註明外，係新台幣仟元及仟股

持有之公司	有價證券種類及名稱	與有價證券發行人之關係	帳列科目	期股數／單位數	帳面金額	持股比例	市價		註
							幣	價	
偉詮電子公司	股票								
盟立自動化公司	備供出售金融資產—流動	—	備供出售金融資產—流動	7,529	\$ 235,272	-	\$	235,272	註一
通嘉科技公司	備供出售金融資產—流動	—	備供出售金融資產—流動	1,090	223,995	-		223,995	註一
台灣光罩公司	備供出售金融資產—流動	—	備供出售金融資產—流動	14,339	200,029	-		200,029	註一
合作金庫商業銀行公司	備供出售金融資產—流動	—	備供出售金融資產—流動	5,992	120,439	-		120,439	註一
宜特科技公司	備供出售金融資產—流動	—	備供出售金融資產—流動	2,474	79,163	-		79,163	註一
起豐電子公司	備供出售金融資產—流動	—	備供出售金融資產—流動	863	28,264	-		28,264	註一
科風公司	備供出售金融資產—流動	—	備供出售金融資產—流動	356	9,790	-		9,790	註一
盈鑫投資公司	採權益法之長期股權投資	本公司之子公司	採權益法之長期股權投資	20,745	236,590	98		236,590	註二
英屬維京群島偉詮國際公司	採權益法之長期股權投資	本公司之子公司	採權益法之長期股權投資	8,164	223,167	100		223,167	註二
交大創業投資公司	以成本衡量之金融資產—非流動	—	以成本衡量之金融資產—非流動	1,157	11,760	3		11,760	註三
思源創業投資公司	以成本衡量之金融資產—非流動	—	以成本衡量之金融資產—非流動	1,000	6,700	3		6,700	註三
台灣眾鑫企業公司	以成本衡量之金融資產—非流動	—	以成本衡量之金融資產—非流動	440	6,400	3		6,400	註三
光基科技公司	以成本衡量之金融資產—非流動	—	以成本衡量之金融資產—非流動	619	6,329	2		6,329	註三
偉電科技公司	以成本衡量之金融資產—非流動	—	以成本衡量之金融資產—非流動	336	2,162	2		2,162	註三
WELTREND KOREA CO., LTD.	以成本衡量之金融資產—非流動	—	以成本衡量之金融資產—非流動	-	1,704	10		1,704	註三
智威科技公司	以成本衡量之金融資產—非流動	—	以成本衡量之金融資產—非流動	33	259	-		259	註三
綠星電子公司（原名友鑫科技公司）	以成本衡量之金融資產—非流動	—	以成本衡量之金融資產—非流動	6	141	-		141	註三
興隆發電子公司	以成本衡量之金融資產—非流動	—	以成本衡量之金融資產—非流動	10	97	-		97	註三
AETAS TECHNOLOGY INC.	以成本衡量之金融資產—非流動	—	以成本衡量之金融資產—非流動	36	1,865	Series B 特別股		1,865	註三

(接次頁)

(承前頁)

持 有 之 公 司	有 價 證 券 種 類 及 名 稱	與 有 價 證 券 發 行 人 之 關 係	帳 列 科 目	期 股 數 / 單 位 數	帳 面 金 額	持 股 比 率	市 價	備 註
	AETAS TECHNOLOGY INC.	-	以成本衡量之金融資產—非流動	7	\$ 696	Series C 特別股	\$ 696	註三
	AETAS TECHNOLOGY INC.	-	以成本衡量之金融資產—非流動	3	206	Series D 特別股	206	註三
英屬維京群島商偉詮國際公司	基金 統一台灣動力基金 股票 ETREND TECHNOLOGY INC.	-	備供出售金融資產—流動	4,975	41,393	-	41,393	註四
	盟立自動化公司	本公司之子公司	採權益法之長期股權投資	22,000	27,583	100	27,583	註二
	中國旺旺控股公司	-	備供出售金融資產—流動	820	25,625	-	25,625	註一
	東莞普砂電子有限公司	-	備供出售金融資產—流動	550	12,733	-	12,733	註一
	AURORA SYSTEM INC.	本公司之子公司	採權益法之長期股權投資	-	11,141	100	11,141	註二
		-	以成本衡量之金融資產—非流動	400	-	Series B 特別股	-	註三
	IDIIL INTERNATIONAL, INC.	-	以成本衡量之金融資產—非流動	250	-	Series A 特別股	-	註三
盈銓投資公司	股票 盟立自動化公司	-	備供出售金融資產—流動	3,400	106,250	-	106,250	註一
	中國旺旺控股公司	-	備供出售金融資產—流動	719	16,645	-	16,645	註一
	通嘉科技公司	-	備供出售金融資產—流動	60	12,330	-	12,330	註一
	聯成化學科技公司	-	備供出售金融資產—流動	100	1,740	-	1,740	註一
	台灣產物保險公司	-	備供出售金融資產—流動	50	1,350	-	1,350	註一
	中國人造纖維公司	-	備供出售金融資產—非流動	161	1,145	-	1,145	註一
	冠德光電公司	-	以成本衡量之金融資產—非流動	742	8,525	1	8,525	註三
	台灣眾鑫企業公司	-	以成本衡量之金融資產—非流動	200	3,000	1	3,000	註三
	榮佑投資公司	-	以成本衡量之金融資產—非流動	527	1,773	19	1,773	註三
	華藝數位公司	-	以成本衡量之金融資產—非流動	962	1,502	7	1,502	註三
	偉電科技公司	-	以成本衡量之金融資產—非流動	179	1,149	1	1,149	註三
	和喬科技公司	-	以成本衡量之金融資產—非流動	37	147	-	147	註三
	鴻益光電公司	-	以成本衡量之金融資產—非流動	1	-	-	-	註三

(接次頁)

(承前頁)

持 有 之 公 司	有 價 證 券 種 類 及 名 稱	與 有 價 證 券 發 行 人 之 關 係	帳 目 列 科 目	期 股 數 / 單 位 數	帳 面 金 額	持 股 比 率	市 價		備 註
							市 價	末 價	
ETREND TECHNOLOGY INC.	股 票 通 嘉 科 技 公 司 IT SERV INC.	- -	備 供 出 售 金 融 資 產 - 流 動 以 成 本 衡 量 之 金 融 資 產 - 非 流 動	39 850	\$ 7,953 -	- 4	\$ 8,015 -		註一 註三

註一：係按九十八年十二月底收盤價計算。

註二：係按被投資公司九十八年度經會計師查核之財務報表計算。

註三：係按帳面價值列示。

註四：係按九十八年十二月底基金淨資產價值計算。

註五：上列有價證券於九十八年十二月底無提供擔保、質押借款或其他依約定受限制使用者。

偉詮電子股份有限公司及子公司

累積買進或賣出同一有價證券之金額達新台幣一億元或實收資本額百分之二十以上者

民國九十八年一月一日至十二月三十一日

附表二

單位：新台幣仟元

買、賣之公司	有價證券名稱	帳列科目	交易對象	關係	初期		初買		入賣		出期		末
					股數(仟股)	金額	股數(仟股)	金額	股數(仟股)	金額	股數(仟股)	金額(註一)	
偉詮電子公司	股票 智邦科技公司	備供出售金融資產—流動	—	無	5,547	\$ 56,041	5,493	\$ 45,512	11,040	\$ 110,376	\$ 101,553	8,823	-
	起豐電子公司	備供出售金融資產—流動	—	無	2,290	48,953	9,160	245,618	10,587	294,948	267,554	27,394	28,264
	台灣精體電路公司	備供出售金融資產—流動	—	無	-	-	4,726	268,803	4,726	273,818	268,803	5,015	-
	京元電子公司	備供出售金融資產—流動	—	無	7,784	114,642	11,172	113,769	18,956	247,159	228,411	18,748	-
	國泰金控公司	備供出售金融資產—流動	—	無	-	-	5,296	269,752	5,296	290,627	269,752	20,875	-
	通嘉科技公司	備供出售金融資產—流動	—	無	-	-	1,165	235,224	75	16,460	15,995	465	223,995
	宜特科技公司	備供出售金融資產—流動	—	無	4,731	254,872	1,430	20,839	3,687	105,020	165,694	(60,674)	79,163
	合作金庫商業銀行公司	備供出售金融資產—流動	—	無	-	-	9,641	189,167	3,649	76,235	69,826	6,409	120,439
盈詮投資股份有限公司	股票 起豐電子公司	備供出售金融資產—流動	—	無	2,470	75,585	3,430	85,971	5,900	161,450	161,556	(106)	-
英屬維京群島商偉詮國際公司	股票 起豐電子公司	備供出售金融資產—流動	—	無	2,660	84,355	1,150	28,715	3,810	111,209	113,070	(1,861)	-
	通嘉科技公司	備供出售金融資產—流動	—	無	-	-	494	90,504	494	101,819	90,504	11,315	-

註一：係含認列金融資產未實現（損）益後之餘額。

偉詮電子股份有限公司及子公司

被投資公司相關資訊

民國九十八年一月一日至十二月三十一日

附表三

單位：新台幣仟元

投資公司名稱	被投資公司名稱	所在地區	主要營業項目	原始投資金額	期末股數(仟股)	比率(%)	持有帳面金額		被投資公司本期(損)益	本期認列之(損)益	備註
							原本期	末			
偉詮電子公司	盈詮投資公司	台中市	投資	\$ 163,921	20,745	98	\$ 236,590	\$ 14,376	\$ 14,028	子公司	
	英屬維京群島商偉詮國際公司	英屬維京群島	投資	265,000	8,164	100	223,167	4,358	4,358	子公司	
英屬維京群島商偉詮國際公司	益詮電子公司	高雄市	研究、開發、設計、製造及銷售數位式、類比式及混合式積體電路及數位信號處理器積體電路業務推廣	-	-	-	-	(14,248)	(9,371)	註一	
	ETREND TECHNOLOGY INC.	美國	積體電路業務推廣	70,037	22,000	100	27,583	(8,558)	(8,558)	子公司	
	東莞普矽電子有限公司	中國東莞市	從事電子零組件進出口及一般進出口貿易業務	19,259	-	100	11,141	(3,481)	(3,481)	子公司	

註一：業已於九十八年九月二十一日與本公司合併而消滅。

偉詮電子股份有限公司及子公司

大陸投資資訊

民國九十八年一月一日至十二月三十一日

附表四

單位：除另予註明外，
為新台幣仟元

大陸被投資公司名稱	主要營業項目	實收資本額	投資方式	本國投資金額	本國匯出或收回投資金額		本國自累積投資金額	本國自累積投資金額	本期匯出金額	本期匯入金額	本期匯出或收回投資金額	本公司直接投資或間接投資之持股比例	本期認列(損)益	期末帳面價值	截至匯回投資日止	已收投資收益
					匯出	匯入										
東莞普砂電子有限公司	從事電子零組件進出口及一般進出口貿易業務	RMB4,096千元 (美金600千元)	註一	美金395千元	美金205千元	\$	-	美金600千元	美金600千元	美金600千元	100%	(RMB720千元)	RMB2,378千元	\$	-	-

本國期末大陸地區累計投資金額	依經濟部投審會規定赴大陸地區投資限額
美金600千元 (\$19,194)	\$1,876,267

註一：本公司投資英屬維京群島商偉詮國際公司，再透過該公司投資大陸公司，該投資已由經濟部投資審議委員會核准，核准投資金額為美金600千元。

註二：係被投資公司同期間經會計師查核之財務報表計算。

註三：係按九十八年十二月月底美金匯率換算而得。

五、最近年度經會計師查核簽證之母子公司合併財務報表。

關係企業合併財務報表聲明書

本公司民國九十八年度（自九十八年一月一日至十二月三十一日止）依「關係企業合併營業報告書關係企業合併財務報表及關係報告書編製準則」應納入編製關係企業合併財務報表之公司與依財務會計準則公報第七號應納入編製母子公司合併財務報表之公司均相同，且關係企業合併財務報表所應揭露相關資訊於前揭母子公司合併財務報表中均已揭露，爰不再另行編製關係企業合併財務報表。

特此聲明

公司名稱：偉詮電子股份有限公司



負責人：林 錫 銘



中 華 民 國 九 十 九 年 二 月 十 二 日

合併財務報表會計師查核報告

偉詮電子股份有限公司 公鑒：

偉詮電子股份有限公司及子公司民國九十八年及九十七年十二月三十一日之合併資產負債表，暨民國九十八年及九十七年一月一日至十二月三十一日之合併損益表、合併股東權益變動表及合併現金流量表，業經本會計師查核竣事。上開合併財務報表之編製係管理階層之責任，本會計師之責任則為根據查核結果對上開合併財務報表表示意見。

本會計師係依照會計師查核簽證財務報表規則及一般公認審計準則規劃並執行查核工作，以合理確信財務報表有無重大不實表達。此項查核工作包括以抽查方式獲取財務報表所列金額及所揭露事項之查核證據、評估管理階層編製財務報表所採用之會計原則及所作之重大會計估計，暨評估財務報表整體之表達。本會計師相信此項查核工作可對所表示之意見提供合理之依據。

依本會計師之意見，第一段所述合併財務報表在所有重大方面係依照證券發行人財務報告編製準則及一般公認會計原則編製，足以允當表達偉詮電子股份有限公司及子公司民國九十八年及九十七年十二月三十一日之合併財務狀況，暨民國九十八及九十七年度之合併經營成果與合併現金流量。

如合併財務報表附註三所述，偉詮電子股份有限公司及子公司自民國九十八年一月一日起採用新修訂之財務會計準則公報第十號「存貨之會計處理準則」。另自民國九十七年一月一日起，採用新發布之財務會計準則第三十九號「股份基礎給付之會計處理準則」，以及財團法人中華民國會計研究發展基金會於九十六年三月發布（九六）基秘字第○五二號函，員工分紅及董監酬勞應視為費用，而非盈餘之分配。

勤業眾信聯合會計師事務所

會計師 林 政 治

會計師 黃 裕 峰

林政治



黃裕峰



行政院金融監督管理委員會核准文號
金管證六字第 0930160267 號

財政部證券暨期貨管理委員會核准文號
台財證六字第 0920123784 號

中 華 民 國 九 十 九 年 二 月 十 二 日

單位：新台幣千元，惟
每股面額為元

偉登股份有限公司
民國九十八年十二月三十一日

代碼	資產	九十八年十二月三十一日	九十七年十二月三十一日	代碼	負債及股東權益	九十八年十二月三十一日	九十七年十二月三十一日
		金額	金額			金額	金額
		%	%			%	%
1100	現金(附註四)	\$ 1,031,387	\$ 539,467	2120	應付票據	\$ 9,156	\$ 9,156
1320	備供出售金融資產—流動(附註二及五)	1,122,971	779,562	2140	應付稅款	158,341	158,341
1120	應收票據(附註二)	29,125	35,931	2160	應付所得稅(附註二及十五)	5,614	-
1140	應收帳款—淨額(附註二及六)	593,385	435,438	2170	應付費用及其他流動負債(附註十一)	39,790	-
1160	其他應收款	202,955	76,275	2219	應付員工分紅及董監酬勞(附註二、三及十三)	-	2
1210	存貨(附註二、三及七)	216,024	272,192	21XX	流動負債合計	212,901	8
1286	遞延所得稅資產—流動(附註二及十五)	22,709	19,132	2810	應計退休金負債(附註二及十二)	53,085	2
1298	預付款項及其他流動資產	31,633	30,479	2XXX	負債合計	265,986	10
11XX	流動資產合計	3,250,189	2,188,476				
1450	投資				股東權益		
1480	備供出售金融資產—非流動(附註二及五)	1,145	694	3110	母公司股東權益(附註二、十三及十四)		
14XX	以成本衡量之金融資產—非流動(附註二及八)	53,896	65,827		股本		
	投資合計	55,041	66,521		股本—每股面額10元，額定—330,000仟股；發行—246,800仟股	2,468,000	68
1501	固定資產(附註二及九)				資本公積		
1501	土地	97,340	97,341	3210	股票發行溢價	71,489	2
1521	房屋及設備	97,768	97,767	3260	長期投資	-	424
1531	機器設備	301,959	306,965	3270	合併溢額	31,097	1
1551	運輸設備	19,327	19,292	32XX	資本公積合計	102,586	3
1631	租賃改良	45,503	51,609	3310	保留盈餘		
1681	什項設備	30,624	28,734	3320	法定盈餘公積	328,994	9
15X1	合計	592,521	601,708	3330	特別盈餘公積	131,708	3
15X9	累計折舊	(370,043)	(369,727)	33XX	未分配盈餘	134,024	4
15XX	固定資產—淨額	222,478	231,981	3420	股東權益其他調整項目	594,726	16
				3430	累積換算調整數	1,228	-
					未認列為退休成本之淨損失	6,863	-
1770	其他資產			3450	金融商品未實現損失	(1,143)	-
1820	遞延退休金成本(附註二及十二)	2,297	2,297	34XX	股東權益其他調整項目合計	(38,285)	(27)
1830	存出保證金	4,732	5,362				
1860	遞延費用—淨額(附註二及十)	14,502	21,043	3610	母公司股東權益合計	38,200	(27)
18XX	遞延所得稅資產—非流動(附註二及十五)	75,638	83,910	3XXX	少數股東(附註二)	3,127,112	86
1XXX	其他資產合計	97,169	112,612		股東權益合計	5,867	1
	資產總計	\$ 3,624,877	\$ 2,599,590		負債及股東權益總計	3,132,979	86
						2,333,604	90
						\$ 2,599,590	100

後附之附註係本合併財務報表之一部分。
(請參閱勤業信託聯合會計師事務所民國九十九年二月十二日查核報告)



董事長：



經理人：



會計主管：

偉詮電子股份有限公司及子公司

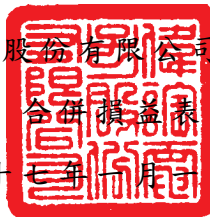

民國九十八年及九十七年一月一日至十二月三十一日

單位：新台幣仟元，惟合併每股盈餘為元

代碼	九 十 八 年 度		九 十 七 年 度	
	金 額	%	金 額	%
4110	\$2,098,522		\$2,204,940	
4170	<u>10,855</u>		<u>13,917</u>	
4100	2,087,667	100	2,191,023	100
5110	<u>1,609,792</u>	<u>77</u>	<u>1,733,754</u>	<u>79</u>
5910	<u>477,875</u>	<u>23</u>	<u>457,269</u>	<u>21</u>
營業費用(附註十七及十八)				
6100	105,858	5	105,135	5
6200	57,029	3	52,741	3
6300	<u>184,664</u>	<u>9</u>	<u>159,959</u>	<u>7</u>
6000	<u>347,551</u>	<u>17</u>	<u>317,835</u>	<u>15</u>
6900	<u>130,324</u>	<u>6</u>	<u>139,434</u>	<u>6</u>
營業外收入及利益				
7122	41,742	2	93,915	4
7110	2,726	-	6,592	1
7140	2,588	-	-	-
7160	-	-	3,614	-
7130	-	-	3	-
7480	<u>3,993</u>	<u>1</u>	<u>3,994</u>	<u>-</u>
7100	<u>51,049</u>	<u>3</u>	<u>108,118</u>	<u>5</u>

(接次頁)

(承前頁)

代碼	九 十 八 年 度		九 十 七 年 度		
	金 額	%	金 額	%	
營業外費用及損失					
7560	\$ 8,311	1	\$ -	-	
7630	資產減損損失 (附註二及八)	8,143	4,566	-	
7510	利息費用	5	25	-	
7540	處分投資淨損 (附註二及八)	-	136,086	6	
7530	處分固定資產損失 (附註二)	-	26	-	
7880	其 他	3,138	4,006	-	
7500	營業外費用及損失合計	19,597	144,709	6	
7900	稅前利益	161,776	102,843	5	
8110	所得稅費用 (附註二及十五)	(29,694)	(23,196)	(1)	
9600	合併總純益	\$ 132,082	\$ 79,647	4	
歸屬予：					
9601	母公司股東	\$ 136,611	\$ 88,711	4	
9602	少數股權	(4,529)	(9,064)	-	
		\$ 132,082	\$ 79,647	4	
代碼	稅 前 稅 後		稅 前 稅 後		
9750	合併每股盈餘 (附註十六)				
	合併基本及稀釋每股盈餘	\$ 0.67	\$ 0.55	\$ 0.45	\$ 0.36

後附之附註係本合併財務報表之一部分。

(請參閱勤業眾信聯合會計師事務所民國九十九年二月十二日查核報告)

董事長：

經理人：

會計主管：

單位：新台幣千元



偉登電子股份有限公司

民國九十八年及九十九年十二月三十一日

母 公 司 公 積 金 (附 註 二 及 十 三) 表 權

母 公 司 公 積 金 (附 註 二 及 十 三)	本 額		合 併 總 額		附 註 三 合 計		未 分 配 盈 餘		附 註 三 合 計		累 計 盈 餘		其 他 調 整 項 目 (附 註 二 及 十 三)		合 計		少 數 股 權		股 東 權 益 合 計	
	股 數 (千 股)	金 額	金 額	金 額	金 額	金 額	金 額	金 額	金 額	金 額	金 額	金 額	金 額	金 額	金 額	金 額	金 額	金 額	金 額	金 額
九十七年一月一日餘額	223,510	\$ 2,235,100	\$ 71,489	\$ 103,010	\$ 31,097	\$ 284,985	\$ 831,390	\$ 836,375	\$ 4,387	\$ 1,143	\$ -	\$ -	\$ -	\$ -	\$ 2,930,723	\$ 25,916	\$ 2,956,639			
盈餘分配	-	-	-	-	-	35,138	(35,138)	-	-	-	-	-	-	-	-	-	-	-	-	-
提供出售金融資產未實現損(益)之變動	-	-	-	-	-	-	43,762	(43,762)	-	-	-	-	-	-	-	-	-	-	-	-
提供出售金融資產未實現損(益)之變動	-	-	-	-	-	-	(8,175)	(8,175)	-	-	-	-	-	-	-	-	-	-	-	-
董事酬勞	-	-	-	-	-	-	(958)	(958)	-	-	-	-	-	-	-	-	-	-	-	-
員工紅利-現金	-	-	-	-	-	-	(31,741)	(31,741)	-	-	-	-	-	-	-	-	-	-	-	-
員工紅利-股票	3,174	31,741	-	-	-	-	(22,351)	(22,351)	-	-	-	-	-	-	-	-	-	-	-	-
股東紅利-現金(1%)	-	-	-	-	-	-	(201,159)	(201,159)	-	-	-	-	-	-	-	-	-	-	-	-
股東紅利-股票(9%)	20,116	201,159	-	-	-	-	-	-	-	-	-	-	-	-	-	-	-	-	-	-
九十七年度合併總稅益	-	-	-	-	-	-	88,711	88,711	-	-	-	-	-	-	-	-	-	-	-	-
換算調整數	-	-	-	-	-	-	-	-	-	-	-	-	-	-	-	-	-	-	-	-
提供出售金融資產未實現損(益)之變動	-	-	-	-	-	-	-	-	-	-	-	-	-	-	-	-	-	-	-	-
買回庫藏股票	-	-	-	-	-	-	-	-	-	-	-	-	-	-	-	-	-	-	-	-
處分庫藏股票	-	-	-	-	-	-	-	-	-	-	-	-	-	-	-	-	-	-	-	-
九十七年十二月三十一日餘額	246,800	2,468,000	71,489	103,010	31,097	320,123	96,817	460,702	6,863	(1,143)	(714,496)	-	-	-	2,322,936	10,668	2,333,604			
盈餘分配	-	-	-	-	-	-	8,871	(8,871)	-	-	-	-	-	-	-	-	-	-	-	-
提供出售金融資產未實現損(益)之變動	-	-	-	-	-	-	87,946	(87,946)	-	-	-	-	-	-	-	-	-	-	-	-
合併盈餘電子公司	-	-	-	(424)	-	-	(2,587)	(2,587)	-	-	-	-	-	-	-	-	-	-	-	-
少數股權減少	-	-	-	-	-	-	-	-	-	-	-	-	-	-	-	-	-	-	-	-
九十八年度合併總稅益	-	-	-	-	-	-	136,611	136,611	-	-	-	-	-	-	-	-	-	-	-	-
換算調整數	-	-	-	-	-	-	-	-	-	-	-	-	-	-	-	-	-	-	-	-
提供出售金融資產未實現損(益)之變動	-	-	-	-	-	-	-	-	-	-	-	-	-	-	-	-	-	-	-	-
買回庫藏股票	-	-	-	-	-	-	-	-	-	-	-	-	-	-	-	-	-	-	-	-
九十八年十二月三十一日餘額	246,800	\$ 2,468,000	\$ 71,489	\$ 102,586	\$ 31,097	\$ 328,994	\$ 131,708	\$ 594,226	\$ 1,228	(\$ 1,143)	(\$ 38,285)	-	-	-	\$ 3,127,112	\$ 5,867	\$ 3,132,979			

後附之附註係本合併財務報表之一部分。
(請參閱勤業眾信聯合會計師事務所民國九十九年二月十二日審核報告)



董事長：



經理人：



會計主管：

偉詮電子股份有限公司及子公司

合併現金流量表

民國九十八年及九十七年十一月十一日至十二月三十一日

單位：新台幣仟元

	九十八年度	九十七年度
營業活動之現金流量：		
歸屬予母公司股東之合併純益	\$ 136,611	\$ 88,711
歸屬予少數股權之合併純損	(4,529)	(9,064)
折 舊	36,481	38,132
攤 銷	8,375	12,052
處分投資淨(益)損	(2,588)	136,086
處分固定資產淨損	-	23
資產減損損失	8,143	4,566
遞延所得稅資產	4,695	14,701
應計退休金負債	2,540	224
營業資產及負債之淨變動		
應收票據	6,806	27,351
應收帳款	(157,947)	308,263
應收關係人款	-	1,311
其他應收款	26,835	(133,438)
存 貨	56,168	33,830
預付款項及其他流動資產	(1,154)	2,185
應付票據	(4,313)	1,615
應付帳款	176,856	(280,186)
應付所得稅	7,665	(6,722)
應付費用及其他流動負債	64,940	16,735
營業活動之淨現金流入	<u>365,584</u>	<u>256,375</u>
投資活動之現金流量		
購買備供出售金融資產	(2,949,351)	(1,203,452)
處分備供出售金融資產價款	3,114,327	1,122,145
以成本衡量之金融資產退還股款	6,821	1,428
購買以成本衡量之金融資產	(64)	-
處分以成本衡量之金融資產價款	-	84,000
購置固定資產	(27,019)	(28,150)
處分固定資產價款	24	558
商 譽	(2,969)	-
存出保證金減少(增加)	630	(22)
遞延費用增加	(1,841)	(2,569)
投資活動之淨現金流入(出)	<u>140,558</u>	<u>(26,062)</u>

(接次頁)

(承前頁)

	九十八年度	九十七年度
融資活動之現金流量		
董監事酬勞	\$ -	(\$ 8,175)
股東現金紅利	-	(22,351)
員工現金紅利	-	(958)
庫藏股票買回成本	-	(21,214)
庫藏股票處分價款	-	21,214
少數股權減少	(8,746)	-
融資活動之淨現金流出	(8,746)	(31,484)
現金淨增加數	497,396	198,829
匯率影響數	(5,476)	6,038
年初現金餘額	539,467	334,600
年底現金餘額	<u>\$1,031,387</u>	<u>\$ 539,467</u>
現金流量資訊之補充揭露：		
支付利息	<u>\$ 5</u>	<u>\$ 24</u>
支付所得稅	<u>\$ 16,898</u>	<u>\$ 14,680</u>
僅有部份現金收付之投資及融資活動		
購買備供出售金融資產價款		
取得備供出售金融資產	(\$2,926,245)	(\$1,210,802)
應付投資款(減少)增加	(23,106)	7,350
支付淨額	<u>(\$2,949,351)</u>	<u>(\$1,203,452)</u>
處分備供出售金融資產價款		
處分備供出售金融資產	\$3,267,842	\$1,074,101
應收投資款(增加)減少	(153,515)	48,044
收取淨額	<u>\$3,114,327</u>	<u>\$1,122,145</u>
購買少數股權價款		
取得少數股權	(\$ 10,076)	\$ -
應付益詮電子公司少數股東股款增加	1,330	-
支付淨額	<u>(\$ 8,746)</u>	<u>\$ -</u>

後附之附註係本合併財務報表之一部分。

(請參閱勤業眾信聯合會計師事務所民國九十九年二月十二日查核報告)

董事長：

經理人：

會計主管：

偉詮電子股份有限公司及子公司

合併財務報表附註

民國九十八及九十七年度

(除另予註明外，金額係以新台幣仟元為單位)

一、公司沿革及營業

偉詮電子股份有限公司(以下簡稱本公司)於七十八年七月成立於新竹科學工業園區，並於同年九月開始營業，主要營業項目為研究、開發、生產、測試及銷售數位、類比混合式特殊應用積體電路、數位式及類比式積體電路等。

本公司股票自八十九年九月起在台灣證券交易所上市買賣。

本公司為整合集團資源及提升營運效能之目的，於民國九十八年八月十七日經董事會決議與子公司益詮電子公司進行合併，本合併案依企業併購法採簡易合併方式，以本公司為存續公司，益詮電子公司為消滅公司。本公司於民國九十八年六月認購益詮電子公司現金增資9,997仟股普通股，金額為99,969仟元，且自民國九十八年四月起向其他少數股東購買益詮電子公司共計1,774仟股普通股，交易總價款為11,120仟元，取得後對益詮電子公司之持股比例為98.6%，並以九十八年九月二十一日為合併基準日，由本公司吸收合併益詮電子公司，因是本公司合併承受其少數股權剩餘股數196仟股，交易總價款為1,955仟元。益詮電子於八十八年十二月成立於新竹科學工業園區，主要營業項目為研究、開發、設計、製造及銷售數位式、類比式及混合式積體電路及數位信號處理器積體電路等。

本公司之子公司為英屬維京群島商偉詮國際股份有限公司(偉詮國際公司)及盈銓投資股份有限公司(盈銓投資公司)。而偉詮國際公司之子公司為ETREND TECHNOLOGY, INC. (ETREND)及東莞普矽電子公司(東莞普矽公司，九十七年一月設立)。截至九十八年底止，本公司與子公司之投資關係及持股比例如下列圖表：

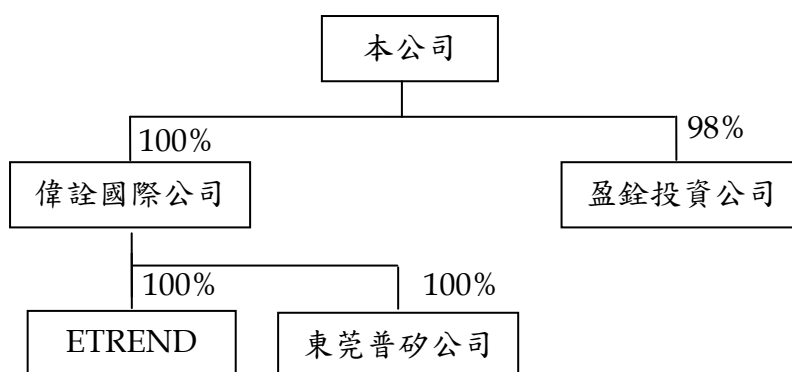

偉詮國際公司及盈銓投資公司係從事各項投資業務；ETREND 則為本公司從事業務推廣；東莞普矽公司係從事電子零組件進出口及一般進出口貿易業務。

截至九十八年及九十七年底止，本公司及子公司員工人數分別為 262 人及 266 人。

二、重要會計政策之彙總說明

本合併財務報表係依照證券發行人財務報告編製準則及一般公認會計原則編製。依照前述準則及原則編製財務報表時，本公司及子公司對於備抵呆帳、提列存貨損失、固定資產折舊、遞延費用攤銷、資產減損、退休金、員工分紅及董監酬勞等之提列，必須使用合理之估計金額，因估計涉及判斷，實際結果可能有所差異。

重要會計政策彙總說明如下：

合併財務報表編製準則

- (一) 本公司直接或透過子公司間接持有被投資公司有表決權之股份超過百分之五十以上者，即對該等公司具有控制能力，其財務報表予以合併。編製合併財務報表時，母子公司間重大之交易及其餘額，業已全數銷除。

(二) 九十八及九十七年度合併財務報表編製主體如下：

投資公司名稱	子公司名稱	九十八年十二月三十一日所 持股權百分比	九十七年十二月三十一日所 持股權百分比	說明
偉詮公司	偉詮國際公司	100%	100%	子公司
	盈銓投資公司	98%	98%	子公司
	益詮電子公司	(註一)	67%	子公司
偉詮國際公司	ETREND	100%	100%	子公司
	東莞普矽公司	100%	100%	子公司

註一：本公司於九十八年九月二十一日採吸收合併方式與益詮電子公司合併，合併後，益詮電子公司為合併消滅公司。

本合併財務報表對其他少數股權股東持有盈銓投資公司及益詮電子公司之股份列於少數股權及少數股權損益項下。

資產與負債區分流動與非流動之標準

流動資產包括現金，以及預期於資產負債表日後一年內變現或耗用之資產；固定資產、遞延費用及其他不屬於流動資產之資產為非流動資產。流動負債為須於資產負債表日後一年內清償之負債，負債不屬於流動負債者為非流動負債。

備供出售金融資產

備供出售金融資產於原始認列時，以公平價值衡量，並加計取得之交易成本；後續評價以公平價值衡量，且其價值變動列為股東權益調整項目。累積之利益或損失於金融資產除列時，列入當年度損益。依交易慣例購買或出售金融資產時，採用交易日會計處理。

公平價值之基礎：開放型基金受益憑證係資產負債表日之淨資產價值，國內上市（櫃）證券係資產負債表日之收盤價。

現金股利於除息日認列收益，但依據投資前淨利宣告之部分，係自投資成本減除。股票股利不列為投資收益，僅註記股數增加，並按增加後之總股數重新計算每股成本。

若有減損之客觀證據，則認列減損損失。若後續期間減損金額減少，備供出售權益商品之減損減少金額認列為股東權益調整項目。

收入認列及應收帳款、備抵呆帳

本公司及子公司係於貨物之所有權及顯著風險移轉（一般係於運出時移轉）予客戶時認列營業收入，因其獲利過程大部分已完成，且已實現或可實現。去料加工時，加工產品之所有權及顯著風險並未移轉，是以去料時不作銷貨處理。

營業收入係按本公司及子公司與買方所協議交易對價（考量商業折扣及數量折扣後）之公平價值衡量；惟營業收入之對價為一年期以內之應收款時，其公平價值與到期值差異不大且交易量頻繁，則不按設算利率計算公平價值。

備抵呆帳係按應收款項之帳齡及收回可能性評估認列。本公司及子公司係依據對客戶之應收帳齡分析，定期評估應收帳款之收回可能性。

存 貨

存貨包括原料、在製品、製成品及商品。九十八年一月一日以前，存貨係以成本與市價孰低法評價，比較成本與市價時，係以全體項目為基礎。又原料係以重置成本為市價，在製品、製成品及商品則以淨變現價值為市價。如附註三所述，九十八年一月一日起，存貨係以成本與淨變現價值孰低法計價，比較成本與淨變現價值時除同類別存貨外係以個別項目為基礎。淨變現價值係指在正常情況下之估計售價減除至完工尚需投入之成本及銷售費用後之餘額。存貨成本之計算採用加權平均法。

以成本衡量之金融資產

無法可靠衡量公平價值之權益商品投資，包括未上市（櫃）股票及興櫃股票等，以原始認列之成本衡量。股利之會計處理，與備供出售金融資產相似。若有減損之客觀證據，則認列減損損失，此減損金額不予迴轉。

固定資產

固定資產以成本減累計折舊計價。重大之增添、更新及改良作為資本支出；修理及維護支出則作為當年度費用。

資產負債表日評估是否有跡象顯示固定資產可能發生減損，若有減損之跡象存在時，應即估計該資產之可回收金額。倘固定資產以其相關可回收金額衡量帳面價值有重大減損時，就其減損部分認列損失。嗣後若固定資產可回收金額增加時，將減損損失之迴轉認列為利益，惟固定資產於減損損失迴轉後之帳面價值，不得超過該項資產在未認列減損損失之情況下，減除應提列折舊後之帳面價值。

折舊係按平均法依下列耐用年數計算提列：房屋及設備，五至五十年；機器設備，二至五年；運輸設備，五年；租賃改良，五年；什項設備，二至十年。

耐用年限屆滿仍繼續使用之固定資產，則就其殘值按重行估計可使用年數繼續提列折舊。

固定資產出售或報廢時，其相關成本及累計折舊均自帳上減除。處分固定資產之利益或損失，依其性質列為當年度之營業外利益或損失。

商譽及遞延費用

因併購益詮電子公司所產生之商譽，依新修訂財務會計準則公報之規定，自九十五年一月一日起，每年定期進行減損測試。

研究階段之支出於發生時認列為費用；發展階段之支出於符合規定條件時，認列為無形資產，採用直線法依其耐用年限攤銷，不符合規定條件則列為當年度費用。

遞延費用係電腦軟體、專門技術及會員費，以平均法按下列年限攤銷：電腦軟體，五年；專門技術，三年；會員費，五年。

資產負債表日評估是否有跡象顯示商譽及遞延費用可能發生減損，若有減損之跡象存在時，應即估計該資產之可回收金額。倘遞延費用以其相關可回收金額衡量帳面價值有重大減損時，就其減損部分認列損失。嗣後若遞延費用可回收金額增加時，將減損損失之迴轉認列為利益，惟遞延費用於減損損失迴轉後之帳面價值，不得超過該項資產在未認列減損損失之情況下，減除應提列攤銷後之帳面價值。

資本支出與收益支出之劃分

凡支出之效益及於以後各年度者列為資產。其效益僅及於當年度或無效者，列為費用或損失。

退休金

屬確定給付退休辦法之退休金係按精算結果認列；屬確定提撥退休辦法之退休金，係於員工提供服務之期間，將應提撥之退休金數額認列為當年度費用。

庫藏股票

本公司買回已發行股票作為庫藏股票時，將所支付之成本借記庫藏股票，列為股東權益之減項。處分時，處分價格若高於帳面價值，其差額貸記「資本公積－庫藏股票交易」；若低於帳面價值，其差額沖抵同種類庫藏股票之交易所產生之資本公積，如有不足則借記保留盈餘。

所得稅

所得稅係作跨期間之分攤，可減除暫時性差異、未使用虧損扣抵及投資抵減之所得稅影響數認列為遞延所得稅資產，並評估其可實現性，認列備抵評價金額；應課稅暫時性差異之所得稅影響數則認列為遞延所得稅負債。遞延所得稅資產或負債依其相關資產或負債之分類劃分為流動或非流動項目，無相關之資產或負債者，依預期迴轉期間之長短劃分為流動或非流動項目。

購置機器設備、研究發展、人才培訓及股權投資等所產生之所得稅抵減，採當期認列法處理。

以前年度應付所得稅之調整，列入當年度所得稅。

本公司及國內子公司依所得稅法規定計算之未分配盈餘加徵百分之十之所得稅，列為股東會決議年度之所得稅費用。

外幣交易及外幣財務報表之換算

非衍生性商品之外幣交易所產生之各項外幣資產、負債、收入或費用，按交易日之即期匯率折算新台幣金額入帳。外幣資產負債實際收付結清時，所產生之兌換差額，作為當年度損益。

資產負債表日之外幣貨幣性資產或負債，按該日即期匯率予以調整，兌換差額列為當年度損益。

資產負債表日之外幣非貨幣性資產以成本衡量者，則按交易日之歷史匯率衡量。

國外子公司之財務報表換算為新台幣表達時，資產及負債科目按資產負債表日之即期匯率換算；股東權益除年初保留盈餘以上年底換算後之餘額結轉外，其餘均按歷史匯率換算；損益科目則按當年度加權平均匯率換算。換算所產生之兌換差額，則列為股東權益項下之「累積換算調整數」。

前述即期匯率係以主要往來銀行之中價為評價基礎。

重分類

九十七年度之合併財務報表若干項目經重分類，俾配合九十八年度合併財務報表之表達。

三、會計變動之理由及其影響

(一) 員工分紅及董監酬勞會計處理

本公司及子公司自九十七年一月一日起，採用財團法人中華民國會計研究發展基金會於九十六年三月發布（九六）基秘字第〇五二號函，員工分紅及董監酬勞應視為費用，而非盈餘之分配。此項會計變動，對於本公司及子公司九十七年度合併財務報表並無影響。

(二) 股份基礎給付之會計處理準則

本公司及子公司自九十七年一月一日起，採用新發布之財務會計準則公報第三十九號「股份基礎給付之會計處理準則」。此項會計變動，對於本公司及子公司九十七年度合併財務報表並無影響。

(三) 存貨之會計處理準則

本公司及子公司自九十八年一月一日起，採用新修訂之財務會計準則公報第十號「存貨之會計處理準則」。主要之修訂包括(一)存貨以成本與淨變現價值孰低者衡量，且除同類別存貨外應逐項比較之；(二)未分攤固定製造費用於發生當期認列為營業成本；及(三)異常製造成本及存貨跌價損失應分類為營業成本。此項會計變動，使九十八年度合併純益減少 23,182 仟元，稅後合併基本每股盈餘減少

0.09 元。本公司及子公司亦重分類九十七年度營業外損失 25,774 仟元及營業外收入 268 仟元至營業成本。

四、現金

	九 十 八 年 十二月三十一日	九 十 七 年 十二月三十一日
活期存款	\$ 497,948	\$ 81,396
定期存款	269,958	353,645
外幣存款	263,347	104,298
支票存款	<u>41</u>	<u>41</u>
	1,031,294	539,380
零用金	<u>93</u>	<u>87</u>
	<u>\$ 1,031,387</u>	<u>\$ 539,467</u>

截至九十八年底，本公司外幣存款餘額中分別有港幣 31 仟元及美金 132 仟元存放於香港；九十七年底，本公司外幣存款餘額中分別有港幣 31 仟元及美金 1 仟元存放於香港。

五、備供出售金融資產

	九 十 八 年 十二月三十一日	九 十 七 年 十二月三十一日
國內上市（櫃）證券	\$ 1,082,723	\$ 757,968
開放型基金	41,393	22,288
列為非流動	(<u>1,145</u>)	(<u>694</u>)
	<u>\$ 1,122,971</u>	<u>\$ 779,562</u>

中國人造纖維公司因依證期局指示待擴廠獲利後所配發之股票股利才能上市買賣，致盈詮投資公司所持有之該公司股票因而受交易限制，故帳列為備供出售金融資產—非流動。

六、應收帳款—淨額

	九 十 八 年 十二月三十一日	九 十 七 年 十二月三十一日
應收帳款	\$ 604,429	\$ 447,307
備抵呆帳	(<u>11,044</u>)	(<u>11,869</u>)
	<u>\$ 593,385</u>	<u>\$ 435,438</u>

本公司備抵呆帳之變動情形如下：

	九 十 八 年 度	九 十 七 年 度
年初餘額	\$ 11,869	\$ 14,574
本年度迴轉	(281)	(2,705)
本年度沖銷	(544)	-
年底餘額	<u>\$ 11,044</u>	<u>\$ 11,869</u>

七、存 貨

	九 十 八 年 十二月三十一日	九 十 七 年 十二月三十一日
商 品	\$109,315	\$136,016
製 成 品	43,732	40,457
在 製 品	58,574	80,533
原 料	<u>4,403</u>	<u>15,186</u>
	<u>\$216,024</u>	<u>\$272,192</u>

九十八年及九十七年十二月三十一日之備抵存貨跌價損失分別為27,592仟元及50,774仟元。

九十八及九十七年度與存貨相關之營業成本分別為1,609,792仟元及1,733,754仟元。九十八及九十七年度之營業成本分別包括存貨損失12,482仟元及25,774仟元。

八、以成本衡量之金融資產－非流動

	九 十 八 年 十二月三十一日	九 十 七 年 十二月三十一日
<u>普 通 股</u>		
交大創業投資公司	\$ 11,760	\$ 13,046
台灣眾鑫企業公司	9,400	9,400
冠德光電公司	8,525	9,245
思源創業投資公司	6,700	6,700
光碁科技公司	6,329	6,329
偉電科技公司	2,792	2,792
崇佑投資公司	1,773	1,773
WELTREND KOREA CO., LTD.	1,704	1,704
華藝數位藝術公司	1,502	1,438
智威科技公司	259	-
和喬科技公司	147	147

(接次頁)

(承前頁)

	九 十 八 年 十二月三十一日	九 十 七 年 十二月三十一日
綠星電子公司(原名友鑫科技公 司)	\$ 141	\$ -
興隆發電子公司	97	-
建成創業投資公司	-	13,253
鴻益光電公司	-	-
IT SERV INC.	-	-
	<u>51,129</u>	<u>65,827</u>
<u>特別股</u>		
AETAS TECHNOLOGY INC. - Series B	1,865	-
AETAS TECHNOLOGY INC. - Series C	696	-
AETAS TECHNOLOGY INC. - Series D	206	-
AURORA SYSTEM INC.	-	-
IDIIL INTERNATIONAL, INC.	-	-
	<u>2,767</u>	<u>-</u>
	<u>\$ 53,896</u>	<u>\$ 65,827</u>

交大創業投資公司於九十七年六月辦理減資收回股款 1,428 仟元；另於九十八年度辦理減資退還股款 1,286 仟元。

本公司及子公司於九十七年度，依投資崇佑投資公司、冠德光電公司及華藝數位公司之相關可回收金額評估，分別認列減損損失 2,114 仟元、2,042 仟元及 410 仟元，帳列營業外費用及損失－減損損失項下。

本公司及子公司於九十八年度，依投資建成創業投資公司及冠德光電公司之相關可回收金額評估，分別認列減損損失 4,454 仟元及 720 仟元，帳列營業外費用及損失－減損損失項下。

本公司於九十七年七月三十一日出售數位聯合電信公司股份 4,000 仟股，認列投資損失 4,000 仟元，帳列營業外費用及損失－處分投資損失。

建成創業投資公司於九十八年九月辦理清算收回股款 5,535 仟元及股票 3,264 仟元，其中取得股票帳列以成本衡量之金融資產項下。

本公司及子公司所持有之上述股票投資，因無活絡市場公開報價且其公平價值無法可靠衡量，故以成本衡量。

九、固定資產

	九 十 八 年 十二月三十一日	九 十 七 年 十二月三十一日
累計折舊		
房屋及設備	\$ 25,004	\$ 22,674
機器設備	267,463	269,344
運輸設備	13,476	17,187
租賃改良	40,531	38,429
什項設備	23,569	22,093
	<u>\$370,043</u>	<u>\$369,727</u>

十、遞延費用－淨額

	九 十 八 年 十二月三十一日	九 十 七 年 十二月三十一日
電腦軟體	<u>\$ 14,502</u>	<u>\$ 21,043</u>

十一、應付費用及其他流動負債

	九 十 八 年 十二月三十一日	九 十 七 年 十二月三十一日
應付獎金	\$ 31,299	\$ 11,614
應付投資款	1,352	24,458
其 他	15,588	3,718
	<u>\$ 48,239</u>	<u>\$ 39,790</u>

十二、退休金

適用「勞工退休金條例」之退休金制度，係屬確定提撥退休辦法，依員工每月薪資百分之六提撥至勞工保險局之個人專戶。本公司及國內子公司九十八及九十七年度認列之退休金成本分別為 8,608 仟元及 8,151 仟元。

適用「勞動基準法」之退休金制度，係屬確定給付退休辦法。員工退休金之支付，係根據服務年資及核准退休日前六個月平均工資計算。本公司及益詮電子公司按員工每月薪資總額百分之二提撥員工退休基金，交由勞工退休準備金監督委員會以該委員會名義存入台灣銀

行之專戶。本公司及國內子公司九十八及九十七年度認列之退休金成本分別為 4,517 仟元及 4,449 仟元。

屬確定給付退休辦法之退休金相關資訊揭露如下：

(一) 淨退休金成本組成項目

	九 十 八 年 度	九 十 七 年 度
服務成本	\$ 2,009	\$ 1,879
利息成本	1,945	2,742
退休基金資產預期報酬	(405)	(707)
攤銷數	<u>968</u>	<u>535</u>
淨退休金成本	<u>\$ 4,517</u>	<u>\$ 4,449</u>

(二) 員工及委任經理人退休基金提撥狀況與帳載應計退休金負債之調節

	九 十 八 年 十二月三十一日	九 十 七 年 十二月三十一日
給付義務		
既得給付義務	\$ 41,000	\$ 35,380
非既得給付義務	<u>33,029</u>	<u>34,664</u>
累積給付義務	74,029	70,044
未來薪資增加之影響數	<u>20,460</u>	<u>21,782</u>
預計給付義務	94,489	91,826
退休基金資產公平價值	(<u>23,566</u>)	(<u>21,535</u>)
提撥狀況	70,923	70,291
未認列過度性淨給付義務	(2,465)	(2,784)
未認列退休金損失	(<u>16,383</u>)	(<u>17,978</u>)
應計退休金負債	<u>\$ 52,075</u>	<u>\$ 49,529</u>
既得給付	<u>\$ 41,000</u>	<u>\$ 35,380</u>

(三) 精算假設

	九 十 八 年 十二月三十一日	九 十 七 年 十二月三十一日
折現率	2.25%	3.25%
未來薪資水準增加率	2.50%	2.50%
退休基金資產預期投資報酬率	2.25%	3.25%

(四) 退休金提撥及支付情況

	九 十 八 年 度	九 十 七 年 度
本年度提撥	<u>\$ 1,681</u>	<u>\$ 1,690</u>
本年度支付	<u>\$ -</u>	(<u>\$ 2,683</u>)

十三、股東權益

依照法令規定，資本公積除填補公司虧損外，不得使用，但超過票面金額發行股票所得之溢價（包括以超過面額發行普通股、因合併而發行股票之股本溢價及庫藏股票交易等），得撥充股本，其撥充股本每年以實收股本之一定比率為限。因長期股權投資產生之資本公積，不得作為任何用途。

依據本公司章程規定，每年於完納稅捐及彌補虧損後，應先提列百分之十為法定盈餘公積及依法令規定提列之特別盈餘公積，再就其餘額及依法令規定提列之特別盈餘公積迴轉數做如下分配：

1. 員工紅利百分之十二；
2. 董監事酬勞百分之三；
3. 其餘依股東會決議分配之。

本公司分配盈餘時，必須依法令規定就股東權益減項（惟庫藏股票除外）餘額提列特別盈餘公積；嗣後股東權益減項金額如有減少時，可就減少金額自特別盈餘公積轉回未分配盈餘。

九十八年度應付員工紅利及應付董監酬勞估列金額分別為 27,358 仟元及 6,839 仟元。九十七年度因提列法定盈餘公積及特別盈餘公積後，並無可供分派盈餘，故未估列應付員工分紅及應付董監酬勞。前述員工紅利及董監酬勞係依法令、章程及過去經驗以可能發放之金額為基礎，分別按稅後淨利（已扣除員工分紅及董監酬勞之金額）並扣除法定盈餘公積及調整特別盈餘公積後之餘額約 12% 及約 3% 計算。年度終了後，於股東會決議日時，若金額仍有變動，則依會計估計變動處理，於股東會決議年度調整入帳。如股東會決議採股票發放員工紅利，股票紅利股數按決議分紅之金額除以股票公平價值決定，股票公平價值係指股東會決議日前一日之收盤價（考量除權息之影響後）。

法定盈餘公積應提撥至其餘額達公司實收股本總額時為止。法定盈餘公積得用以彌補虧損；當其餘額已達實收股本百分之五十時，得以其半數撥充股本。

本公司之股利政策係股利之發放應考量財務結構之健全與穩定，並依據公司成長需求擬定當年度發放現金股利與股票股利之比例。現金股利之分派比例不低於股利總額之百分之十。

分配未分配盈餘時，除屬非中華民國境內居住者之股東外，其餘股東可獲配按股利分配日之稅額扣抵比率計算之股東可扣抵稅額。

本公司分別於九十八年六月十日及九十七年六月十三日舉行股東常會，分別決議九十七年度及九十六年度盈餘分配案及每股股利如下：

	盈 餘 分 配 案		每 股 股 利 (元)	
	九 十 七 年	九 十 六 年	九 十 七 年	九 十 六 年
法定盈餘公積	\$ 8,871	\$ 35,138	\$ -	\$ -
特別盈餘公積	87,946	43,762	-	-
董監事酬勞	-	8,175	-	-
員工紅利—現金	-	958	-	-
員工紅利—股票	-	31,741	-	-
股東紅利—現金	-	22,351	-	0.10
股東紅利—股票	-	201,159	-	0.90
	<u>\$ 96,817</u>	<u>\$ 343,284</u>		

以上有關董事會通過擬議及股東會決議之員工紅利及董監酬勞資訊，請至台灣證券交易所「公開資訊觀測站」查詢。

金融商品未實現(損)益

九十八及九十七年度金融商品未實現損益之變動組成項目如下：

	九 十 八 年 度	九 十 七 年 度
年初餘額	(\$714,496)	(\$ 47,006)
直接認列為股東權益調整項目	<u>676,211</u>	<u>(667,490)</u>
年底餘額	<u>(\$ 38,285)</u>	<u>(\$714,496)</u>

累積換算調整數

九十八及九十七年度換算調整數之變動組成項目如下：

	九 十 八 年 度	九 十 七 年 度
年初餘額	\$ 6,863	\$ 4,387
外幣財務報表換算所產生之兌換差額之變動	<u>(5,635)</u>	<u>2,476</u>
年底餘額	<u>\$ 1,228</u>	<u>\$ 6,863</u>

十四、庫藏股票

根據證券交易法規定，公司買回股份不得超過已發行股份總數百分之十，收回股份之總金額不得逾保留盈餘加發行股份溢價及已實現之資本公積；買回之股份，不得質押，且於未轉讓前不得享有股東權利。

本公司經九十七年九月十八日董事會決議為轉讓予員工而買回本公司普通股，並自九十七年九月十九日至九十七年十一月十八日，自台灣證券集中市場買回本公司普通股 2,000 仟股，買回之價格區間為 10.30 元至 29.50 元，計 21,214 仟元。並於九十七年十二月十九日轉讓 2,000 仟股予員工，轉讓價格為每股 10.61 元。

十五、所得稅

(一) 所得稅費用構成項目如下：

	<u>九十八年度</u>	<u>九十七年度</u>
當年度估列之所得稅		
國 內	(\$ 13,640)	(\$ 4,969)
國 外	(26)	(458)
	<u>(13,666)</u>	<u>(5,427)</u>
遞延所得稅		
國 內	16,943	(14,701)
未分配盈餘加徵	-	(810)
以前年度所得稅調整	(11,333)	(2,258)
備抵評價調整數	<u>(21,638)</u>	<u>-</u>
	<u>(\$ 29,694)</u>	<u>(\$ 23,196)</u>

(二) 遞延所得稅資產明細如下：

	<u>九十八年 十二月三十一日</u>	<u>九十七年 十二月三十一日</u>
流 動		
投資抵減	\$ 46,985	\$ 27,376
暫時性差異	3,862	3,393
備抵評價	<u>(28,138)</u>	<u>(11,637)</u>
	<u>\$ 22,709</u>	<u>\$ 19,132</u>
非 流 動		
投資抵減	\$ 91,666	\$121,096
虧損扣抵	-	39,194
暫時性差異	613	1,846
備抵評價	<u>(16,641)</u>	<u>(78,226)</u>
	<u>\$ 75,638</u>	<u>\$ 83,910</u>

立法院於九十八年五月修正所得稅法第五條條文，將營利事業所得稅稅率由百分之二十五調降為百分之二十，並自九十九年度施行。本公司業已依此修正條文重新計算遞延所得稅資產或負債。

(三) 兩稅合一相關資訊：

	九 十 八 年 十二月三十一日	九 十 七 年 十二月三十一日
可扣抵稅額帳戶餘額		
本公司	<u>\$ 7,633</u>	<u>\$ 5,741</u>

本公司九十八及九十七年度預計及實際盈餘分配之稅額扣抵比率分別為 5.70% 及 23.46%。

由於本公司得分配予股東之可扣抵稅額，應以股利盈餘分配日之股東可扣抵稅額帳戶之餘額為計算基礎。因是九十八年度預計盈餘分配之稅額扣抵比率可能會因本公司依所得稅法規定預計可能產生之各項可扣抵稅額與實際不同而須調整。

(四) 本公司九十八年及九十七年底中屬八十六年度（含）以前之未分配盈餘均為零元。

(五) 截至九十八年底止，本公司及子公司所得稅抵減相關資訊如下：

法令依據	抵 減 項 目	可抵減總額	尚未抵減餘額	最後抵減年度
促進產業升級 條例	機器設備投資抵減	\$ 394	\$ -	九十八
		573	573	一〇〇
		335	335	一〇一
		<u>152</u>	<u>152</u>	一〇二
		<u>\$ 1,454</u>	<u>\$ 1,060</u>	
促進產業升級 條例	研究發展支出投資 抵減	\$ 20,758	\$ -	九十八
		28,918	28,918	九十九
		27,876	27,876	一〇〇
		34,289	34,289	一〇一
		<u>28,369</u>	<u>28,369</u>	一〇二
		<u>\$140,210</u>	<u>\$119,452</u>	

(接次頁)

(承前頁)

法令依據	抵減項目	可抵減總額	尚未抵減餘額	最後抵減年度
促進產業升級 條例	人才培訓支出投資 抵減	\$ 60	\$ -	九十八
		60	60	九十九
		<u>72</u>	<u>72</u>	一〇〇
		<u>\$ 192</u>	<u>\$ 132</u>	
促進產業升級 條例	新興重要策略性產 業股東投資抵減	\$ 8,467	\$ -	九十八
		<u>18,007</u>	<u>18,007</u>	九十九
		<u>\$ 26,474</u>	<u>\$ 18,007</u>	

(六) 本公司製造及銷售電腦及通訊用數位、類比混合式特殊應用積體電路及數位式特殊應用積體電路之所得免稅期間如下：

科學工業園區設置管理條例	期	間
第七次增資擴展免徵所得稅	94年1月1日至97年12月31日	
第八次增資擴展免徵所得稅	95年1月1日至98年12月31日	

(七) 本公司製造及銷售高階積體電路 (MCU[8bit 以上]、類比 IC、SOC) 或提供高階積體電路 (MCU[8bit 以上]、類比 IC、SOC) 設計之技術服務，其所得免稅期間如下：

新興重要策略性產業屬於製造業 及技術服務業部分獎勵辦法	期	間
第九次增資擴展免徵所得稅	97年1月1日至101年12月31日	

本公司公司截至九十六年度止之營利事業所得稅業經稅捐稽徵機關核定。

十六、合併每股盈餘

計算合併每股盈餘之分子及分母揭露如下：

	金額 (分子)		股數(分母) (仟股)	合併每股盈餘 (元)	
	稅前	稅後		稅前	稅後
九十八年度					
合併總純益	<u>\$161,776</u>	<u>\$132,082</u>			

(接次頁)

(承前頁)

	金額 (分子)		股數(分母) (仟股)	合併每股盈餘(元)	
	稅前	稅後		稅前	稅後
合併基本每股盈餘					
屬於母公司普通股					
股東之本年度					
純益	\$165,452	\$136,611	246,800	\$ 0.67	\$ 0.55
具稀釋作用潛在普通股					
之影響					
員工分紅	-	-	851		
稀釋每股盈餘					
屬於母公司普通股					
股東之純益加潛					
在普通股之影響	\$165,452	\$136,611	247,651	\$ 0.67	\$ 0.55
<u>九十七年度</u>					
合併總純益	\$102,843	\$ 79,647			
合併基本每股盈餘					
屬於母公司普通股					
股東之本年度					
純益	\$111,224	\$ 88,711	248,630	\$ 0.45	\$ 0.36

計算稀釋每股盈餘時，係假設員工分紅將採發放股票方式，並於該潛在普通股具有稀釋作用時計入加權平均流通在外股數，以計算稀釋每股盈餘。計算稀釋每股盈餘時，以該潛在普通股資產負債表日之收盤價，作為發行股數之判斷基礎。於次年度股東會決議員工分紅發放股數前計算稀釋每股盈餘時，亦繼續考量該等潛在普通股之稀釋作用。

十七、用人、折舊及攤銷費用

	九 十 八 年 度			九 十 七 年 度		
	屬於營業 成本者	屬於營業 費用者	合 計	屬於營業 成本者	屬於營業 費用者	合 計
用人費用						
薪資費用	\$ 46,183	\$ 187,948	\$ 234,131	\$ 35,059	\$ 143,347	\$ 178,406
勞健保費用	3,023	11,448	14,471	2,608	10,917	13,525
退休金費用	2,688	10,437	13,125	2,612	9,988	12,600
其他用人費用	1,263	7,036	8,299	1,255	6,785	8,040
	<u>\$ 53,157</u>	<u>\$ 216,869</u>	<u>\$ 270,026</u>	<u>\$ 41,534</u>	<u>\$ 171,037</u>	<u>\$ 212,571</u>
折舊費用	<u>\$ 23,438</u>	<u>\$ 13,043</u>	<u>\$ 36,481</u>	<u>\$ 24,231</u>	<u>\$ 13,901</u>	<u>\$ 38,132</u>
攤銷費用	<u>\$ 647</u>	<u>\$ 7,728</u>	<u>\$ 8,375</u>	<u>\$ 836</u>	<u>\$ 11,216</u>	<u>\$ 12,052</u>

十八、關係人交易

(一) 關係人之名稱及關係：

關係人名稱	與本公司之關係
新詮電子公司	本公司董事為該公司監察人(註一)
林錫銘	本公司之董事長
蔡東芳	本公司之總經理
廖伯熙	本公司董事之法人代表人
李元宏	本公司之董事
其他	具有實質控制關係或重大影響力但無重大交易之關係人

註：該公司已於九十七年八月十八日解散。

(二) 本公司與關係人之重大交易及餘額彙總如下：

	九十年		九十七年	
	金額	%	金額	%
<u>全年度</u>				
購置長期股權投資				
廖伯熙	\$ 89	1	\$ -	-
李元宏	89	1	-	-
林錫銘	86	1	-	-
蔡東芳	84	1	-	-
其他	381	3	-	-
	<u>\$ 729</u>	<u>7</u>	<u>\$ -</u>	<u>-</u>
權利金支出				
新詮電子公司	<u>\$ -</u>	<u>-</u>	<u>\$ 38</u>	<u>100</u>
佣金支出				
新詮電子公司	<u>\$ -</u>	<u>-</u>	<u>\$ 58</u>	<u>1</u>

本公司向關係人購買之長期股權投資價格，與一般交易相當。

本公司對關係人之權利金支出及佣金支出，係依合約規定，並無其他適當交易對象可資比較。

(三) 董事、監察人及管理階層薪酬資訊：

	九十八年度	九十七年度
薪資	\$ 24,933	\$ 15,581
獎金	2,045	2,674
紅利	2,900	-
	<u>\$ 29,878</u>	<u>\$ 18,255</u>

十九、金融商品資訊之揭露

(一) 本公司及子公司九十八及九十七年度未從事任何衍生性金融商品交易。

(二) 公平價值之資訊

非衍生性金融商品	九十八年十二月三十一日		九十七年十二月三十一日	
	帳面價值	公平價值	帳面價值	公平價值
<u>資產</u>				
現金	\$1,031,387	\$1,031,387	\$ 539,467	\$ 539,467
備供出售金融資產(含流動及非流動)	1,124,116	1,124,116	780,256	780,256
應收票據	29,125	29,125	35,931	35,931
應收帳款—淨額	593,385	593,385	435,438	435,438
其他應收款	202,955	202,955	76,275	76,275
以成本衡量之金融資產—非流動	53,896	-	65,827	-
<u>負債</u>				
應付票據	4,843	4,843	9,156	9,156
應付帳款	335,197	335,197	158,341	158,341

本公司及子公司估計金融商品公平價值所使用之方法及假設如下：

1. 短期金融商品以其在資產負債表上之帳面價值估計其公平價值，因為此類商品到期日甚近，其帳面價值應屬估計公平價值之合理基礎。此方法應用於現金、應收票據、應收帳款—淨額、其他應收款、應付票據及應付帳款。
2. 備供出售金融資產若有活絡市場公開報價時，則以此市場價格為公平價值。
3. 以成本衡量之金融資產，其無活絡市場公開報價且實務上須以超過合理成本之金額方能取得可驗證公平價值，因此不列示其公平價值。

(三) 本公司及子公司金融資產及金融負債之公平價值，以活絡市場之公開報價直接決定者，及以評價方法估計者分別為：

	公開報價決定之金額		評價方法估計之金額	
	九十八年十二月三十一日	九十七年十二月三十一日	九十八年十二月三十一日	九十七年十二月三十一日
<u>非衍生性金融商品</u>				
<u>資 產</u>				
現金	\$ 1,031,387	\$ 539,467	\$ -	\$ -
備供出售金融資產(含流動及非流動)	1,124,116	780,256	-	-
應收票據	-	-	29,125	35,931
應收帳款—淨額	-	-	593,385	435,438
其他應收款	-	-	202,955	76,275
<u>負 債</u>				
應付票據	-	-	4,843	9,156
應付帳款	-	-	335,197	158,341

(四) 本公司及子公司九十八年及九十七年十二月三十一日具利率變動之公平價值風險之金融資產分別為 220,092 仟元及 119,620 仟元；具利率變動之現金流量風險之金融資產分別為 811,295 仟元及 419,847 仟元。

(五) 本公司及子公司九十八及九十七年度非以公平價值衡量且公平價值變動認列損益之金融資產或金融負債，其利息收入總額分別為 2,726 仟元及 6,592 仟元，利息費用總額分別為 5 仟元及 25 仟元。

(六) 財務風險資訊

1. 市場風險

本公司及子公司九十八及九十七年度均無以交易為目的之金融資產與負債，故市場價格風險並不重大。

2. 信用風險

金融資產受到本公司及子公司之交易對方或他方未履合約之潛在影響，其影響包括本公司及子公司所從事金融商品之信用風險集中程度、組成要素、合約金額及其他應收款。本公司及子公司所持有之各種金融商品其最大信用風險額與帳面價值相同。

3. 流動性風險

本公司及子公司之營運資金足以支應，故未有因無法籌措資金以履行合約義務之流動性風險。

本公司及子公司投資之以成本衡量金融資產均無活絡市場，故預期具有重大流動性風險。本公司及子公司投資備供出售之證券投資均具有活絡市場，故預期可輕易在市場上以接近公平價值之價格迅速出售。

二十、附註揭露事項

本公司及子公司(一)重大交易事項、(二)轉投資事業相關資訊、(三)大陸投資資訊及(四)母子公司間業務關係及重要交易往來情形：除下列事項外，並無其他應予揭露者。編製合併財務報表時，母子公司間重大交易及其餘額已予以全數銷除。

1. 資金貸與他人：無。
 2. 為他人背書保證：無。
 3. 期末持有有價證券情形：附表一。
 4. 累積買進或賣出同一有價證券之金額達新台幣一億元或實收資本額百分之二十以上：附表二。
 5. 取得不動產之金額達新台幣一億元或實收資本額百分之二十以上：無。
 6. 處分不動產之金額達新台幣一億元或實收資本額百分之二十以上：無。
 7. 與關係人進、銷貨之金額達新台幣一億元或實收資本額百分之二十以上：無。
 8. 應收關係人進、銷貨之金額達新台幣一億元或實收資本額百分之二十以上：無。
 9. 被投資公司資訊：附表三。
 10. 被投資公司從事衍生性商品交易：無。
 11. 母子公司間業務關係及重要交易往來：附表四。
 12. 子公司持有母公司發行證券之內容：無。
- (三) 大陸投資資訊：附表五。

二一、部門別財務資訊

(一) 產業別資訊：不適用。

(二) 地區別資訊：

	北美洲及其他	亞	洲	國	內	調整及沖銷	合	併
<u>九十八年度</u>								
來自母公司及合併 子公司以外客戶 之收入	\$ 3,184	\$	7,234	\$ 2,077,249	\$		\$ 2,087,667	
來自母公司及合併 子公司之收入	-	-	-	15,254	(15,254)		-	
收入合計	<u>\$ 3,184</u>	<u>\$ 7,234</u>	<u>\$ 2,092,503</u>	<u>(\$ 15,254)</u>	<u>\$ 2,087,667</u>			
部門損益	<u>\$ 3,184</u>	<u>\$ 7,234</u>	<u>\$ 470,659</u>	<u>(\$ 3,202)</u>	\$ 477,875			
營業費用						(347,551)		
營業外收入及利益						51,049		
營業外費用及損失						(19,597)		
稅前利益						<u>\$ 161,776</u>		
少數股權淨利						<u>(\$ 4,529)</u>		
可辨認資產	\$ 255,089	\$ 14,364	\$ 3,346,003	(\$ 45,620)	\$ 3,569,836			
投資	<u>38,724</u>	<u>-</u>	<u>515,317</u>	<u>(499,000)</u>	<u>55,041</u>			
資產合計	<u>\$ 293,813</u>	<u>\$ 14,364</u>	<u>\$ 3,861,320</u>	<u>(\$ 544,620)</u>	<u>\$ 3,624,877</u>			
<u>九十七年度</u>								
來自母公司及合併 子公司以外客戶 之收入	\$ 38	\$ 1,050	\$ 2,189,935	\$ -	\$ 2,191,023			
來自母公司及合併 子公司之收入	<u>2,989</u>	<u>-</u>	<u>11,384</u>	<u>(14,373)</u>	<u>-</u>			
收入合計	<u>\$ 3,027</u>	<u>\$ 1,050</u>	<u>\$ 2,201,319</u>	<u>(\$ 14,373)</u>	<u>\$ 2,191,023</u>			
部門損益	<u>\$ 3,027</u>	<u>\$ 131</u>	<u>\$ 457,111</u>	<u>(\$ 3,000)</u>	\$ 457,269			
營業費用					(317,835)			
營業外收入及利益					108,118			
營業外費用及損失					(144,709)			
稅前利益					<u>\$ 102,843</u>			
少數股權淨利					<u>(\$ 9,064)</u>			
可辨認資產	\$ 213,051	\$ 8,448	\$ 2,381,682	(\$ 70,112)	\$ 2,533,069			
投資	<u>27,155</u>	<u>-</u>	<u>374,241</u>	<u>(334,875)</u>	<u>66,521</u>			
資產合計	<u>\$ 240,206</u>	<u>\$ 8,448</u>	<u>\$ 2,755,923</u>	<u>(\$ 404,987)</u>	<u>\$ 2,599,590</u>			

(三) 外銷銷貨資訊：

本公司及子公司九十八及九十七年度之外銷收入明細如下：

	九十八年度	九十七年度
亞洲	\$ 1,322,826	\$ 1,454,598
其他地區	<u>251,637</u>	<u>159,627</u>
	<u>\$ 1,574,463</u>	<u>\$ 1,614,225</u>

(四) 重要客戶資訊：

佔本公司及子公司營業收入淨額百分之十以上之客戶明細如下：

<u>客 戶 名 稱</u>	<u>九 十 八 年 度</u>		<u>九 十 七 年 度</u>	
	<u>銷 貨 金 額</u>	<u>所 佔 比 例 %</u>	<u>銷 貨 金 額</u>	<u>所 佔 比 例 %</u>
甲客戶	\$ 322,155	15	\$ 255,739	12

偉詮電子股份有限公司及子公司

期末持有有價證券情形

民國九十八年十二月三十一日

附表一

單位：除另予註明外，係新台幣千元及仟股

持有之公司	有價證券種類及名稱	與有價證券發行人之關係	帳列科目	期股數 / 單位數	帳面金額	持股比例	市價		備註
							幣別	價格	
偉詮電子公司	股票								
	盟立自動化公司	-	備供出售金融資產—流動	7,529	\$ 235,272	-	\$	235,272	註一
	通嘉科技公司	-	備供出售金融資產—流動	1,090	223,995	-		223,995	註一
	台灣光罩公司	-	備供出售金融資產—流動	14,339	200,029	-		200,029	註一
	合作金庫商業銀行公司	-	備供出售金融資產—流動	5,992	120,439	-		120,439	註一
	宜特科技公司	-	備供出售金融資產—流動	2,474	79,163	-		79,163	註一
	超豐電子公司	-	備供出售金融資產—流動	863	28,264	-		28,264	註一
	科風公司	-	備供出售金融資產—流動	356	9,790	-		9,790	註一
	盈詮投資公司	本公司之子公司	採權益法之長期股權投資	20,745	236,590	98		236,590	註二
	英屬維京群島商偉詮國際公司	本公司之子公司	採權益法之長期股權投資	8,164	223,167	100		223,167	註二
	交大創業投資公司	-	以成本衡量之金融資產—非流動	1,157	11,760	3		11,760	註三
	思源創業投資公司	-	以成本衡量之金融資產—非流動	1,000	6,700	3		6,700	註三
	台灣眾鑫企業公司	-	以成本衡量之金融資產—非流動	440	6,400	3		6,400	註三
	光基科技公司	-	以成本衡量之金融資產—非流動	619	6,329	2		6,329	註三
	偉電科技公司	-	以成本衡量之金融資產—非流動	336	2,162	2		2,162	註三
	WELTREND KOREA CO., LTD.	-	以成本衡量之金融資產—非流動	-	1,704	10		1,704	註三
	智威科技公司	-	以成本衡量之金融資產—非流動	33	259	-		259	註三
	綠星電子公司 (原名友鑫科技公司)	-	以成本衡量之金融資產—非流動	6	141	-		141	註三
	興隆發電子公司	-	以成本衡量之金融資產—非流動	10	97	-		97	註三
	Aetas Technology Inc.	-	以成本衡量之金融資產—非流動	36	1,865	Series B 特別股		1,865	註三

(接次頁)

(承前頁)

持 有 之 公 司	有 價 證 券 種 類 及 名 稱	與 有 價 證 券 發 行 人 之 關 係	帳 列 科 目	期 股 數 / 單 位 數	帳 面 金 額	持 股 比 率	市 價	備 註	
								備	註
英 屬 維 京 群 島 商 律 證 國 際 公 司	Aetas Technology Inc.	—	以成本衡量的金融資產—非流動	7	\$ 696	Series C 特別股	\$ 696		註三
	Aetas Technology Inc.	—	以成本衡量的金融資產—非流動	3	206	Series D 特別股	206		註三
	基 金 統 一 台 灣 動 力 基 金	—	備供出售金融資產—流動	4,975	41,393	-	-	41,393	註四
	ETREND TECHNOLOGY INC.	本公司之子公司	採權益法之長期股權投資	22,000	27,583	100	-	27,583	註二
	盟立自動化工司	—	備供出售金融資產—流動	820	25,625	-	-	25,625	註一
	中國旺旺控股公司	—	備供出售金融資產—流動	550	12,733	-	-	12,733	註一
	東莞普矽電子有限公司	本公司之子公司	採權益法之長期股權投資	-	11,141	100	-	11,141	註二
	AURORA SYSTEM INC.	—	以成本衡量的金融資產—非流動	400	-	Series B 特別股	-	-	註三
	IDIIL INTERNATIONAL, INC.	—	以成本衡量的金融資產—非流動	250	-	Series A 特別股	-	-	註三
	盈 銓 投 資 公 司								
	盟立自動化工司	—	備供出售金融資產—流動	3,400	106,250	-	-	106,250	註一
	中國旺旺控股公司	—	備供出售金融資產—流動	719	16,645	-	-	16,645	註一
通嘉科技公司	—	備供出售金融資產—流動	60	12,330	-	-	12,330	註一	
聯成化學科技公司	—	備供出售金融資產—流動	100	1,740	-	-	1,740	註一	
台灣產物保險公司	—	備供出售金融資產—流動	50	1,350	-	-	1,350	註一	
中國人造纖維公司	—	備供出售金融資產—非流動	161	1,145	-	-	1,145	註一	
冠德光電公司	—	以成本衡量的金融資產—非流動	742	8,525	1	-	8,525	註三	
台灣眾鑫企業公司	—	以成本衡量的金融資產—非流動	200	3,000	1	-	3,000	註三	
崇佑投資公司	—	以成本衡量的金融資產—非流動	527	1,773	19	-	1,773	註三	
華藝數位公司	—	以成本衡量的金融資產—非流動	962	1,502	7	-	1,502	註三	
偉電科技公司	—	以成本衡量的金融資產—非流動	179	1,149	1	-	1,149	註三	
和喬科技公司	—	以成本衡量的金融資產—非流動	37	147	-	-	147	註三	
鴻益光電公司	—	以成本衡量的金融資產—非流動	1	-	-	-	-	註三	

(接次頁)

(承前頁)

持有之公司	有價證券種類及名稱	與有價證券發行人之關係	列科	目	期	帳		市	備	註
						單位數	面金額			
ETREND TECHNOLOGY INC.	股票 通嘉科技公司 IT SERV INC.	-	備供出售金融資產—流動 以成本衡量之金融資產—非 流動	39	7,953	\$	8,015	-	註一 註三	
		-		850	-					

註一：係按九十八年十二月底收盤價計算。

註二：係按被投資公司九十八年度經會計師查核之財務報表計算。

註三：係按帳面價值列示。

註四：係按九十八年十二月底基金淨資產價值計算。

註五：上列有價證券於九十八年十二月底無提供擔保、質押借款或其他依約定受限制使用者。

偉詮電子股份有限公司及子公司

累積買進或賣出同一有價證券之金額達新台幣一億元或實收資本額百分之二十以上者

民國九十八年一月一日至十二月三十一日

附表二

單位：新台幣仟元

買、賣之公司	有價證券名稱	帳列科目	交易對象	關係	初期		初買		入賣		出期		未
					股數(仟股)	金額	股數(仟股)	金額	股數(仟股)	金額	股數(仟股)	金額(註一)	
偉詮電子公司	股票	備供出售金融資產—流動	-	無	5,547	\$ 56,041	5,493	\$ 45,512	11,040	\$ 110,376	\$ 101,553	8,823	-
	智邦科技公司	備供出售金融資產—流動	-	無	2,290	48,953	9,160	245,618	10,587	294,948	267,554	27,394	28,264
	起豐電子公司	備供出售金融資產—流動	-	無	-	-	4,726	268,803	4,726	273,818	268,803	5,015	-
	台灣積體電路公司	備供出售金融資產—流動	-	無	7,784	114,642	11,172	113,769	18,956	247,159	228,411	18,748	-
	京元電子公司	備供出售金融資產—流動	-	無	-	-	5,296	269,752	5,296	290,627	269,752	20,875	-
	國泰金控公司	備供出售金融資產—流動	-	無	-	-	1,165	235,224	75	16,460	15,995	465	223,995
	通嘉科技公司	備供出售金融資產—流動	-	無	4,731	254,872	1,430	20,839	3,687	105,020	165,694	(60,674)	79,163
	宜特科技公司	備供出售金融資產—流動	-	無	-	-	9,641	189,167	3,649	76,235	69,826	6,409	120,439
	合作金庫商業銀行公司	備供出售金融資產—流動	-	無	-	-	-	-	-	-	-	-	-
盈詮投資股份有限公司	股票	備供出售金融資產—流動	-	無	2,470	75,585	3,430	85,971	5,900	161,450	161,556	(106)	-
	起豐電子公司	備供出售金融資產—流動	-	無	2,660	84,355	1,150	28,715	3,810	111,209	113,070	(1,861)	-
英屬維京群島商偉詮國際公司	股票	備供出售金融資產—流動	-	無	-	-	494	90,504	494	101,819	90,504	11,315	-

註一：係含認列金融資產未實現(損)益後之餘額。

偉詮電子股份有限公司及子公司
被投資公司相關資訊

民國九十八年一月一日至十二月三十一日

單位：新台幣仟元

附表三

投資公司名稱	被投資公司名稱	所在地區	主要營業項目	原本期	始投	資	金	額	期	未	股	數	本	持	有被投資公司		本期		認	列	之	備	註	
															金額	比率(%)	帳	面						金額
偉詮電子公司	盈銓投資公司 英屬維京群島商偉詮國際公司 益詮電子公司	台中市 英屬維京群島 高雄市	投資 投資	\$ 163,921		\$ 163,921		20,745	98	\$ 236,590	\$ 14,376	14,028	子		子		子							
			研究、開發、設計、製造及銷售數位式、類比式及混合式積體電路及數位信號處理器積體電路業務推廣	265,000		265,000		8,164	100	223,167	4,358	4,358	子		子		子							
英屬維京群島商偉詮國際公司	ETREND TECHNOLOGY INC. 東莞普矽電子有限公司	美國 中國東莞市	從事電子零組件進出口及一般進出口貿易業務	70,037		70,037		22,000	100	27,583	(8,558)	(8,558)	子		子		子							
				19,259		12,533		-	100	11,141	(3,481)	(3,481)	子		子		子							

註一：業已於九十八年九月二十一日與本公司合併而消滅。

偉詮電子股份有限公司及子公司
 母子公司間業務關係及重要交易往來情形

民國九十八年及九十七年一月一日至十二月三十一日

附表四

單位：新台幣仟元

九十八年度

編號	交易人	名稱	交易對象	往來對象	與交易人之關係(註六)	交易		往來		情形		
						科目	金額	科目	金額			
偉詮公司	英屬維京群島商偉詮國際公司	益詮電子公司 東莞普矽公司 英屬維京群島商偉詮國際公司 益詮電子公司 益詮電子公司 盈詮投資公司 英屬維京群島商偉詮國際公司 東莞普矽公司 ETREND	益詮電子公司 東莞普矽公司 英屬維京群島商偉詮國際公司 益詮電子公司 益詮電子公司 盈詮投資公司 英屬維京群島商偉詮國際公司 東莞普矽公司 ETREND	1 1 1 1 1 1 1 1 2	營業收入淨額 營業收入淨額 營業收入淨額 進貨 租金收入 租金收入 應收帳款 應收帳款 其他費用	\$	444 7,598 93,413 4,040 867 11 42,607 3,012 3,172	註一 註一 註一 註一 註二 註二 註四 註五 註二	-	-	佔合併總營業收入 或總資產之比率	
												-
												4%
												-
												-
												1%
												-
												-

九十七年度

編號	交易人	名稱	交易對象	往來對象	與交易人之關係(註六)	交易		往來		情形		
						科目	金額	科目	金額			
偉詮公司	英屬維京群島商偉詮國際公司	益詮電子公司 東莞普矽公司 益詮電子公司 益詮電子公司 盈詮投資公司 ETREND 英屬維京群島商偉詮國際公司 益詮電子公司 英屬維京群島商偉詮國際公司 東莞普矽公司 益詮電子公司 益詮電子公司	益詮電子公司 東莞普矽公司 益詮電子公司 益詮電子公司 盈詮投資公司 ETREND 英屬維京群島商偉詮國際公司 益詮電子公司 英屬維京群島商偉詮國際公司 東莞普矽公司 益詮電子公司 益詮電子公司	1 1 1 1 1 1 1 1 1 1 1 1	營業收入淨額 營業收入淨額 進貨 租金收入 租金收入 資訊服務費 其他費用 其他應收款 應收帳款 應收帳款 應收帳款 應收票據 應付票據	\$	678 1,656 9,039 1,200 11 2,232 11 168 68,337 262 5 106 210	註一 註一 註一 註二 註二 註二 註一 註三 註四 註五 註三 註三 註二	-	-	佔合併總營業收入 或總資產之比率	
												-
												-
												-
												-
												-
												3%
												-
												-
												-
												-

(接次頁)

(承前頁)

編號	交易人名稱	交易對象	往來對象	與交易人之關係(註六)	交易		往來		情形
					科目	目金	額交	易條	
		益詮電子公司 英屬維京群島高偉詮國際公司		1 1		\$	292 51	註三 註二	佔合併總營業收入 或總資產之比率 - -

註一：係按一般交易條件及價格辦理。

註二：係依雙方議定之條件為之，並無其他適當交易對象可資比較。

註三：主要係月結 30 天收（付）款。

註四：主要係月結 150 天收款。

註五：主要係月結 45 天收（付）款。

註六：1 係代表母公司對子公司之交易，2 係代表子公司間之交易。

偉詮電子股份有限公司及子公司
大陸投資資訊

民國九十八年一月一日至十二月三十一日

附表五

單位：除另予註明外，
為新台幣千元

大陸被投資公司名稱	主要營業項目	實收資本額	投資方式	本自累積投資金額	本初出匯金額	本出匯金額	本或出匯金額	本或收回投資金額	本自累積投資金額	本或收回投資金額	本公司直接或間接投資之持股比例	本期認列(損)益(註二)	期末帳	投資價	截至本期末止收回投資收益	已
東莞砂電子有限公司	從事電子零組件進出口及一般進出口貿易業務	RMB4,096千元 (美金 600千元)	註一	美金 395千元	美金 205千元	\$	-	美金 600千元	100%	(RMB 714千元)	RMB3,008千元	\$	-	-	-	-

本期末大陸赴	計自台灣匯出金額	依經濟部投資審議會規定赴大陸地區投資限額
美金 600千元 (\$19,194)	美金 600千元 (\$19,194)	\$1,876,267

註一：本公司投資英屬維京群島商偉詮國際公司，再透過該公司投資大陸公司，該投資已由經濟部投資審議委員會核准，核准投資金額為美金 600 千元。

註二：係被投資公司同期間經會計師查核之財務報表計算。

註三：係按九十八年十二月月底美金匯率換算而得。

六、公司及其關係企業最近年度及截至年報刊印日止，發生財務週轉困難之情事：無

柒、財務狀況及經營結果之檢討分析與風險事項

一、財務狀況：最近兩年度資產、負債及股東權益發生重大變動之主要原因及其影響，若影響重大者應說明未來因應計畫。

單位：新台幣仟元

項目 \ 年度	98 年度	97 年度	差異	
			金額	%
資產總額	3,615,855	2,562,932	1,052,923	41
負債總額	488,743	239,996	248,747	103
股東權益總額	3,127,112	2,322,936	804,176	34
最近兩年度資產、負債及股東權益發生變動之主要原因及影響說明：				
1. 資產增加，主要係 98 年因景氣回升，公司獲利增加及備供出售金融資產的價值增加所致。				
2. 負債增加，主要係 98 年景氣回升，營收也逐季上升，因而增加進貨致使負債中的應付款項金額增加。				
3. 股東權益增加，主要係 98 年因景氣回升，公司獲利增加及金融商品未實現損失大幅減少所致。				

二、經營結果：最近二年度營業收入、營業純益及稅前純益重大變動之主要原因及預期銷售數量與其依據，對公司未來財務業務之可能影響及因應計畫。

單位：新台幣仟元

項目 \ 年度	98 年度	97 年度	增(減)變動金額	變動比例(%)
營業收入淨額	2,068,444	2,173,723	(105,279)	(5%)
營業利益	150,867	171,841	(20,974)	(12%)
稅前純益	165,452	111,224	54,228	49%
一、營業收入、營業純益及稅前純益變動原因說明：				
1. 營業收入減少，主要係 98 年第一季全球性金融海嘯發生，客戶需求減少，但第二季開始景氣回升，營收就逐季增加，所以全年度僅比 97 年衰退 5%。				
2. 營業利益減少，主要為研發費用增加 29,080 仟元所致。				
3. 98 年稅前純益增加，主要係營業外的投資收入及採權益法認列之投資淨益增加所致。				
二、預期銷售數量及其依據，對公司未來財務業務之可能影響及因應計劃：				
本公司預期的銷售量係以去年已研發完成之產品及代理產品，在配合產業市場的預估量及客戶預期的出貨量來評估，對公司未來的財務業務的影響可參閱營運報告書。				

三、現金流量：最近年度現金流量變動之分析說明、流動性不足之改善計畫及未來一年現金流動性分析。

單位：新台幣仟元

期初現金 餘額(1)	全年來自營 業活動淨現 金流量(2)	全年現金 流出量(3)	現金剩餘 (不足)數額 (1)+(2)-(3)	現金不足額之補救措施	
				投資計畫	理財計畫
442,767	403,070	2,771	843,066	-	-
98 年度現金流量變動之分析說明： (1)營業活動之淨現金流入，主要係 98 年獲利增加所致。 (2)投資活動之淨現金流出，主要增加購買固定資產。 (3)融資活動之淨現金流出為 0，主要係 98 年未支付現金股利所致。					

未來一年現金流量

單位：新台幣仟元

期初現金 餘額(1)	全年來自營 業活動淨現 金流量(2)	全年現金 流出量(3)	現金剩餘 (不足)數額 (1)+(2)-(3)	現金不足額之補救措施	
				投資計畫	理財計畫
843,066	130,187	246,000	727,253	-	-
一、99 年度現金流量變動情形分析： (1)營業活動之淨現金流入增加，主要預計 99 年度獲利增加所致。 (2)投資活動淨現金流出增加，主要預計 99 年購買固定資產所致。 (3)融資活動之淨現金流出預計為\$232,000，主要因 99 年配發現金股息、員工分紅及董 監事酬勞所致。 二、預計現金不足額之補救措施及流動性分析：無。					

四、最近年度重大資本支出對財務業務之影響：

本公司 99 年度重大資本支出為生產、研發設備及軟體的投資，以自有資金購入，金額為 14,000 仟元，主要係配合公司未來的業務拓展，對財務影響不大。

五、最近年度轉投資政策、其獲利或虧損之主要原因、改善計畫及未來一年投資計畫：

98 年已執行完成經股東會通過及投審會核准在大陸東莞普矽電子公司美金 60 萬元的投資案，因為創業期間尚無獲利，但已積極推展業務，期望早日獲利，盈銓投資公司及偉詮 BVI 公司因景氣回升，處分投資上市櫃公司股票而獲利，Etrend 則因持有成本較高 98 年尚無獲利，但 99 年第一季已開始獲利，未來一年尚無重大投資計畫。

六、最近年度及截至年報刊印日止，風險事項評估：

1.利率、匯率變動、通貨膨脹情形對公司損益之影響及未來因應措施：

(1)利息收支及匯兌損益對公司損益之影響

項目\年度	98 年度(仟元)
利息收入(支)	2,494
兌換淨損	8,667

99 年第一季因台幣升值，使公司產生兌換淨損 1,956 仟元。

(2)通貨膨脹對本公司損益並無重大影響。

(3)對利率、匯率變動之因應措施：

A.本公司產品銷售部份以美金計價，而原料進價亦部份以美金計價，因此可降低匯率變動對獲利之影響。

B.隨時注意利率、匯率變動資訊，以適時採取適當之因應措施。

2.從事高風險、高槓桿投資、資金貸與他人、背書保證及衍生性商品交易之政策、獲利或虧損之主要原因及未來因應措施：

本公司 98 年度及截至年報刊印日無從事高風險、高槓桿投資、衍生性商品交易及對外背書保證亦無資金貸與他人。

3.未來研發計畫及預計投入之研發費用：

九十九年度研發計畫主要為：

(1)視訊 IC：平面數位電視之 MCU 新產品、安全監視系統之影像控制晶片新產品、汽車顯視影像控制晶片新產品、3D 眼鏡控制 IC。

(2)類比 IC：

* 用於照明及平面顯示器背光模組之 LED 驅動控制 IC。

* 用於數位相機、玩具等領域之各類馬達驅動 IC。

* 用於 NB、Desktop 之無感測器直流無刷馬達驅動 IC。

(3)消費性 IC：

* 用於居家醫療保健器材之 MCU 新產品。

* 用於 PC 週邊產業之 MCU 新產品。

* 用於遊戲產業之 MCU 新產品。

* 用於中高階玩具產業之 MCU 新產品。

* 用於觸控面板之控制 IC 新產品。

(4)其他：

* 用於無線 (RF 2.4GHz) 產業之新產品。

* 以 32 位元 RISC MCU 為核心的泛用型 MCU 產品開發。

未來公司仍會因持續開發新產品而投入研發費用，預估投入金額為 180,000 仟元。

4.國內外重要政策及法律變動對公司財務業務之影響及因應措施：

公司經營團隊對於目前已知之國內外重要政策及法律變動均已採取適當的因應措施，對公司財務業務並無重大影響。

5.科技改變及產業變化對公司財務業務之影響及因應措施：

科技改變，使產業競爭加劇，本公司除了加速開發產品線之外，更提升高階製程，以因應市場需求。

6.企業形象改變對企業危機管理之影響及因應措施：

本公司一向重視企業形象，並以穩健經營著稱，截至目前並無改變企業形象之情事發生。

7.進行併購之預期效益、可能風險及因應措施：

公司 98 年 9 月 21 日購併子公司益詮電子公司後截至目前尚無併購計畫。

8.擴充廠房之預期效益、可能風險及因應措施：

因應景氣逐漸復甦，公司今年將向新竹科學園區管理局申請增租廠房計畫。

9.進貨或銷貨集中所面臨之風險及因應措施：

(1)本公司進貨集中在台積電及超豐電子及日本羅沐，主要考量產出良率、交期、價格等因素，並保持長期良好之關係，故對公司短、中期而言風險不大。長期而言，國內外已有多家專業晶圓及封裝廠，對本公司進貨來源應無問題。

(2)近二年度本公司單一客戶佔公司營收比例 10% 以上只有一家，其餘皆 10% 以下，客戶結構相當穩定與健康，且分散在視訊及類比、消費性產業的客戶，故所面臨銷貨集中的風險低。

10、董事、監察人或持股超過百分之十之大股東，股權之大量移轉或更換對公司之影響、風險及因應措施：

本公司董事、監察人或持股超過百分之十之大股東，並無股權之大量移轉或更換之情形發生。

11、經營權之改變對公司之影響、風險及因應措施：

公司經營權並無改變。

12、訴訟或非訟事件：

公司及公司董事、監察人、總經理、實質負責人、持股比例超過百分之十之大股東及從屬公司截至目前未有重大訴訟、非訟或行政爭訟事件。

13、其他重要風險及因應措施：無。

七、其他重要事項：無

捌、特別記載事項

一、關係企業相關資料

(一)關係企業合併營業報告書

1.關係企業組織圖

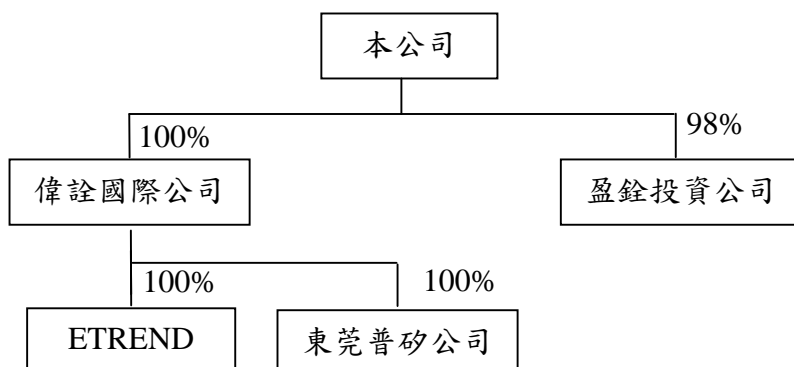

2.關係企業基本資料

單位：新台幣仟元

企業名稱	設立日期	地址	實收資本額	主要營業或生產項目
英屬維京群島商偉詮國際(股)公司	86.04.10	Citco Building, P.O. Box 6662, Road Town, Tonlola, British	265,000	投資
盈銓投資(股)公司	86.05.01	台中市南區忠明南路 758 號 33 樓	212,598	投資
ETREND TECHNOLOGY, INC.	84.12.26	7180 Anjou Creek Circle San Jose, CA95120 USA	70,037	業務推廣/市場研究
東莞普矽電子有限公司	97.01.09	廣東省東莞市長安鎮街口圳地光泰商務中心 B 座 6 樓	19,259	從事電子零組件進出口及一般進出口貿易業務

3.推定為有控制與從屬關係者其相同股東資料：無。

4.關係企業經營業務所涵蓋之行業：

行業別	關係企業名稱	企業經營業務之關聯及其往來分工情形
投資業	英屬維京群島商偉詮國際(股)公司	-
	盈銓投資股份有限公司	-
電子業	ETREND TECHNOLOGY, INC.	業務推廣/市場研究
	東莞普矽電子有限公司	業務推廣/客戶服務

5.關係企業董事、監察人及總經理

99年5月15日

企業名稱	職稱	姓名或代表人	持有股份	
			股數(仟股)	持股比例
盈銓投資股份有限公司	董事長	偉詮電子股份有限公司 (代表人：林錫銘)	20,831	97.98%
	董事	偉詮電子股份有限公司 (代表人：郭幸容)	20,831	97.98%
	董事	廖伯熙	85	0.4%
	監察人	周宜國	85	0.4%
英屬維京群島商偉詮國際(股)公司	董事	偉詮電子股份有限公司 (代表人：林錫銘)	8,164	100%
ETREND TECHNOLOGY, INC.	Director & President	英屬維京群島商偉詮國際(股)公司(代表人：林錫銘)	22,000	100%
	Director	英屬維京群島商偉詮國際(股)公司(代表人：謝新銘)	22,000	100%
東莞普矽電子有限公司	董事	英屬維京群島商偉詮國際(股)公司(代表人：劉育明)	-	100%
	監察人	英屬維京群島商偉詮國際(股)公司(代表人：郭幸容)	-	100%

6.關係企業營運概況

單位：新台幣仟元

企業名稱	資本額	資產總額	負債總額	淨值	營業收入	營業損益	本期損益 (稅後)	每股盈餘 (元) (稅後)
英屬維京群島商偉詮國際(股)公司	265,000	265,775	42,608	223,167	371,354	4,358	4,358	0.53
盈銓投資(股)公司	212,598	245,465	3,008	242,457	361,754	15,203	14,376	0.67
ETREND TECHNOLOGY, INC.	70,037	28,038	455	27,583	3,184	(726)	(8,558)	(0.39)
東莞普矽電子有限公司	19,259	14,364	3,223	11,141	7,234	1,008	(3,481)	-

(二)關係企業合併財務報表

1、關係企業合併財務報表：本公司民國九十八年度(自九十八年一月一日至十二月三十一日止)依「關係企業合併營業報告書關係企業合併財務報表及關係報告書編製準則」應納入編製關係企業合併財務報表之公司與依財務會計準則公報第七號應納入編製母子公司合併財務報表之公司均相同，且關係企業合併財務報表所應揭露相關資訊於前揭母子公司合併財務報表中均已揭露，爰不再另行編製關係企業合併財務報表。

2、請參閱前『財務概況』之第五項 98 年度會計師查核簽證之母子公司合併財務報表。

(三)關係報告書：無。

二、最近年度及截至年報刊印日止私募有價證券辦理情形：無。

三、最近年度及截至年報刊印日止子公司持有或處分本公司股票情形：無。

四、其他必要補充說明事項：無。

玖、最近年度及截至年報刊印日止，發生證券交易法第三十六條第二項第二款所定，對股東權益或證券價格有重大影響之事項：無。

偉詮電子股份有限公司



董事長：林錫銘



刊印日期：99年5月15日