

股票代碼：2436

 **Weltrend 2008**

97 年 年報

偉詮電子股份有限公司

Weltrend Semiconductor, Inc.

中華民國 98 年 5 月 10 日刊印

查詢年報網址：<http://newmops.twse.com.tw>

一、本公司發言人：

姓名：郭幸容

職稱：財務部 協理

電話：(03)5780241

E-mail：cindy@weltrend.com.tw

本公司代理發言人：

姓名：蔡東芳

職稱：總經理

電話：(03)5780241

E-mail：jeff@weltrend.com.tw

二、公司地址：

總公司：新竹科學工業園區工業東九路 24 號 2 樓

電話：(03)5780241

高雄分公司：高雄市前金區中正四路 211 號 22 樓之 6

電話：(07)9718868

三、辦理股票過戶機構：

名稱：中國信託商業銀行 代理部

地址：台北市重慶南路一段 83 號 5 樓

電話：(02)21811911

網址：www.chinatrust.com.tw

四、最近年度財務報告簽證會計師：

事務所名稱：勤業眾信會計師事務所

會計師姓名：林政治先生、黃樹傑先生

地址：新竹科學工業園區展業一路 2 號 6 樓

電話：(03)5780899

網址：www.deloitte.com.tw

五、公司網址：www.weltrend.com.tw

目 錄

壹、致股東報告書.....	1
貳、公司簡介.....	3
參、公司治理報告.....	7
一、組織系統.....	7
二、董事、監察人、總經理、副總經理、協理、各部門及分支機構主管資料.....	8
三、公司治理運作情形.....	15
四、會計師公費資訊.....	18
五、更換會計師資訊.....	18
六、公司之董事長、總經理、負責財務或會計事務之經理人，最近一年內曾任職於簽證會計師所屬事務所或其關係企業.....	19
七、董事、監察人、經理人及持股比例超過百分之十之股東股權移轉及股權質押變動情形.....	19
八、持股比例占前十名之股東，其相互間為財務會計準則公報第六號關係人或為配偶、二親等以內之親屬關係之資訊.....	20
九、公司、公司之董事、監察人、經理人及公司直接或間接控制之事業對同一轉投資事業之持股數，並合併計算綜合持股比例.....	21
肆、募資情形.....	23
一、公司資本及股份.....	23
二、公司債辦理情形.....	28
三、特別股辦理情形.....	28
四、海外存託憑證辦理情形.....	28
五、員工認股權憑證辦理情形.....	28
六、併購或受讓他公司股份發行新股辦理情形.....	28
七、資金運用計畫執行情形.....	28
伍、營運概況.....	29
一、業務內容.....	29
二、市場及產銷概況.....	32
三、從業員工.....	35
四、環保支出資訊.....	35
五、勞資關係.....	36
六、重要契約.....	36
陸、財務概況.....	37
一、最近五年度簡明財務報表.....	37
二、最近五年度財務分析.....	39
三、最近年度財務報告之監察人審查報告.....	41
四、最近年度財務報表.....	42
五、最近年度經會計師查核簽證之母子公司合併財務報表.....	79
六、公司及其關係企業發生財務週轉困難之情事.....	117
柒、財務狀況及經營結果之檢討分析與風險事項.....	118
一、財務狀況比較分析.....	118
二、經營結果比較分析.....	118
三、現金流量分析.....	119
四、重大資本支出對財務業務之影響.....	119
五、轉投資政策、其獲利或虧損之主要原因、改善計畫及未來一年投資計畫.....	119
六、風險事項分析及評估.....	120
七、其他重要事項.....	121
捌、特別記載事項.....	122
一、關係企業相關資料.....	122
二、私募有價證券辦理情形.....	124

三、子公司持有或處分本公司股票情形.....	124
四、其他必要補充說明事項.....	124
玖、證券交易法第三十六條第二項第二款，對股東權益或證券價格有重大影響之事項.....	124

壹、致股東報告書

一、2008 年營業結果及預算執行情形

2008 年是個驚濤駭浪景氣急速反轉的一年，前三季一路平順，但第四季由於受美國金融風暴影響，景氣垂直滑落，使得公司營收與獲利皆大受影響。2008 年的營收 21.74 億元相較於 2007 年衰退 10.6%，營業利益 1.97 億元衰退 8.2%，但第四季由於轉投資與庫存損失，使得全年度營業外產生了 0.86 億元的虧損，稅前利益滑落至 1.11 億元，稅後則為 0.89 億元，EPS 僅有 0.36 元，是近三年來最不理想的一年，又回到了 2005 年的水準。

2008 年原營收目標 30.4 億元，實際做到 21.74 億元，達成率為 71.5%。全年研發費用為 1.34 億元，佔自有產品營收 11.5%，與 2007 年大致相當。研發重點依其應用可分類為：

- 1、節能減碳：LCD TV、DVD、STB 之節能控制 IC 及 LED 背光、照明驅動控制 IC。
 - 2、健康醫療：運動器材顯示面板相關 IC 及心跳計、血壓計、血糖計 IC。
 - 3、電源安全：PC、遊戲機、LCD TV 之電源安全管理 IC。
 - 4、科技生活：觸控面板控制 IC、遊戲機週邊控制 IC 及家電用品控制 IC。
- 皆為目前當紅的熱門產品，若能順利完成，對公司成長很有助益。

二、2009 年營業計劃概要

2009 年全球經濟普遍看法悲觀，市場研究機構 iSuppli 與 Gartner 對半導體市場都預測大約將衰退 10%左右，然而本公司由於有上述研發之新產品持續推出，以及為彌補 2008 年不盡理想之業績，公司內部仍訂定挑戰性之努力目標，希望業績與獲利皆能比去年成長。不過，由於前三個月業績累計仍比去年同期衰退，因此後續挑戰仍很大。今年營業費用及庫存的控管以及應收帳款品質都是管理重點。

三、未來公司發展策略

金融海嘯方興未艾，有人認為三、四年才能回復以前榮景，也有人認為要十年，我們認為這一波由於歐美受傷太重，要恢復以前的消費能力與習慣，的確需要一段較長時間。所幸由於本公司規模較小，而且基礎穩健，

因此，只要朝著我們既定穩健的步伐，持續開發新產品，並且留意併購機會，以及利用不景氣吸納優秀人才，相信本公司在市場的排名一定可以逐漸提升。

四、外部環境影響分析

在去年的營業報告書中，我們就已提出，美國的景氣在未來幾年似乎有轉淡的趨勢，結果不幸而言中，只是沒料到是自由落體式的下滑。我們的因應措施除了謹慎面對，仍是不斷穩定的推出新產品，以追求公司成長。財務方面，我們仍將秉持一貫謹慎作風，不做槓桿操作，但會積極留意公司擴充機會。

此外，理論上美元目前在國際上應屬弱勢，但是這一年來深刻體驗到，台灣政經實力面臨結構性變化的挑戰，以及歐美市場需求難見樂觀，使得以出口為導向的台灣，台幣對美元似乎又沒有升值的實力，而且身為美國主要債權國和出口國的中國與日本，應該也最不樂見美元貶值，其中奧妙可謂錯綜複雜，而我們的貿易對手國如韓國，其幣值走向也會影響台幣。無論如何，面對這瞬息萬變的國際金融環境，我們會隨時保持注意，將公司資產與業務交易條件做最有利的安排。

最後，對去年未盡理想的獲利情況向各位股東致歉，並期盼各位股東繼續支持與鼓勵。

祝 投資愉快！

董事長 林錫銘



總經理 蔡東芳



財務主管 郭幸容



貳、公司簡介

- (一)設立日期：民國七十八年七月五日
 (二)股本：貳拾肆億陸仟捌佰萬元(至年報刊印日止)
 (三)公司沿革：

日期	記 事
78年 7月 5日	經濟部核發科區第 105 號公司執照。
9月 23日	科學園區核發(78)園經字第 11124 號事業登記證。
11月 23日	第一顆客戶委託 IC 生產完成，且一次成功。
79年 6月 1日	科學園區工業東九路 24 號 2 樓新廠房啟用典禮。
80年 2月 7日	“可程式化電子變色燈”技術榮獲第一個專利。
11月 1日	與電子所合作開發完成國內第一顆快閃式類比數位轉換 IC。 (Flash ADC, 8-bit 20MHZ)
81年 3月 2日	“電阻分壓診測鎳鎘電池充電”技術榮獲第二個專利。
7月 30日	本公司“用於可充電電池之充電控制 IC”榮獲科學園區創新技術研發計畫獎助。
12月 31日	年營業額突破億元大關，並首度出現盈餘。
82年 10月 5日	參加台北國際電子展，並發表 WT8013(國內首顆 Desktop Scanner Controller ASSP)及 WT8045(世界首顆符合 VESA DPMS 標準之綠色顯示器專用之同步視訊判別器)
84年 4月 24日	“電源管理積體電路”榮獲新型專利。
6月 22日	盈餘轉增資伍仟陸佰捌拾萬元，增資後股本為壹億柒仟陸佰捌拾萬元整。
9月 7日	榮獲第四屆國家磐石獎。
12月 15日	榮獲新竹科學園區(創設滿五年廠商)，營收成長率第一名。
12月 26日	關係企業 ETREND TECHNOLOGY, INC.成立。
12月 31日	年度營業額達伍億元，成長 51%。
85年 6月 11日	“監視器識別訊息控制裝置”榮獲新型專利。
7月 10日	“監視器識別訊息控制裝置”榮獲日本新型專利。
9月 10日	“Integrated Circuit for Economizing Power Consumption”榮獲美國新型專利。
11月 6日	“監視器識別訊息控制裝置”榮獲新型專利。
12月 12日	證管會核准公司股票上櫃。
86年 1月 9日	股票正式於 OTC 掛牌。
1月 15日	“CMOS 振盪器”榮獲新型專利。
6月 25日	現金增資壹億元及盈餘轉增資玖仟捌佰萬元，增資後股本為伍億元。
87年 4月 29日	選舉第四屆董監事。
6月 19日	“飛梭控制信號產生裝置”榮獲新型專利。
9月 25日	“飛梭控制信號產生裝置”榮獲韓國新型專利。

88年4月3日	產品“WT62P1—具USB功能可重覆燒錄的監視器控制IC”榮獲經濟部中小企業創新研究獎。
7月30日	取得ISO9001認證。
9月15日	台北辦事處遷入中和新辦公室。
9月17日	“具有多個廠家產品識別碼腳位之通用萬用序列匯流排之控制器”榮獲新型專利。
11月30日	單月營業額突破壹億元。
89年2月24日	“可架構式液晶顯示器(LCD)控制器/驅動器”榮獲發明專利。
3月29日	董事會通過併購勁傑科技公司。
5月25日	榮獲天下雜誌評定為1999年全國最會賺錢公司之第十名。
7月29日	“先儲存資料碼再啟動處理器之呼叫器”榮獲發明專利。
8月3日	盈餘轉增資貳億玖仟柒佰萬元，增資後股本為壹拾壹億柒仟柒佰萬元。
8月31日	合併勁傑科技發行新股參仟肆佰萬元，合併後股本為壹拾貳億壹仟壹佰萬元。
9月11日	股票由上櫃轉上市。
9月18日	“數位濾波系統”榮獲中國大陸發明專利。
9月23日	“數位濾波系統”榮獲發明專利。
10月2日	“可適應性調整閾限值之比較裝置”榮獲新型專利。
11月2日	“罩幕式唯讀記憶體之解碼器區改良線路”榮獲新型專利。
11月22日	本公司林總經理及財務部郭協理分別榮獲中華民國中小企業專業經理人菁英獎(總經理獎及財務經理獎)。
90年2月1日	“用來控制顯示器水平影像信號之解析度的取樣信號產生器”榮獲發明專利。
2月20日	“A controller with a vendor/product identification pin for a universal serial bus by various manufacturers”榮獲美國發明專利。
5月1日	榮獲天下雜誌評定為2000年全國最會賺錢公司之第三名。
5月25日	選舉第五屆董監事。林錫銘先生獲選為董事長，蔡焜燦先生獲聘為名譽董事長。
7月18日	“具有多個廠家產品識別碼腳位之通用萬用序列匯流排之控制器”榮獲中國大陸新型專利。
9月28日	“具心跳偵測線路之控制器”榮獲新型專利。
91年1月16日	“顯示來電頻繁程度的方法”榮獲發明專利。
2月26日	“透過聲音界面下載資料的方法”榮獲發明專利。
5月1日	榮獲天下雜誌評定為2001年全國最會賺錢公司之第十六名。
5月21日	“電源保護電路”榮獲新型專利。
7月31日	“電源偵測裝置”榮獲新型專利。
10月11日	“網站下載過程中個人化放置廣告的方法”榮獲發明專利。
92年1月1日	“檢測電源供應器輸出至系統負載所消耗之總功率之方法及其電路”榮獲發明專利。
5月1日	榮獲財訊月刊評定為全國百大最佳投資標的之第十九名。
8月21日	“辨識來電者的方法及裝置”榮獲發明專利。

9月11日	“共享式前端視訊圖形信號解碼單元” 榮獲新型專利。
11月21日	“使用適應垂直同步及交互顯示做影像解析度調整的裝置及方法” 榮獲發明專利。
	“考慮 LCD 面板 RGB 三原色幾何位置(Geometry)的按比例縮放方法” 榮獲發明專利。
	“螢幕單色系獨立調整的方法” 榮獲發明專利。
12月1日	“影像解交錯系統資料存放位置” 榮獲發明專利。
93年1月20日	本公司榮獲台灣產業科技推動協會主辦之第二屆金根獎。
2月17日	本公司於南京舉行的 ASID'04 (Asian Symposium on Information Display)發表兩篇有關液晶電視(LCD TV)影像處理的論文。
3月11日	“藉由改變縮放核心濾波器係數而調整影像顯示特性的方法” 榮獲發明專利。
4月21日	“影像顏色系統判斷方法” 榮獲發明專利。
5月21日	“使用擴展視窗搜尋(EXPANDING WINDOW SEARCH)以去除影像解交錯之斜角鉅齒的方法” 榮獲發明專利。
6月11日	“具有邊緣強化的解交錯方法” 榮獲發明專利。
6月15日	選舉第六屆董監事
6月21日	“強韌層次式之 3:2 下拉影片來源模式偵測的方法” 榮獲發明專利。
9月1日	“以智慧型網路為基礎之平面顯示器之快速伽瑪修正方法” 榮獲發明專利。
	“考慮邊界的改良式影像單色系獨立調整方法” 榮獲發明專利。
	“解交織掃描處理中使用單一圖框資料處理方法” 榮獲發明專利。
	“以區域方式偵測的對比強化(Contrast Enhancement)方法” 榮獲發明專利。
	“可感壓之互動式玩具及結合虛擬與實境之玩具系統” 榮獲發明專利。
9月11日	“使用時間迴歸(Time-Recursive)架構的解交錯方法” 榮獲發明專利。
11月21日	“利用時間域與空間域伸縮法則進行影像解交錯處理之動靜態影像分離方法” 榮獲發明專利。
12月1日	“解交織掃描處理中遞迴時框資料處理裝置” 榮獲發明專利。
12月21日	“整合型可攜式記憶裝置” 榮獲發明專利。
94年4月21日	“具橋接(Bridge)功能之可攜式儲蓄裝置” 榮獲發明專利。
5月21日	“有機發光二極體點矩陣之驅動方法及其裝置” 榮獲發明專利。
	“具有線上電路模擬功能之系統單晶片” 榮獲發明專利。
8月21日	“以智慧型網路為基礎之適應影像解交錯系統” 榮獲發明專利。
9月21日	“利用電源電路進行聲音放大的裝置” 榮獲發明專利。
	“2:2 下拉式 (2:2 Pull-down) 視訊來源偵測的方法” 榮獲發明專利。
	“動態時間遞迴之雜訊消除方法” 榮獲發明專利。
	“解交錯式影像之動態平滑化處理的方法” 榮獲發明專利。
12月27日	“The Keyboard with detection function for pressing pressure” 榮獲美國發明專利。

95年3月1日	“共用記憶體整合解交錯器及雜訊消除的影像處理裝置” 榮獲發明專利。
4月18日	“Method for switching num lock mode” 榮獲美國發明專利。
5月21日	“根據亮度設色差區域並據以調整影像的色差之方法” 榮獲發明專利。
6月1日	“動態設定 12C 匯流排裝置位址的方法” 榮獲發明專利。
	“可感測按鍵下按壓力之電腦鍵盤” 榮獲發明專利。
8月14日	“為了健全公司治理運作，設公司執行長由林錫銘董事長兼任，總經理由蔡東芳副總經理升任。
8月21日	“以智慧型網路做移動因子預估之適應影像交錯系統” 榮獲發明專利。
	“邊緣偵測演算法之週邊硬體實現架構及其驗證方法” 榮獲發明專利。
10月20日	合併普矽電子股份有限公司，並成立本公司高雄分公司。
96年1月1日	“利用分區來調整單一色系之色調或飽和度之影像處理方法” 榮獲發明專利
2月1日	“使用滑動視窗方式的對比強化方法” 榮獲發明專利。
2月11日	“可使影像像素的調整受限於最大色差向量之方法” 榮獲發明專利。
4月21日	“複合式輸入裝置之介面判斷方法” 榮獲發明專利。
6月15日	選舉第七屆董監事。
7月1日	榮獲 2007 年 7 月份財訊月刊評定為台灣上市櫃公司過去一年及過去十年投資報酬率最高之第 10 名。
7月21日	“硬體實現複雜度低且可獲得高影像畫質的縮收方法” 榮獲發明專利。
11月13日	“ Pulse Frequency Modulation Oscillating Circuit For a DC/DC Converter” 榮獲美國發明專利。
97年1月22日	“Method for Independently Adjusting Six Color Classes with The Consideration of Boundary Colors on A Display Device” 榮獲美國發明專利。
3月1日	“顯示器自動調整系統” 榮獲發明專利。
7月16日	獲選為 2008 年「勤業眾信台灣高科技 Fast 50」
9月9日	“Method of Video motion detection by Adjusting the fields' length in the temporal domain and selecting the configurable patterns in the spatial domain” 榮獲美國發明專利。
11月13日	“Method for Defining Chromaticity Regions According to Luminance Levels and Adjusting Chromaticity of Images Accordingly” 榮獲美國發明專利。
98年2月11日	“用於直流電壓轉換電路的脈衝頻率調變振盪電路” 榮獲發明專利。

參、公司治理報告

一、組織系統

(一)組織結構

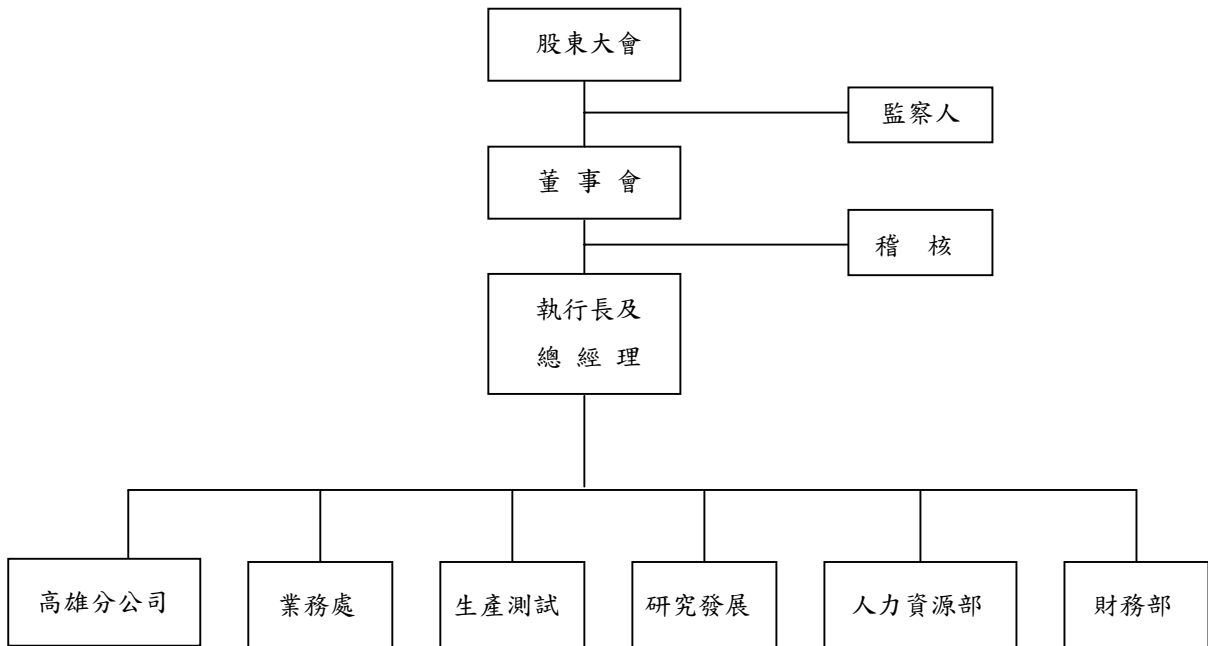

(二)各主要部門所營業務

部 門	職 掌
人力資源部	綜理公司人力發展、一般行政、採購及其它有關總務事項之辦理。
財務部	綜理公司理財、資金調配、投資管理、預算分析及報告、會計、出納、成本、股務等事宜。
業務處	負責全公司之產品推廣、產銷協調、控管、出貨以及公司營運統計及簡介製作。
研究發展	研究開發本公司之產品及技術推廣。
生產測試	產品之生產管理、晶圓測試、成品測試、製造過程之品質篩檢及其他有關製造事項之辦理。
高雄分公司	負責代理產品及自有產品之推廣銷售

二、董事、監察人、總經理、副總經理、協理、各部門及分支機構主管資料

(一)董事及監察人資料

98年4月12日

職稱	姓名	選(就)任日期	任期	初次選任日期	選任時持有股份		現在持有股數		配偶、未成年子女現在持有股份		利用他人名義持有股份		主要經(學)歷	目前兼任本公司及其他公司之職務	具配偶或二親等以內關係之其他主管、董事或監察人		
					股數	持股份比	股數	持股份比	股數	持股份比	股數	持股份比			職稱	姓名	關係
董事長	林錫銘	96.6.15	3年	78.6.16	7,439,321	3.43%	7,563,976	3.06%	1,704,524	0.69%	-	-	台灣大學商研所 交大電子物理系 工研院電子所企劃組長	偉詮電子公司執行長 益詮電子公司董事長 盈詮投資公司監察人	監察人	林錫現	兄弟
董事	福豐投資公司代表人：廖伯熙	96.6.15	3年	81.6.13	8,286,265	3.82%	9,302,988	3.77%	-	-	-	-	美國舊金山大學企管碩士 美國雷色壬耳理學院電機工程碩士	福豐投資公司董事長 福華飯店董事長	-	-	-
董事	蔡東芳	96.6.15	3年	90.5.25	1,611,309	0.74%	1,981,304	0.80%	-	-	-	-	交大EMBA碩士 交大運輸工程與管理系 工研院電子所	偉詮電子公司總經理 益詮電子公司總經理	-	-	-
董事	劉建成	96.6.15	3年	90.5.25	2,437,662	1.12%	2,818,946	1.14%	-	-	-	-	交大電信工程系 工研院電子所	偉詮電子公司副總經理	-	-	-
董事	李元宏	96.6.15	3年	93.6.15	1,816,184	0.84%	1,429,773	0.58%	-	-	-	-	大同工學院 大同公司服務19年	偉詮電子公司副總經理	-	-	-
董事	郭幸容	96.6.15	3年	96.6.15	1,417,602	0.65%	1,675,861	0.68%	-	-	-	-	逢甲大學財稅系 曾憲政會計師事務所查帳員 豐群水產公司課長	偉詮電子公司協理 益詮電子公司監察人	-	-	-
董事	郭江龍	96.6.15	3年	96.6.15	-	-	-	-	-	-	-	-	交大電子物理系 德州儀器中國及台灣公司總經理	豐藝電子公司獨立董事	-	-	-
監察人	周宜國	96.6.15	3年	78.6.16	3,010,933	1.39%	3,380,373	1.37%	-	-	-	-	中興大學企管系 偉電科技公司董事長	偉電科技公司董事長	-	-	-
監察人	林錫現	96.6.15	3年	84.6.7	990,346	0.46%	1,044,826	0.42%	79,865	0.03%	-	-	逢甲大學經濟系 大同公司生管與物管組長	盈詮投資公司董事及總經理	董事	林錫銘	兄弟
監察人	李正福	96.6.15	3年	96.6.15	5,000	0.00%	6,840	0.00%	32,454	0.01%	-	-	美國紐約州州立大學水牛城分校 財經博士	國立交通大學財務金融所講座教授 美國羅格斯大學財務系傑出教授 財團法人亞太金融研究基金會董事長 飛信半導體公司獨立董事	-	-	-

法人股東之主要股東

98年5月10日

法人股東名稱	法人股東之主要股東	
	股東名稱	持股比例
福豐投資股份有限公司	廖伯熙	18.2%
	郭玉惠	13.6%
	廖呂琛慧	13.6%
	廖淳容	13.6%
	廖郁芬	13.6%
	廖有土	8.3%
	廖瑞琪	8.3%
	廖瑞遠	7.6%
	紀淑勤	3.2%

董事及監察人資料(二)

姓名	是否具有五年以上工作經驗 及下列專業資格			符合獨立性情形(註)										兼任其他 公開發行 公司獨立 董事家數
	商 務、法 務、財務、 會計或公司 業務所須相 關科系之公 私立大專院 校講師以上	法官、檢察官、 律師、會計師或 其他與公司業 務所需之國家 考試及格領有 證書之專門職 業及技術人員	商 務、法 務、財務、會 計或公司業 務所須之工 作經驗	1	2	3	4	5	6	7	8	9	10	
林錫銘			✓					✓	✓	✓		✓	✓	-
福豐投資公司 代表人：廖伯熙			✓	✓		✓	✓		✓	✓	✓	✓	✓	-
蔡東芳			✓				✓	✓	✓	✓	✓	✓	✓	-
李元宏			✓			✓	✓	✓	✓	✓	✓	✓	✓	-
劉建成			✓				✓	✓	✓	✓	✓	✓	✓	-
郭幸容			✓				✓	✓	✓	✓	✓	✓	✓	-
郭江龍			✓	✓	✓	✓	✓	✓	✓	✓	✓	✓	✓	1
周宜國			✓	✓			✓	✓	✓	✓	✓	✓	✓	-
林錫琨			✓			✓		✓	✓	✓		✓	✓	-
李正福	✓		✓	✓		✓	✓	✓	✓	✓	✓	✓	✓	1

註：各董事、監察人於選任前二年及任職期間符合下述各條件者，請於各條件代號下方空格中打“✓”。

- (1)非為公司或其關係企業之受僱人。
- (2)非公司或其關係企業之董事、監察人(但如為公司或其母公司、公司直接或間接持有表決權之股份超過百分之五十之子公司之獨立董事者，不在此限)。
- (3)非本人及其配偶、未成年子女或以他人名義持有公司已發行股份總額百分之一以上或持股前十名之自然人股東。
- (4)非前三款所列人員之配偶、二親等以內親屬或五親等以內直系血親親屬。
- (5)非直接持有公司已發行股份總額百分之五以上法人股東之董事、監察人或受僱人，或持股前五名法人股東之董事、監察人或受僱人。
- (6)非與公司有財務或業務往來之特定公司或機構之董事(理事)、監察人(監事)、經理人或持股百分之五以上股東。
- (7)非為公司或關係企業提供商務、法務、財務、會計等服務或諮詢之專業人士、獨資、合夥、公司或機構之企業主、合夥人、董事(理事)、監察人(監事)、經理人及其配偶。
- (8)未與其他董事間具有配偶或二親等以內之親屬關係。
- (9)未有公司法第 30 條各款情事之一。
- (10)未有公司法第 27 條規定以政府、法人或其代表人當選。

(二) 總經理、副總經理、協理、各部門及分支機構主管資料

98年4月12日

職稱 (註1)	姓名	選(就)任日期	持有股份		配偶、未成年子女持有股數	持有股份比率	利用他人名義持有股份		主要經(學)歷 (註2)	目前兼任其他公司之職務	具配偶或二親等以內關係之經理人	
			股數	持股份比率			股數	持股份比率			職稱	姓名
執行長	林錫銘	95.08.14	7,563,976	3.06%	1,704,524	0.69%	-	-	台大商研所、交大電物系 工研院電子所企劃組長	益詮電子公司董事長 盈詮投資公司監察人	-	-
總經理	蔡東芳	95.08.14	1,981,304	0.80%	-	-	-	-	交通大學EMBA 碩士 工研院電子所	益詮電子公司總經理	-	-
執行副總經理	李元宏	94.11.08	1,429,773	0.58%	-	-	-	-	大同工學院 大同公司服務19年	-	-	-
研究發展 資深副總經理	劉建成	92.03.17	2,818,946	1.14%	-	-	-	-	交大電信工程系 工研院電子所	-	-	-
研究發展 副總經理	郭世宗	92.11.17	467,520	0.19%	137,402	0.06%	-	-	台大電機研究所 普誠科技公司資深工程師 勁傑科技公司副總經理	-	-	-
業務副總經理	林登信	96.10.15	279,863	0.11%	5,790	0.00%	-	-	美國雪城大學電機電腦工程碩士 勁傑科技公司市場部協理	-	-	-
產品企劃及應用 工程副總經理	洪乃全	97.03.25	299,421	0.12%	106	0.00%	-	-	中原大學電子工程系 飛利浦電子工程師	益詮電子公司副總經理	-	-
業務副總經理	謝嘉德	97.8.18	-	-	-	-	-	-	交大高階主管管理學程碩士 沛亨半導體副總經理	-	-	-
財務部協理	郭幸容	89.03.01	1,675,861	0.68%	-	-	-	-	逢甲大學財稅系 曾憲政會計師事務所查帳員 豐群水產公司課長	益詮電子公司監察人	-	-

註1：應包括總經理、副總經理、協理、各部門及分支機構主管資料，以及凡職位相當於總經理或協理者，不論職稱，亦均應予揭露。

註2：與擔任目前職位相關之經理，如於前揭期間曾於查核簽證會計師事務所或關係企業任職，應敘明其擔任之職稱及負責之職務。

(三)最近年度支付董事(含獨立董事)、監察人、總經理及副總經理之酬金

(1)董事(含獨立董事)之酬金

97年12月31日 單位：仟元

職稱	姓名	董事酬金				兼任員工領取相關酬金						A、B、C、D、E、F及G等七項總額占稅後純益之比例	有無領取來自子公司以外轉投資事業酬金		
		報酬(A)	退職退休金(B)	盈餘分配之酬勞(C) (註1)	業務執行費用(D)	A、B及C及D等四項總額占稅後純益之比例		薪資、獎金及特支費等(E)	退職退休金(F)	盈餘分配員工紅利(G) (註1)				員工認購股數 (H)	
						本公司	合併報表內所有公司			本公司	合併報表內所有公司				現金紅利金額
董事	林錫銘	-	-	-	1,015	1.14%	1.27%	10,456	-	-	-	-	12.93%	14.85%	-
董事	福豐投資公司 代表人：廖伯照	-	-	-	-	-	-	-	-	-	-	-	-	-	-
董事	蔡東芳	-	-	-	-	-	-	-	-	-	-	-	-	-	-
董事	李元宏	-	-	-	-	-	-	-	-	-	-	-	-	-	-
董事	劉建成	-	-	-	-	-	-	-	-	-	-	-	-	-	-
董事	郭幸容	-	-	-	-	-	-	-	-	-	-	-	-	-	-
獨立董事	郭江龍	-	-	-	-	-	-	-	-	-	-	-	-	-	-

註1：本公司97年度之盈餘分配案決議不分配。

註2：本表所揭露酬金內容與所得稅法之所得概念不同，故本表目的除作為資訊揭露之用，不作課稅之用。

酬金級距表

給付本公司各個董事酬金級距	董事姓名	
	前四項酬金總額(A+B+C+D)	前七項酬金總額(A+B+C+D+E+F+G)
低於2,000,000元	本公司	本公司
2,000,000元(含)~5,000,000元	全體董事	福豐投資、郭江龍、郭幸容
5,000,000元(含)~10,000,000元	-	林錫銘、蔡東芳、李元宏、劉建成
10,000,000元(含)~15,000,000元	-	-
15,000,000元(含)~30,000,000元	-	-
30,000,000元(含)~50,000,000元	-	-
50,000,000元(含)~100,000,000元	-	-
100,000,000元以上	-	-
總計	7	7

(2) 監察人之酬金

97年12月31日 單位：仟元

職稱	姓名	監察人酬金						A、B、C及D等四項總額占稅後純益之比例(%)	有無領取來自子公司以外轉投資事業酬金		
		報酬(A)		退職退休金(B)		盈餘分配之酬勞(C)				業務執行費用(D)	
		本公司	合併報表內所有公司	本公司	合併報表內所有公司	本公司	合併報表內所有公司			本公司	合併報表內所有公司
監察人	周宜國	-	-	-	-	-	435	435	0.49%	0.55%	-
監察人	林錫琨	-	-	-	-	-	-	-	-	-	-
監察人	李正福	-	-	-	-	-	-	-	-	-	-

註：本表所揭露酬金內容與所得稅法之所得概念不同，故本表目的除作為資訊揭露之用，不作課稅之用。

酬金級距表

給付本公司各個監察人酬金級距	監察人姓名	
	本公司	合併報表內所有公司
低於 2,000,000 元	全體監察人	全體監察人
2,000,000 元 (含) ~ 5,000,000 元	-	-
5,000,000 元 (含) ~ 10,000,000 元	-	-
10,000,000 元 (含) ~ 15,000,000 元	-	-
15,000,000 元 (含) ~ 30,000,000 元	-	-
30,000,000 元 (含) ~ 50,000,000 元	-	-
50,000,000 元 (含) ~ 100,000,000 元	-	-
100,000,000 元以上	-	-
總計	3	3

(3) 總經理及副總經理之酬金

97年12月31日 單位：仟元

職稱	姓名	薪資(A)		退職退休金(B)		獎金及特支費等等(C)		盈餘分配之員工紅利金額(D) (註5)				A、B、C及D等四項總額占稅後純後之比例(%)		取得員工認股權憑證數額		有無領取來自子公司以外轉投資事業酬金	
		本公司	合併報表內所有公司	本公司	合併報表內所有公司	本公司	合併報表內所有公司	現金紅利金額	股票紅利金額	現金紅利金額	股票紅利金額	本公司	合併報表內所有公司	本公司	合併報表內所有公司		
執行長	林錫銘																
總經理	蔡東芳																
副總經理	李元宏																
副總經理	劉建成																
副總經理	郭世宗	12,526	12,978	5,208	5,208	2,425	2,425	-	-	-	-	22.72%	25.88%	-	-	-	-
副總經理	林登信																
副總經理	黃竣雅(註1)																
副總經理	洪乃全(註2)																
副總經理	謝嘉德(註3)																

註1：黃竣雅97年2月29日退休。

註2：洪乃全97年3月25日擢升為副總經理，97年3月25日前資料不予揭露。

註3：謝嘉德97年8月18日到職。

註4：本表所揭露酬金內容與所得稅法之所得概念不同，故本表目的除作為資訊揭露之用，不作課稅之用。

註5：本公司97年度之盈餘分配案決議不分配。

酬金級距表

給付本公司各個總經理及副總經理酬金級距	總經理及副總經理姓名	
	本公司	合併報表內所有公司
低於2,000,000元	李元宏、林登信、洪乃全、謝嘉德	李元宏、林登信、洪乃全、謝嘉德
2,000,000元(含)~5,000,000元	林錫銘、蔡東芳、劉建成、郭世宗	林錫銘、蔡東芳、劉建成、郭世宗
5,000,000元(含)~10,000,000元	黃竣雅	黃竣雅
10,000,000元(含)~15,000,000元	-	-
15,000,000元(含)~30,000,000元	-	-
30,000,000元(含)~50,000,000元	-	-
50,000,000元(含)~100,000,000元	-	-
100,000,000元以上	-	-
總計	9	9

配發員工紅利之經理人姓名及配發情形

97年12月31日，單位：新台幣仟元

	職稱	姓名	股票紅利 金額	現金紅利 金額	總計	總額占稅後 純益之比例 (%)
經 理 人	執行長	林錫銘	-	-	-	-
	總經理	蔡東芳				
	副總經理	李元宏				
	副總經理	劉建成				
	副總經理	郭世宗				
	副總經理	林登信				
	副總經理	洪乃全				
	副總經理	謝嘉德				
	協理	郭幸容				

註：係填列最近年度盈餘分配股東會前經董事會通過擬議配發經理人之員工紅利金額（含股票紅利及現金紅利），97年度決議不分配。

(四)分別比較說明本公司及合併報表所有公司於最近二年度支付本公司董事、監察人、總經理及副總經理酬金總額占稅後純益比例之分析並說明給付酬金之政策、標準與組合、訂定酬金之程序及與經營績效之關聯性：

本公司董事及監察人之酬金包含車馬費及盈餘分配之董監事酬勞，依據公司章程規定，車馬費之金額係授權董事會參酌同業水準訂定之。盈餘分配之董監事酬勞則依照公司章程第20條規定之數額提撥，公司章程第20條請參閱議事手冊第36頁說明。

本公司總經理及副總經理之薪資依其學經歷、工作年資及績效授權董事長決定之。

三、公司治理運作情形：
 (一)董事會運作情形：

董事會運作情形資訊

最近年度董事會開會 5 次，董事出席情形如下：

職稱	姓名	實際出(列)席次數 B	委託出席次數	實際出(列)席率 (%)【B/A】	備註
董事長	林錫銘	5	-	100%	
董事	福豐投資公司 代表人：廖伯熙	2	3	40%	
董事	蔡東芳	4	1	80%	
董事	李元宏	4	1	80%	
董事	劉建成	5	-	100%	
董事	郭幸容	5	-	100%	
董事	郭江龍	3	2	60%	

其他應記載事項：

- 一、證交法第 14 條之 3 所列事項暨其他經獨立董事反對或保留意見且有紀錄或書面聲明之董事會議決事項，應敘明董事會日期、期別、議案內容、所有獨立董事意見及公司對獨立董事意見之處理：本公司於最近年度董事會無上述情形發生。
- 二、董事對利害關係議案迴避之執行情形，應敘明董事姓名、議案內容、應利益迴避原因以及參與表決情形：本公司於最近年度董事會無上述情形發生。
- 三、當年度及最近年度加強董事會職能之目標（例如設立審計委員會、提昇資訊透明度等）與執行情形評估：本公司於 95 年 12 月經董事會通過訂定「董事會議事規範」，並依金管會之規定於 97 年 3 月份經董事會通過修訂部份內容，修訂後之董事會議事規範能更有效建立董事會治理制度及完整的監督功能，並強化管理機能。

(二)審計委員會運作情形或監察人參與董事會運作情形：本公司目前無設置審計委員會。

監察人參與董事會運作情形

最近年度董事會開會 5 次(A)，列席情形如下：

職稱	姓名	實際列席次數(B)	實際列席率(%) (B/A)	備註
監察人	周宜國	4	80%	
監察人	林錫琨	5	100%	
監察人	李正福	4	80%	

其他應記載事項：

一、監察人之組成及職責：

- (一)監察人與公司員工及股東之溝通情形（例如溝通管道、方式等）：本公司設有專人可隨時與監察人聯繫，建立與公司員工及股東溝通之管道。
- (二)監察人與內部稽核主管及會計師之溝通情形（例如就公司財務、業務狀況進行溝通之事項、方式及結果等）：內部稽核主管列席本公司定期性董事會並做稽核業務報告，而監察人可隨時就公司財務、業務狀況等事項與會計師溝通。

二、監察人列席董事會如有陳述意見，應敘明董事會日期、期別、議案內容、董事會決議結果以及公司對監察人陳述意見之處理：本公司於最近期董事會無上述情形發生。

(三)公司治理運作情形及其與上市上櫃公司治理實務守則差異情形及原因：

項目	運作情形	與上市上櫃公司治理實務守則差異情形及原因
<p>一、公司股權結構及股東權益</p> <p>(一)公司處理股東建議或糾紛等問題之方式</p> <p>(二)公司掌握實際控制公司之主要股東及主要股東之最終控制者名單之情形</p> <p>(三)公司建立與關係企業風險控管機制及防火牆之方式</p>	<p>(一)本公司已依規定建立發言人制度處理相關事宜，若有糾紛之情事，將委由本公司法律顧問之律師處理。</p> <p>(二)依股務代理提供之股東名冊以為掌握。</p> <p>(三)本公司與關係企業間資產、財務管理權責皆相當明確，並依相關辦法規範辦理，並依據所制定之內部控制作業進行相關事宜。</p>	
<p>二、董事會之組成及職責</p> <p>(一)公司設置獨立董事之情形</p> <p>(二)定期評估簽證會計師獨立性之情形</p>	<p>(一)本公司目前設置一席獨立董事，即郭江龍先生。</p> <p>(二)本公司簽證會計師為國內大型會計師事務所，以獨立超然立場，遵循法令規範查核本公司財務狀況。且自95年度起財務報表之簽證會計師即因該所內部輪調，將黃裕峰會計師變更為黃樹傑會計師，97年3月31日起將黃鴻文會計師變更為林政治會計師，以符合上市上櫃公司治理實務守則之規範。</p>	<p>本公司非強制設置獨立董事之公司，未來將視實際需要再研議辦理。</p>
<p>三、建立與利害關係人溝通管道之情形</p>	<p>建立發言人制度處理相關事宜。</p>	
<p>四、資訊公開</p> <p>(一)公司架設網站，揭露財務業務及公司治理資訊之情形</p> <p>(二)公司採行其他資訊揭露之方式（如架設英文網站、指定專人負責公司資訊之蒐集及揭露、落實發言人制度、法人說明會過程放置公司網站等）</p>	<p>(一)本公司已架設網站，定期更新財務業務訊息。查詢網址：www.weltrend.com.tw</p> <p>(二)本公司除依台灣證券交易所之規定，定期或不定期於公開資訊觀測站揭露相關之財務業務資訊外，並於本公司網站提供相關訊息之公開，本公司設有英文網站，並指定專人負責公司資訊之蒐集及揭露，發言人制度運作情形良好。</p>	
<p>五、公司設置提名或薪酬委員會等功能委員會之運作情形</p>	<p>目前無設置。</p>	<p>將視公司實際需要，適時辦理。</p>
<p>六、公司如依據「上市上櫃公司治理實務守則」訂有公司治理實務守則者，請敘明其運作與所訂公司治理實務守則之差異情形：不適用</p>		
<p>七、其他有助於瞭解公司治理運作情形之重要資訊（如員工權益、僱員關懷、投資者關係、供應商關係、利害關係人之權利、董事及監察人進修之情形、風險管理政策及風險衡量標準之執行情形、客戶政策之執行情形、公司為董事及監察人購買責任保險之情形等）：</p> <p>(一)本公司的願景為「打造一個獲利良好，於特定產品線有重要影響力，工作有樂趣而且具人文關懷色彩的優質公司」，經營者不斷努力朝著此目標前進，盡力達成此願景，希望讓每位員工都能真正享受到工作的樂趣、穩定的收入以及為股東創造最大利益。</p> <p>(二)本公司未訂定公司治理實務守則，惟董事與監察人職權之行使皆依「上市上櫃公司治理實務守則」為範本。</p> <p>(三)「董事及監察人進修之情形」已揭露於公開資訊觀測站。</p> <p>(四)本公司已為董事及監察人購買責任保險。</p>		

項目	運作情形	與上市上櫃公司治理實務守則差異情形及原因
<p>八、如有公司治理自評報告或委託其他專業機構之公司治理評鑑報告者，應敘明其自評(或委外評鑑)結果、主要缺失(或建議)事項及改善情形：無。</p> <p>註一：董事及監察人進修之情形，參考臺灣證券交易所股份有限公司所發布之「上市上櫃公司董事、監察人進修推行要點參考範例」之規定。</p> <p>註二：所稱公司治理自評報告，係指依據公司治理自評項目，由公司自行評估並說明，各自評項目中目前公司運作及執行情形之報告。</p>		

(四)履行社會責任情形(公司對環保、社區參與、社會貢獻、社會服務、社會公益、消費者權益、人權、安全衛生與其他社會責任活動所採行之制度與措施及履行情形)：本公司雖未成立基金會，但會不定期參與或贊助公益活動，而對於節能減碳、環境綠化等環境保護方面也盡力去推動及執行，對企業社會責任的履行盡最大力量去達成。

(五)公司如有訂定公司治理守則及相關規章者，應揭露其查詢方式：無。

(六)其他足以增進對公司治理運作情形之瞭解的重要資訊：無。

(七)內部控制制度執行狀況應揭露下列事項：

1、內部控制聲明書：請參閱 P.22。

2、委託會計師專案審查內部控制制度者，應揭露會計師審查報告：無。

(八)最近年度及截至年報刊印日止公司及其內部人員依法被處罰、公司對其內部人員違反內部控制制度規定之處罰、主要缺失與改善情形：無。

(九)最近年度及截至年報刊印日止，股東會及董事會之重要決議

1、97 年度股東會之重要決議事項：

(1)承認本公司九十六年度決算表冊案。

(2)承認本公司九十六年度盈餘分配案。

(3)盈餘及員工紅利轉增資發行新股案。

(4)公司章程修訂案。

(5)購買董監責任保險案。

2、97 年度及截至年報刊印日止董事會之重要決議事項：

(1)副總經理委任案。

(2)擬實施第六次買回本公司股份轉讓予員工案及不影響本公司資本維持之聲明書。

(3)97 年 9 月 18 日董事會通過第六次買回本公司股份轉讓予員工案，調整買回上限價格。

(4)97 年度盈餘分配案。

(5)「資金貸與他人作業程序」及「背書保證作業程序」修訂案。

(6)購買董監責任保險案。

(十)最近年度及截至年報刊印日止董事或監察人對董事會通過重要決議有不同意見且有紀錄或書面聲明者，其主要內容：無。

(十一)最近年度及截至年報刊印日止，與財務報告有關人士(包括董事長、總經理、會計主管及內部稽核主管等)辭職解任情形之彙總：無。

四、會計師公費資訊

公司有下列情形之一者，應揭露會計師公費：

- (一)給付簽證會計師、簽證會計師所屬事務所及其關係企業之非審計公費占審計公費之比例達四分之一以上者，應揭露審計與非審計公費金額及非審計服務內容：不適用。
- (二)更換會計師事務所且更換年度所支付之審計公費較更換前一年度之審計公費減少者，應揭露審計公費減少金額、比例及原因：不適用。
- (三)審計公費較前一年度減少達百分之十五以上者，應揭露審計公費減少金額、比例及原因。第一目所稱審計公費係指公司給付簽證會計師有關財務報告查核、核閱、複核、財務預測核閱及稅務簽證之公費：不適用。

五、更換會計師資訊：最近二年度及其期後期間有更換會計師情形者，應揭露下列事項。

(一)關於前任會計師：

更換日期	民國九十五年三月三十一日、民國九十七年三月三十一日		
更換原因及說明	事務所內部業務調動		
說明係委任人或會計師終止或不接受委任	當事人	會計師	委任人
	情況		
	主動終止委任		
	不再接受(繼續)委任		
最新兩年內簽發無保留意見以外之查核報告書意見及原因	96年出具無保留意見，97年出具修正式無保留意見 原因：97年1月1日起，採用新發布之財務會計準則第39號「股份基礎給付之會計處理準則」，以及財團法人中華民國會計研究發展基金會於96年3月發布(九六)基秘字第052號函，員工分紅及董監酬勞應視為費用，而非盈餘之分配。		
與發行人有無不同意見	有	會計原則或實務	
		財務報告之揭露	
		查核範圍或步驟	
		其他	
	無	√	
	說明		
其他揭露事項 (本準則第十條第五款第一目第四點應加以揭露者)	無		

(二)關於繼任會計師：

事務所名稱	勤業眾信會計師事務所
會計師姓名	黃樹傑會計師、林政治會計師
委任之日期	民國九十五年三月三十一日、民國九十七年三月三十一日
委任前就特定交易之會計處理方法或會計原則及對財務報告可能簽發之意見諮詢事項及結果	不適用
繼任會計師對前任會計師不同意見事項之書面意見	不適用

(三)前任會計師對本準則第十條第五款第一目及第二目第三點事項之復函：不適用。

六、公司之董事長、總經理、負責財務或會計事務之經理人，最近一年內曾任職於簽證會計師所屬事務所或其關係企業者，應揭露其姓名、職稱及任職於簽證會計師所屬事務所或其關係企業之期間。所稱簽證會計師所屬事務所之關係企業，係指簽證會計師所屬事務所之會計師持股超過百分之五十或取得過半數董事席次者，或簽證會計師所屬事務所對外發布或刊印之資料中列為關係企業之公司或機構：無。

七、最近年度及截至年報刊印日止，董事、監察人、經理人及持股比例超過百分之十之股東股權移轉及股權質押變動情形。股權移轉或股權質押之相對人為關係人者，應揭露該相對人之姓名、與公司、董事、監察人、持股比例超過百分之十股東之關係及所取得或質押股數。

(一)董事、監察人、經理人及大股東股權變動情形：

職稱	姓名	97年度		當年度截至4月12日止	
		持有股數 增(減)數	質押股數 增(減)數	持有股數 增(減)數	質押股數 增(減)數
董事長 兼執行長	林錫銘	357,610	-	20,000	-
董事	福豐投資公司 代表人：廖伯熙	768,136	-	-	-
董事 兼總經理	蔡東芳	209,786	-	185,000	-
董事	劉建成	290,555	-	100,000	-
董事	李元宏	157,504	-	200,000	-
董事	郭幸容	181,951	-	150,000	-
董事	郭江龍	-	-	-	-
監察人	林錫琨	86,270	-	-	-
監察人	周宜國	279,113	1,260,000	-	-
監察人	李正福	(8,610)	-	-	-
經理人	郭世宗	13,923	-	190,000	-
經理人	林登信	44,777	-	182,000	-
經理人	黃竣稚(註1)	(25,000)	-	-	-
經理人	洪乃全(註2)	42,521	-	140,000	-
經理人	謝嘉德(註3)	-	-	-	-

註1：經理人黃竣稚於97年2月29日退休，退休後資料不予揭露。

註2：經理人洪乃全於97年3月25日擢升為副總經理，首次持股申報日期為97年3月25日，97年3月25日以前資料不予揭露。

註3：經理人謝嘉德97年8月18日到職，97年8月18日以前資料不予揭露。

(二)股權移轉之相對人為關係人者：無。

(三)股權質押之相對人為關係人者：無。

八、持股比例占前十名之股東，其相互間為財務會計準則公報第六號關係人或為配偶、二親等以內之親屬關係之資訊。

持股比例占前十名之股東，其相互間之關係資料

姓名 (註 1)	本人 持有股份		配偶、未成年子 女持有股份		利用他人 名義合計 持有股份		前十大股東相互間 具有財務會計準則 公報第六號關係人 或為配偶、二親等 以內之親屬關係者 ，其名稱或姓名及 關係。(註 3)		備 註
	股數	持 股 比 率	股數	持 股 比 率	股數	持 股 比 率	名稱 (或姓名)	關係	
福豐投資(股)公司 代表人：廖伯熙	9,302,988	3.77%	-	-	-	-	-	-	-
林錫銘	7,563,976	3.06%	1,704,524	0.69%	-	-	戴慧玲	配偶	-
宏泰人壽保險(股)公司 代表人：周國端	5,000,000	2.03%	-	-	-	-	-	-	-
周宜國	3,380,373	1.37%	-	-	-	-	-	-	-
劉建成	2,818,946	1.14%	-	-	-	-	-	-	-
蔡東芳	1,981,304	0.80%	-	-	-	-	-	-	-
戴慧玲	1,704,524	0.69%	7,563,976	3.06%	-	-	林錫銘	配偶	-
郭幸容	1,675,861	0.68%	-	-	-	-	-	-	-
黃竣稚	1,627,491	0.66%	-	-	-	-	-	-	-
大通託管挪威中央銀行 投資專戶	1,524,242	0.62%	-	-	-	-	-	-	-

註 1：應將前十名股東全部列示，屬法人股東者應將法人股東名稱及代表人姓名分別列示。

註 2：持股比例之計算係指分別以自己名義、配偶、未成年子女或利用他人名義計算持股比率。

註 3：將前揭所列示之股東包括法人及自然人，應揭露彼此間之關係。

九、公司、公司之董事、監察人、經理人及公司直接或間接控制之事業對同一轉投資事業之持股數，並合併計算綜合持股比例：

單位：仟股；%

轉投資事業 (註)	本公司投資		董事、監察人、經理人及直接或間接控制事業之投資		綜合投資	
	股數	持股比例	股數	持股比例	股數	持股比例
英屬維京群島商 偉詮國際公司	8,164	100%	-	-	8,164	100%
盈銓投資公司	20,745	97.5%	429	2%	21,174	99.5%
益詮電子公司	6,739	67%	133	1%	6,872	68%
建成創業投資公司	2,500	5%	-	-	2,500	5%
交大創業投資公司	1,285	3%	-	-	1,285	3%
思源創業投資公司	1,000	3%	-	-	1,000	3%
台灣眾鑫企業公司	440	3%	200	1%	640	4%
偉電科技公司	336	2%	210	1%	546	3%
光碁科技公司	619	2%	-	-	619	2%
Weltrend Korea Co.,Ltd	-	10%	-	-	-	10%
Display Power Semiconductors,Inc.	400	Series A 特別股	-	-	400	Series A 特別股

註：本公司 97 年 12 月 31 日之長期投資

偉詮電子股份有限公司

內部控制制度聲明書

日期：98年3月24日

本公司民國九十七年度之內部控制制度，依據自行檢查的結果，謹聲明如下：

- 一、本公司確知建立、實施和維護內部控制制度係本公司董事會及經理人之責任，本公司業已建立此一制度。其目的係在對營運之效果及效率(含獲利、績效及保障資產安全等)、財務報導之可靠性及相關法令之遵循等目標的達成，提供合理的確保。
- 二、內部控制制度有其先天限制，不論設計如何完善，有效之內部控制制度亦僅能對上述三項目標之達成提供合理的確保；而且，由於環境、情況之改變，內部控制制度之有效性可能隨之改變。惟本公司之內部控制制度設有自我監督之機制，缺失一經辨認，本公司即採取更正之行動。
- 三、本公司係依據「公開發行公司建立內部控制制度處理準則」(以下簡稱「處理準則」)規定之內部控制制度有效性之判斷項目，判斷內部控制制度之設計及執行是否有效。該「處理準則」所採用之內部控制制度判斷項目，係為依管理控制之過程，將內部控制制度劃分為五個組成要素：1.控制環境，2.風險評估及回應，3.控制作業，4.資訊及溝通，及5.監督。每個組成要素又包括若干項目。前述項目請參見「處理準則」之規定。
- 四、本公司業已採用上述內部控制制度判斷項目，檢查內部控制制度之設計及執行的有效性。
- 五、本公司基於前項檢查結果，認為本公司於民國九十七年十二月三十一日的內部控制制度(含對子公司之監督與管理)，包括知悉營運之效果及效率目標達成之程度、財務報導之可靠性及相關法令之遵循有關的內部控制制度等之設計及執行係屬有效，其能合理確保上述目標之達成。
- 六、本聲明書將成為本公司年報及公開說明書之主要內容，並對外公開。上述公開之內容如有虛偽、隱匿等不法情事，將涉及證券交易法第二十條、第三十二條、第一百七十一條及第一百七十四條等之法律責任。
- 七、本聲明書業經本公司民國九十八年三月二十四日董事會通過，出席董事7人中，無人持反對意見，均同意本聲明書之內容，併此聲明。

偉詮電子股份有限公司

董事長：林錫銘

總經理：蔡東芳



肆、募資情形

一、本公司資本及股份 (一)股本來源

年 月	發 行 價 格	核 定 股 本		實 收 股 本		股 本		備 註	
		股 數	金 額	股 數	金 額	金 額	來 源	以現金以外之 財產抵充股款者	核 准 日 期 與 文 號
78.6	10	8,000,000	80,000,000	3,600,000	36,000,000	36,000,000	創立	技術作價 3,600,000 元	78.7.5(78)園經字第 07331 號
79.5	10	8,000,000	80,000,000	8,000,000	80,000,000	80,000,000	現金增資 44,000,000	技術作價 4,400,000 元	79.5.29(79)園經字第 05560 號
80.4	11	20,000,000	200,000,000	12,000,000	120,000,000	120,000,000	現金增資 40,000,000	無	80.5.3(80)園經字第 04640 號
84.6	10	20,000,000	200,000,000	17,680,000	176,800,000	176,800,000	盈餘轉增資 48,000,000 員工紅利轉增資 8,800,000	無	84.7.4(84)園商字第 09476 號
85.5	10	60,000,000	600,000,000	30,200,000	302,000,000	302,000,000	盈餘轉增資 109,616,000 員工紅利轉增資 15,584,000	無	85.6.18(85)園商字第 09625 號
86.6	10	60,000,000	600,000,000	40,000,000	400,000,000	400,000,000	盈餘轉增資 84,560,000 員工紅利轉增資 13,440,000	無	86.7.17(86)園商字第 13772 號
86.6	53	60,000,000	600,000,000	50,000,000	500,000,000	500,000,000	現金增資 100,000,000	無	86.7.17(86)園商字第 13772 號
87.6	10	120,000,000	1,200,000,000	72,000,000	720,000,000	720,000,000	盈餘轉增資 115,000,000 資本公積轉增資 85,000,000 員工紅利轉增資 20,000,000	無	87.7.13(87)園商字第 016810 號
88.7	10	120,000,000	1,200,000,000	88,000,000	880,000,000	880,000,000	盈餘轉增資 72,000,000 資本公積轉增資 72,000,000 員工紅利轉增資 16,000,000	無	88.8.13(88)園商字第 017381 號
89.8	10	120,000,000	1,200,000,000	117,700,000	1,177,000,000	1,177,000,000	盈餘轉增資 220,000,000 資本公積轉增資 44,000,000 員工紅利轉增資 33,000,000	無	89.8.17(89)園商字第 017790 號
89.10	10	158,000,000	1,580,000,000	121,100,000	1,211,000,000	1,211,000,000	合併增資 34,000,000	無	89.10.16(89)園商字第 023334 號
90.7	10	219,600,000	2,196,000,000	161,400,000	1,614,000,000	1,614,000,000	盈餘轉增資 339,080,000 員工紅利轉增資 63,920,000	無	90.7.20(90)園商字第 018238 號
91.9	10	219,600,000	2,196,000,000	189,600,000	1,896,000,000	1,896,000,000	盈餘轉增資 193,680,000 資本公積轉增資 48,420,000 員工紅利轉增資 39,900,000	無	91.9.10(91)園商字第 0910022422 號
92.8	10	219,600,000	2,196,000,000	216,300,000	2,163,000,000	2,163,000,000	盈餘轉增資 189,600,000 資本公積轉增資 37,920,000 員工紅利轉增資 39,480,000	無	92.8.15(92)園商字第 0920022569 號
93.8	10	273,200,000	2,732,000,000	233,000,000	2,330,000,000	2,330,000,000	盈餘轉增資 129,780,000 員工紅利轉增資 37,220,000	無	93.8.12(93)園商字第 0930022213 號
93.11	-	273,200,000	2,732,000,000	225,000,000	2,250,000,000	2,250,000,000	庫藏股減資 80,000,000	無	93.11.29(93)園商字第 0930033041 號

年月	發行價格	核定股本		實收股本		備註	
		股數	金額	股數	金額	股本來源	以現金以外之財產抵充股款者
94.3	-	273,200,000	2,732,000,000	220,000,000	2,200,000,000	庫藏股減資 50,000,000	94.3.4(94)園商字 0940005059 號
96.4	-	273,200,000	2,732,000,000	217,000,000	2,170,000,000	庫藏股減資 30,000,000	96.4.4(96)園商字第 0960008049 號
96.8	-	273,200,000	2,732,000,000	223,510,000	2,235,100,000	資本公積轉增資 65,100,000	96.8.28(96)園商字第 0960023210 號
97.8	10	330,000,000	3,300,000,000	246,800,000	2,468,000,000	盈餘轉增資 201,159,000 員工紅利轉增資 31,741,000	97.8.28(97)園商字第 0970023940 號

股份種類	核定股本		備註
	流通在外股份(已上市)	未發行股份	
普通股	246,800,000	83,200,000	330,000,000

總括申報制度相關資訊：無。

(二)股東結構

98年4月12日 單位：股

股東結構數量	外國機構及外國人				合計
	政府機構	金融機構	其他法人	個人	
人數	2	8	42	41,014	41,114
持有股數	1,120	5,027,479	10,204,674	226,421,319	246,800,000
持股比例	0.00%	2.04%	4.13%	91.75%	100.00%

(三)股權分散情形

1、普通股

普通股
每股面額十元

98年4月12日

持股分級	股東人數	持有股數	持股比例
1 至 999	13,302	3,354,251	1.36%
1,000 至 5,000	19,108	42,070,852	17.06%
5,001 至 10,000	4,516	32,260,320	13.07%
10,001 至 15,000	1,794	21,088,323	8.54%
15,001 至 20,000	702	12,617,762	5.11%
20,001 至 30,000	765	18,681,865	7.57%
30,001 至 50,000	452	17,289,153	7.01%
50,001 至 100,000	288	19,976,413	8.09%
100,001 至 200,000	110	14,716,724	5.96%
200,001 至 400,000	42	11,333,685	4.59%
400,001 至 600,000	16	7,791,333	3.16%
600,001 至 800,000	1	636,000	0.26%
800,01 至 1,000,000	4	3,514,715	1.42%
1,000,001 以上	14	41,468,604	16.80%
合 計	41,114	246,800,000	100.00%

2、特別股：不適用。

(四)主要股東名單

主要股東名稱	股 份	持有股數	持股比例
福豐投資股份有限公司		9,302,988	3.77%
林錫銘		7,563,976	3.06%
宏泰人壽保險股份有限公司		5,000,000	2.03%
周宜國		3,380,373	1.37%
劉建成		2,818,946	1.14%
蔡東芳		1,981,304	0.80%
戴慧玲		1,704,524	0.69%
郭幸容		1,675,861	0.68%
黃竣稚		1,627,491	0.66%
大通託管挪威中央銀行投資專戶		1,524,242	0.62%

(五)最近兩年度每股市價、淨值、盈餘、股利及相關資料

每股市價、淨值、盈餘、及股利資料

項 目		年 度		當 年 度 截 至 98 年 3 月 31 日 (註 8)	
		96 年	97 年		
每股 市價 (註 1)	最 高	60.60	38.5	19.10	
	最 低	18.80	9.63	11.20	
	平 均	34.07	24.46	14.87	
每股 淨值 (註 2)	分 配 前	13.11	9.41	10.46	
	分 配 後	11.87	-	-	
每股 盈餘	加權平均股數(仟股)	244,462	246,630	246,800	
	每股盈餘(調整前)(註 3)	1.62	0.36	0.07	
	每股盈餘(調整後)(註 3)	1.47	-	-	
每股 股利	現 金 股 利	0.1	-	-	
	無償 配股	盈餘配股	0.09	-	-
		資本公積配股	-	-	-
	累積未付股利(註 4)	-	-	-	
投資 報酬 分析	本益比(註 5)	21.03	67.94	-	
	本利比(註 6)	340.70	-	-	
	現金股利殖利率(註 7)	0.29%	-	-	

註 1:列示各年度普通股最高及最低市價，並按各年度成交值與成交量計算各年度平均市價。

註 2:以年底已發行之股數為準並依據次年度股東會決議分配之情形填列。

註 3:因無償配股等情形而須追溯調整者，應列示調整前及調整後之每股盈餘。

註 4:權益證券發行條件如有規定當年度未發放之股利得累積至有盈餘年度發放者，應分別揭露截至當年度止累積未付之股利。

註 5:本益比=當年度每股平均收盤價/每股盈餘。

註 6:本利比=當年度每股平均收盤價/每股現金股利。

註 7:現金股利殖利率=每股現金股利/當年度每股平均收盤價。

註 8:每股淨值、每股盈餘應填列截至年報刊印日止最近一季經會計師查核(核閱)之資料；其餘欄應填列截至年報刊印日止之當年度資料。

(六)公司股利政策及執行狀況

1、公司股利政策：

本公司股利之發放應考量財務結構之健全與穩定，並依據公司成長需求擬定當年度發放現金股利與股票股利之比例。現金股利之分派比例不低於股利總額之百分之十(10%)。

2、本次股東會擬議股利分配之情形：本公司 98 年 3 月 24 日董事會通過本年度不分配股利。

(七)本次股東會擬議之無償配股對公司營業績效及每股盈餘之影響

單位：除每股盈餘為新台幣元外，為新台幣仟元

項 目		年 度	98 年度
期初實收資本額			\$2,468,000
本 年 度 配 股 息 情 形	每股現金股利		-
	盈餘轉增資每股配股數		-
	資本公積轉增資每股配股數		-
營 業 變 化 形 式 營 效 情 形	營業利益		(註)
	營業利益較去年同期增(減)比率		(註)
	稅後純益		(註)
	稅後純益較去年同期增(減)比率		(註)
	每股盈餘		(註)
	每股盈餘較去年同期增(減)比率		(註)
	年平均投資報酬率(年平均本益比倒數)		(註)
擬 制 性 每 股 盈 餘 及 本 比 益	若盈餘轉增資全數改 配放現金股利	擬制每股盈餘	(註)
		擬制年平均投資報酬率	(註)
	若未辦理資本公積轉 增資	擬制每股盈餘	(註)
		擬制年平均投資報酬率	(註)
	若未辦理資本公積且 盈餘轉增資改以現金 股利發放	擬制每股盈餘	(註)
		擬制年平均投資報酬率	(註)

註：依「公開發行公司公開財務預測資訊處理準則」規定，本公司無須公開九十八年度財務預測資訊，故無民國九十八年度預估資料。

(八)員工分紅及董事、監察人酬勞：

1、公司章程所載員工分紅及董事、監察人酬勞之成數或範圍：

本公司年度總決算如有盈餘，依下列順序分派之：

- (1)提繳稅捐。
- (2)彌補虧損。
- (3)扣除一、二款後，提存百分之十為法定盈餘公積。
- (4)依證券交易法第 41 條規定必須提存之特別盈餘公積。
- (5)提撥員工紅利就一至四款規定數額後剩餘之數，加計前一年度依本條文第四款規定所提撥公積之回轉數，提撥百分之十二。
- (6)董事監察人酬勞金就一至四款規定數額後剩餘之數，加計前一年度依本條文第四款規定所提撥公積之回轉數，提撥百分之三。
- (7)餘額由董事會依據本公司股利政策擬具股東紅利分派議案，並提請股東會承認，按股份總額比例分配之。

2、董事會通過之擬議配發員工分紅等資訊：本公司 98 年 3 月 24 日董事會通過本年度不分配股利。

3、上年度盈餘用以配發員工紅利及董事、監察人酬勞情形：

本公司上年度配發員工股票紅利新台幣 31,741,000 元，現金紅利新台幣 957,638 元，董事、監察人酬勞金額新台幣 8,174,660 元，實際配發情形與原董事會通過之擬議配發情形無差異。

(九)公司買回本公司股份情形：

98 年 5 月 10 日

買回期次	第一次(期)	第二次(期)	第三次(期)	第四次(期)	第五次(期)	第六次(期)
買回目的	轉讓股份予員工	維護公司信用及股東權益	維護公司信用及股東權益	轉讓股份予員工	轉讓股份予員工	轉讓股份予員工
買回期間	93.3.24~93.4.6	93.9.23~93.11.22	93.12.13~94.2.12	94.10.4~94.12.3	95.7.10~95.9.9	97.9.19~97.11.18
買回區間價格	15.4~39.4	10~24.5	8.47~19.23	7.6~17.03	7.49~16.86	10.30~29.50
已買回股份種類及數量	普通股 10,815,000 股	普通股 8,000,000 股	普通股 5,000,000 股	普通股 5,000,000 股	普通股 5,000,000 股	普通股 2,000,000 股
已買回股份金額	274,783,057 元	117,897,703 元	65,821,261 元	55,408,996 元	53,403,201 元	21,214,055 元
已辦理銷除及轉讓之股份數量	10,815,000 股	8,000,000 股	5,000,000 股	5,000,000 股	5,000,000 股	2,000,000 股
累積持有本公司股份數量	0 股	0 股	0 股	0 股	0 股	0 股
累積持有本公司股份數量占已發行股份總數比率(%)	0%	0%	0%	0%	0%	0%

二、公司債(含海外公司債)辦理情形：無。

三、特別股辦理情形：無。

四、參與海外存託憑證辦理情形：無。

五、員工認股權憑證辦理情形：無。

六、併購或受讓其他公司股份發行新股辦理情形：無。

七、資金運用計畫執行情形：

(一)資金運用計畫內容：

前各次發行或私募有價證券尚未完成或最近三年內已完成且計畫效益尚未顯現者：無。

(二)執行情形：無。

伍、營運概況

一、業務內容

(一)業務範圍

1.公司所營業務之主要內容：

研究、開發、生產、測試、銷售下列產品：

- (1)數位、類比混合式特殊應用積體電路
- (2)數位式積體電路
- (3)類比式積體電路

2.主要產品營業比重：

單位：新台幣仟元

主要產品項目	97 年度營業收入金額	營業比重
視訊 IC	474,445	22%
類比 IC	344,787	16%
消費性 IC	343,917	16%
電子元件代銷	1,010,574	46%
合 計	2,173,723	100%

3.目前之商品(服務)項目：

- (1)自行研發及產銷之產品：視訊 IC、類比 IC、消費性 IC 及其他。
- (2)兼營業務：國際知名品牌電子零組件之整合應用及代理銷售，如日本 Rohm。

4.計劃開發之新產品(服務)：

- (1)視訊 IC：利基型市場 Scaler SoC 晶片。
- (2)類比 IC：白光 LED 驅動控制 IC、微型馬達驅動控制 IC。
- (3)消費性 IC：觸控晶片系列、健康醫療器材專用晶片。

(二)產業概況

1.產業發展現況：

根據工研院工經中心 (IEK) 統計，2008 年我國 IC 產業總體產值達 1.347 兆新台幣，較 2007 年的 1.457 兆衰退 8.1%。以 IC 設計業而言，2008 年產值為 3,749 億新台幣，較 2007 年衰退 6.6%。

IC 產值在 2008 年呈現衰退的主要原因來自於金融海嘯的影響。若依往常，半導體傳統旺季應從 8、9 月伊始，一直持續到 12 月聖誕節之前，然而 2008 年 9 月起全球一連串的金融風暴事件，造成產業第四季反而旺季不旺，呈現前所未有的衰退情況，08Q4 台灣整體 IC 產業產值為新台幣 2,662 億元，較上季 (08Q3) 的 3,787 億元衰退 29.7%，為全年最低的一季，其中設計業亦無法倖免，08Q4 產值僅新台幣 798 億元，亦為全年最低，較上季 (08Q3) 的 1,070 億元衰退 25.4%。

2008 年各項產值數據詳如下表：

金額單位：新台幣億元

	08Q1	08Q2	08Q3	08Q4	08 合計	2007	年成長
IC 設計業	916	965	1,070	798	3,749	3,997	-6.6%
IC 製造業	1,702	1,784	1,842	1,214	6,542	7,274	-11.2%
IC 封裝業	565	590	610	452	2,217	2,280	-2.8%
IC 測試業	245	257	265	198	965	1,023	-6.0%
總體產值	3,428	3,596	3,787	2,662	13,473	14,570	-8.1%
資料來源：工研院工經中心 (IEK)							

2. 產業上、中、下游之關聯性：

我國的 IC 產業專業分工健全，舉凡設計、製造、封裝、測試等領域，在全球電子工業供應鍊中，皆具有舉足輕重的地位。而 IC 設計業主導 IC 產品的規劃、研發、應用、銷售，是半導體產業與電子成品產業的重要橋樑，其與產業上、中、下游之關聯性如下：

- 上游：IC 設計業的上游主要是晶圓代工及封測代工，本公司之晶圓代工主要以台積電為策略夥伴。
- 中游：IC 設計提供產品規劃、開發、銷售及技術服務，中游配合廠商為應用方案商以及代理通路商，與 IC 設計業者合作，將產品推廣至客戶端。本公司在代理通路的佈建依據產品特質而有所區隔，通常依廠商行銷能力、技術支援能力等專業能力評量之。
- 下游：IC 設計業的下游為購買 IC 的客戶，亦即為 IC 的使用者，通常為實際將 IC 組裝整合至成品的電子產品製造商。

3. 產品各種發展趨勢及競爭情形：

近幾年來，整體電子產業已從過去的 IT 產品主軸轉向多元化發展，熱門領域包括網路通訊、手機、影音多媒體、儲存記憶裝置、電源等。本公司運用多年來所累積的基礎，產品主要集中於視訊、類比及消費性電子產品等領域，若更廣義的詮釋，本公司的產品可歸納為節能減碳、健康醫療、電源安全、科技生活等時下最熱門的主題，與當前全球的發展趨勢甚為契合。茲敘述如下：

1. 節能減碳：應用在 LCD TV、DVD、STB 等影音產品的之節能控制 IC，以及用在 LED 背光、照明的驅動控制 IC。
2. 健康醫療：與運動器材顯示面板相關的晶片組，以及用於耳溫槍、心跳計、血壓計、血糖計的專用微控制器 IC。
3. 電源安全：應用於 PC、遊戲機、LCD TV 等裝置的交換式電源供應器(SPS)之電源安全管理 IC。
4. 科技生活：包括觸控面板控制 IC、數位相框 IC、PC 鍵盤、遊戲機週邊控制 IC、以及家電用品控制 IC 等。

以上皆為目前當紅的熱門產品，未來的發展深具潛力及信心，然時下電子產品推陳出新非常快速，晶片設計業者不但要迅速發展市場所需的產品，且須投入龐大的技術支援人力，競爭非常激烈，本公司產品向來以功能差異化、優異的品質、合理的價格、穩定的交期等為主要競爭利器，深獲客戶肯定。

(三)技術及研發概況

1.本年度及截至年報刊印日止每年投入之研發費用

單位：新台幣仟元

年度	97 年度	當 年 度 截 至 98 年 3 月 31 日
研究發展支出	133,529	29,181

2.開發成功之技術或產品：

到目前為止，本公司申請專利總計有 113 件，已通過 76 件，其中國內 62 件，國外 14 件，97 年提出申請 5 件，並通過 4 件(含 97 年以前申請)。去(97)年已成功開發的技術或產品，具體說明如下：

(1)視訊 IC 方面：

- TV Sub-MCU：主要應用於 LCD TV，兼具 HDMI CEC 及系統節能功能，持續發展系列產品，廣獲國際大廠認證及大量採用，除了 LCD TV 之外，也成功應用於 STB、DVD 等影音產品。
- Scaler SoC：結合 Scaler、OSD、TCON、JEPG Decoder、SD Card Reader、USB Host 等技術於一體的 SoC 設計，針對中/小尺寸影音產品之利基市場，包括車用 TV、手持式 DVD、數位相框等領域。

(2)類比 IC 方面：

- 電源管理晶片：除了 PC 電源供應器的控制晶片之外，也針對遊戲機及 TV 成功研發出電源管理晶片。
- 白光 LED 驅動晶片：應用 LCD 面板背光模組，已成功發展出一系列晶片，產品進入推廣階段。

(3)消費性電子產品：

- 嵌入式 MCU SoC 單晶片：持續發展更高階的晶片，應用領域包括遊戲機輸入裝置、USB 鍵盤、家用醫療器材(如血壓計、血糖計、耳溫槍)等。
- 觸控晶片：電阻式觸控屏控制晶片、以及電容式觸控鍵控制晶片完成開發，進入量產階段，發展中的產品包括各類電容式觸控屏控制晶片。

(四)長、短期業務發展計劃

1.持續發展新產品

短期：持續對現有產品進行功能改善及良率提升，以強化產品競爭力。

長期：利用既有產品及技術基礎，開發符合未來市場趨勢之系列產品，具體計劃如：

- MCU 系列晶片：拓展應用領域，並研議 32 位元核心技術之開發。
- 白光 LED 驅動晶片：使用高壓製程研製，應用於照明市場之產品。
- 觸控晶片：電容式觸控屏控制晶片系列產品。

2.持續拓展新市場

短期：穩固現有客戶群，持續導入新機種；開拓新客戶群，積極推廣本公司產品。

長期：拓展客戶群的延伸，包括產業外移客戶服務駐點的建立，及進一步接觸國際終端大廠的業務機會。

二、市場及產銷概況

(一)市場分析：

本公司產品主要銷售地區包括台灣、香港、中國、韓國、東南亞等地，終端產品遍及全球各大國際品牌，近兩年來依地區別的銷售比重如下：

金額單位：新台幣仟元

年度 銷售地區		96 年度		97 年度	
		銷售金額	比率 (%)	銷售金額	比率 (%)
內 銷		813,736	33%	560,518	26%
外 銷	亞洲	1,452,884	60%	1,453,620	67%
	其他	164,866	7%	159,585	7%
合 計		2,431,486	100%	2,173,723	100%

從產品面而言，本公司三大產品線均衡發展，產品結構相當健全。其市場佔有率與未來之供需情況說明如下：

- 視訊 IC：成功導入 LCD TV 之 Sub MCU，在業界居領先地位，不但韓系客戶的需求量持續擴大，國內大廠也正逐漸進入量產。另本公司著手研發之 Scaler SoC，則針對中/小尺寸影音產品之利基市場，包括車用 TV、手持式 DVD、數位相框等領域。
- 類比 IC：本公司專供 SPS 產業(交換式電源供應器)使用的電源管理 IC，出貨量持續成長，96 年超過 7,000 萬顆，繼續居全球佔有率領導地位。未來期待新產品的投入，如 LED 驅動 IC，帶來另一波成長契機。
- 消費性 IC：本公司的消費性 IC 產品，大多為 Embedded MCU 產品，包括 USB 鍵盤控制晶片、居家醫療器材 SoC 及遊戲機輸入裝置 MCU 等，前兩者出貨穩定，而遊戲機輸入裝置，由於產品應用的多樣化，未來成長空間值得期待。

本公司未來發展之有利及不利因素，列舉說明如下：

- 有利因素：
 - 1.專業及品牌形象佳，有利於新產品之拓展。
 - 2.公司財務狀況健全，有利於因應當前情勢及市場突發狀況。
 - 3.擁有測試工廠，能夠對客戶提供最完善的服務。
 - 4.與主要代工夥伴關係深厚，具供應鏈競爭優勢。
 - 5.代理國際知名品牌電子零組件之整合應用及銷售，有利於提供客戶完整解決方案(Total Solution)
- 不利因素：
 - 1.電子產業外移情形普遍，服務難度及成本都相對提高。
 - 2.同業競爭激烈，IC 利潤空間面臨挑戰。

(二)主要產品之重要用途及產製過程

1.主要產品之重要用途

本公司之產品種類及其主要用途列舉如下：

主要用途	產品系列
節能減碳	LCD TV、DVD、STB 節能控制 IC、白光 LED 驅動控制 IC
健康醫療	運動器材顯示面板相關 IC、耳溫槍/心跳計/血壓計/血糖計控制 IC
電源安全	PC、遊戲機、LCD TV 電源安全管理 IC
科技生活	遊戲機週邊控制 IC、USB 鍵盤 IC、觸控 IC、家電用品控制 IC...

2.產製過程

如下圖，本公司在產業中定位為無晶圓工廠之 IC 公司 (Fabless IC Company)，即一般所稱之 IC 設計公司。主要工作包括 IC 產品企劃、研發、測試、銷售等；光罩(Mask)、晶圓(Wafer)、封裝(Package)係委外製造，主要之晶圓代工廠(Foundry)為台積電 (TSMC)，已有長達 20 年之久的長期合作關係。

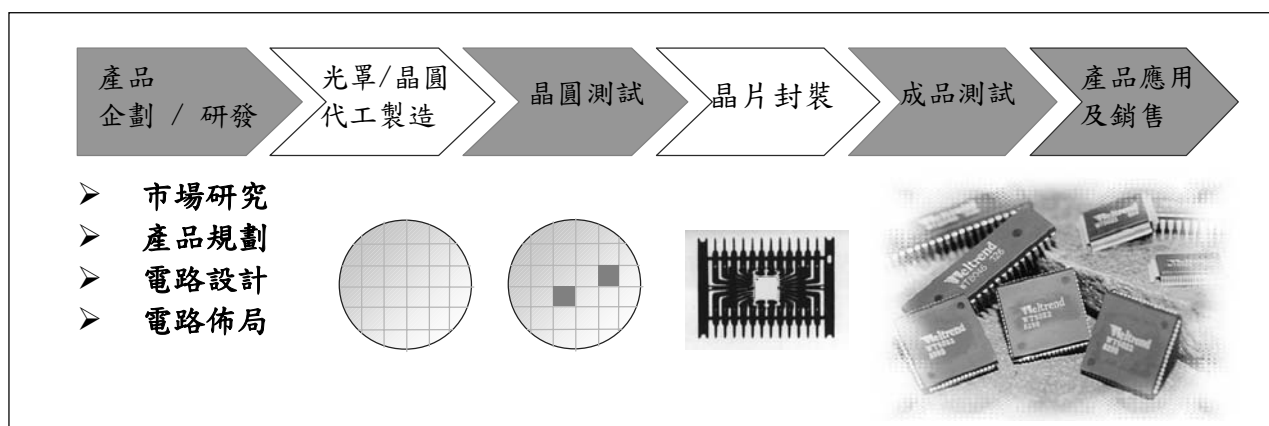

(三)主要原料之供應狀況

本公司為 IC 設計公司或稱無晶圓廠之 IC 公司，核心工作為 IC 產品開發、測試、推廣與銷售，至於晶圓製造與 IC 封裝則委外生產，因此主要原料應係指晶圓與封裝。關於前者，本公司是和全世界龍頭廠商台積電合作，台積電的生產效率、排程彈性以及生產品質皆是世界首屈一指的，以本公司之需求而言，只要給予合理的交期，台積電都能充分且準時供貨，偶而客戶有緊急需求，以台積電的效率和彈性亦大都能盡量滿足客戶需求。

其次，封裝亦是製造流程之重要一環，本公司主要配合廠商為超豐電子。超豐屬於中型優質封裝廠，其效率與服務亦是業界中優良典範，和本公司配合多年，合作默契良好，對於正常訂單皆能滿足，急單亦都全力配合。基於上述說明，可以瞭解本公司之原料供應狀況非常穩定，可以充分因應公司之成長。

此外，本公司代理的日本知名電子元件 Rohm，其生產彈性則不如台系廠商，需有較充裕穩定的需求預測，否則較易出現缺貨狀況，這是要注意改善之處。

(四)最近二年度主要進銷貨客戶名單：

- 1.最近二年度任一年度中曾占進(銷)貨總額百分之十以上之客戶資料，並說明其增減變動原因
單位：新台幣仟元

96 年度				97 年度			
排名	客戶	金額	%	排名	客戶	金額	%
1	甲客戶	277,053	11%	1	甲客戶	255,739	12%
2	乙客戶	232,894	10%	2	乙客戶	169,672	8%

97 年仍以 LCD TV 之微控制器 IC 及風扇馬達 IC 出貨為主，與 96 年主要客戶群差異不大。

- 2.主要進貨廠商名單
單位：新台幣仟元

96 年度				97 年度			
排名	廠商	金額	%	排名	廠商	金額	%
1	日本羅沐	1,209,905	60%	1	日本羅沐	837,147	51%
2	台積	458,365	23%	2	台積	476,508	29%
3	超豐	193,496	10%	3	超豐	154,927	9%

本公司主要原料為晶圓，而晶圓代工廠則為最重要的供應商。台積電是全世界最大的晶圓代工廠，本公司基於製程技術的成熟穩定、研發的及時支援、良好穩定的生產良率以及產銷交期的配合，已與台積電建立長期穩定之策略合作供應關係。超豐則為本公司主要封裝廠，日本羅沐主要供應電子元件產品。

(五)最近二年度生產量及銷售量值表：

- 1.最近二年度生產量值表

單位：仟顆/仟元

生產量值 主要商品	96 年度			97 年度		
	產能	產量	產值	產能	產量	產值
視訊 IC	30,000	17,631	294,652	30,000	21,124	292,793
類比 IC	90,000	78,419	294,668	90,000	68,487	250,878
消費性 IC	35,000	28,648	177,990	35,000	34,675	208,231
電子元件代銷	968,477	968,477	1,212,705	788,158	788,158	918,240
合計	1,123,477	1,093,175	1,980,015	943,158	912,444	1,670,142

2.最近二年度銷售量值表

單位：仟顆/仟元

銷售 量值 主要商品	年度	96 年度				97 年度			
		內銷		外銷		內銷		外銷	
		量	值	量	值	量	值	量	值
視訊 IC		1,065	64,641	15,741	376,184	488	24,304	21,875	450,141
類比 IC		32,257	131,930	43,150	256,760	25,576	104,966	45,187	239,821
消費性 IC		4,224	107,780	23,285	216,248	4,831	115,710	29,186	228,207
電子元件代銷		377,824	509,385	570,291	768,558	263,566	315,538	549,702	695,036
合 計		415,370	813,736	652,467	1,617,750	294,461	560,518	645,950	1,613,205

三、從業員工

最近二年度從業員工人數、平均服務年資、平均年齡及學歷分布比率

98 年 3 月 31 日

年 度		96 年度	97 年度	當年度截至 98 年 3 月 31 日止
員 工 人 數	行政/財務	24	24	24
	業 務	50	51	51
	技 術	133	149	145
	合 計	207	224	220
平均年歲		33.67	36.54	36.81
平均服務年資		5.9	5.66	5.59
學 歷 分 布 比 率	博 士	1%	1%	1%
	碩 士	19%	17%	19%
	大 專	70%	72%	70%
	高 中	10%	10%	10%
	高中以下	0	0	0

四、環保支出資訊

- (一)本公司從事產品研發設計及銷售，所發展出之晶圓及 IC 封裝作業均委由相關配合供應商製作，公司內部進行晶圓測試，封裝品測試及後續包裝出貨作業，因此屬於無污染性之製造業。
- (二)各相關供應商提供之製程及製程品 IC 等，本公司定期依 RoHS 及無鉛產品或綠色產品及 Sony GP 等相關之規範，由供應商提供或由本公司委由第三認證公司進行並出具相關材料及物質分析報告，並加以監控及管理。
- (三)不良報廢之 IC 產品，每半年委託政府登記合格之甲級廢料清除處理公司配合處理。
- (四)於 97 年取得 IECQ 的“QC080000 有害物質管理系統”的認證。

五、勞資關係

(一)員工福利措施、進修、訓練、退休制度與其實施情形，以及勞資間之協議與各項員工權益維護措施情形：

- 1.本公司員工除享有勞保、健保、團體保險、退休金給付等一般福利外，由公司提供福利計有：發給年節獎金、紅利分配、婚喪禮金、午餐補助、實施員工教育訓練、設置圖書室供修習閱覽等項目。
- 2.本公司依法成立職工福利委員會，遴選福利委員辦理職工福利，而每年訂定年度計畫及預算編列，辦理包括：年節贈禮、舉辦員工團體旅遊活動、社團活動、慶生會等活動。
- 3.本公司有員工分紅入股制度，以達成員工企業內創業，利益共享的理想。
- 4.員工進修、訓練情形：本公司為鼓勵員工不斷的充實新知，以提升公司的競爭力，對新進員工提供完整的教育訓練，讓新人在短時間可了解公司的工作規章並熟悉工作內容，而對在職員工則提供內、外部專業訓練課程，以加強其工作能力。
- 5.本公司依據勞工退休金條例規定，為每位選擇適用勞工退休金條例制度之員工，按月依員工薪資百分之六儲存於勞保局設立之勞工退休金個人專戶，而就選擇適用勞動基準法退休制度之員工以及適用勞工退休金條例前工作年資之保留，本公司仍依據內部對正式員工訂有退休金辦法，並依法令規定定期提撥退休準備金存入中央信託局，再由職工退休準備金監督委員會負責退休準備金之管理及運用事宜。

(二)最近年度及截至年報刊印日止，因勞資糾紛所遭受之損失：無。

(三)目前及未來可能發生之估計金額與因應措施：無。

六、重要契約

契約性質	當事人	契約起迄日期	主要內容	限制條款
租賃契約	科學園區管理局	98.1.1~98.12.31	廠房租賃	無
代理合約	日本羅沐	98.4.1~99.3.31	積體電路銷售	無

陸、財務概況

一、最近五年度簡明資產負債表及損益表

1. 簡明資產負債表

單位：新台幣仟元

年 度 項 目	最 近 五 年 度 財 務 資 料					當 年 度 截 至 98 年 3 月 31 日 財 務 資 料 (經會計師核閱)	
	93 年	94 年	95 年	96 年	97 年		
流 動 資 產	1,400,797	1,441,739	2,125,824	2,482,316	1,865,502	2,115,655	
基 金 及 投 資	817,833	832,642	649,141	615,276	356,795	403,571	
固 定 資 產	242,016	214,573	199,278	220,284	208,593	211,519	
無 形 資 產	-	-	-	-	-	-	
其 他 資 產	175,263	171,138	154,846	152,936	132,042	126,884	
資 產 總 額	2,635,909	2,660,092	3,129,089	3,470,812	2,562,932	2,857,629	
流 動 負 債	分配前	147,103	227,855	597,758	487,228	186,939	223,369
	分配後	221,552	289,803	674,724	518,711	(註一)	(註一)
長 期 負 債	818	-	-	-	-	-	
其 他 負 債	39,820	44,760	50,691	52,861	53,057	53,698	
負 債 總 額	分配前	187,741	272,615	648,449	540,089	239,996	277,067
	分配後	262,190	334,563	725,415	571,572	(註一)	(註一)
股 本	2,250,000	2,200,000	2,200,000	2,235,100	2,468,000	2,468,000	
資 本 公 積	174,303	170,439	170,439	103,010	103,010	103,010	
保 留 盈 餘	分配前	353,999	339,959	364,094	636,375	460,702	479,006
	分配後	279,550	278,011	287,128	371,991	(註一)	(註一)
金 融 商 品 未 實 現 損 益	-	-	13,595	(47,006)	(714,496)	(479,986)	
累 積 換 算 調 整 數	(2,183)	7,645	5,551	4,387	6,863	11,675	
未 認 列 為 退 休 金 成 本 之 淨 損 失	(1,578)	(374)	(1,143)	(1,143)	(1,143)	(1,143)	
庫 藏 股 票	(326,373)	(330,192)	(271,896)	-	-	-	
股 東 權 益 總 額	分配前	2,448,168	2,387,477	2,480,640	2,930,723	2,322,936	2,580,562
	分配後	2,373,719	2,325,529	2,403,674	2,899,239	(註一)	(註一)

註一：盈餘尚未分派。

2.簡明損益表

單位：新台幣仟元

年 度 項 目	最近五年度財務資料					當 年 度 截 至 98 年 3 月 31 日 財 務 資 料 (經會計師核閱)
	93 年	94 年	95 年	96 年	97 年	
營業收入	1,325,987	1,082,248	1,247,018	2,431,486	2,173,723	382,375
營業毛利	475,278	350,541	342,665	499,438	469,390	87,865
營業利益	171,429	64,916	71,477	214,596	197,097	28,543
營業外收入及利益	107,395	72,830	111,579	201,846	76,779	16,459
營業外費用及損失	187,147	62,359	44,285	28,594	162,652	24,333
繼續營業部門稅前損益	91,677	75,387	138,771	387,848	111,224	20,669
繼續營業部門損益	92,721	75,147	134,077	359,208	88,711	18,304
停業部門損益	-	-	-	-	-	-
非常損益	-	-	-	-	-	-
會計原則變動之累積影響數	-	-	-	-	-	-
本期損益	92,721	75,147	134,077	359,208	88,711	18,304
每股盈餘	0.42	0.36	0.65	1.62	0.36	0.07

3.最近五年度會計師簽證意見

年度	會計師姓名	會計師姓名	查核意見
93	黃裕峰	黃鴻文	修正式無保留意見
94	黃裕峰	黃鴻文	修正式無保留意見
95	黃鴻文	黃樹傑	修正式無保留意見
96	黃樹傑	黃鴻文	無保留意見
97	林政治	黃樹傑	修正式無保留意見

二、最近五年度財務比率分析

分析項目		最近五年度財務分析					當年度截至 98年3月31日	
		93年	94年	95年	96年	97年		
財務結構	負債佔資產比率 (%)	7.12	10.25	20.72	15.56	9.36	9.70	
	長期資金佔固定資產比率 (%)	1,011.91	1,112.66	1,244.81	1,330.43	1,113.62	1,220.01	
償債能力	流動比率 (%)	952.26	632.74	355.63	509.48	997.92	947.16	
	速動比率 (%)	803.11	535.49	304.14	436.65	829.25	841.98	
	利息保障倍數 (次)	843.92	686.34	457.48	27,704.43	4,449.96	10,335.50	
經營能力	應收款項週轉率 (次)	3.80	3.77	2.44	3.22	3.30	3.12	
	平均收現日數	96	97	149	113	111	117	
	存貨週轉率 (次)	5.29	4.08	4.19	6.95	5.98	5.16	
	應付款項週轉率 (次)	9.04	6.34	2.71	4.15	5.83	6.85	
	平均銷貨日數 (日)	69	89	87	53	61	71	
	固定資產週轉率 (次)	5.48	5.04	6.26	11.04	10.42	7.23	
	總資產週轉率 (次)	0.50	0.41	0.40	0.7	0.85	0.54	
獲利能力	資產報酬率 (%)	3.17	2.84	4.64	10.89	2.94	2.70	
	股東權益報酬率 (%)	3.41	3.11	5.51	13.28	3.38	2.99	
	佔實收資本比率 (%)	營業利益	7.62	2.95	3.25	9.60	7.99	4.63
		稅前純益	4.07	3.43	6.31	17.35	4.51	3.35
	純益率 (%)	6.99	6.94	10.75	14.77	4.08	4.79	
	每股盈餘 (元)(註一)	0.42	0.36	0.65	1.62	0.36	0.07	
現金流量	現金流量比率 (%)	396.92	135.85	54.08	29.71	140.20	118.60	
	現金流量允當比率 (%)	185.34	219.77	205.02	196.76	235.70	293.84	
	現金再投資比率 (%)	14.59	8.8	9.90	2.34	8.82	8.87	
槓桿度	營運槓桿度	2.71	5.43	4.70	2.14	2.22	3.06	
	財務槓桿度	1	1	1	1	1	1	

請說明最近二年度各項財務比率變動原因。(若增減變動未達 20%者可免分析)

- 負債佔資產比率及流動比率及速動比率變動達 20%主要係 97 年第四季受金融海嘯影響營收下滑致進貨減少使負債中的應付款項金額減少所致。
- 利息保障倍數變動達 20%主要係 97 年因營收下滑及業外損失，致稅前純益減少所致。
- 應付款項週轉率主要係 97 年第四季受金融海嘯影響營收下滑致進貨減少使負債中的應付款項金額減少所致。
- 資產及股東權益報酬率減少主要是 97 年因營收下滑及業外損失，致稅後純益減少所致。
- 純益率及佔實收資本額比率變動達 20%主要係營收下滑致營業利益減少及業外損失致稅前純益減少所致。
- 現金流量比率及允當比率及現金再投資比率增加，主要係應付款項減少致流動負債減少及營運活動之淨現金流入增加所致。

註一：按追溯調整後加權平均股數計算。

財務比例計算公式如下：

1.財務結構

- (1)負債占資產比率=負債總額／資產總額。
- (2)長期資金占固定資產比率=(股東權益淨額+長期負債)／固定資產淨額。

2.償債能力

- (1)流動比率=流動資產／流動負債。
- (2)速動比率=(流動資產-存貨-預付費用)／流動負債。
- (3)利息保障倍數=所得稅及利息費用前純益／本期利息支出。

3.經營能力

- (1)應收款項(包括應收帳款與因營業而產生之應收票據)週轉率=銷貨淨額／各期平均應收款項(包括應收帳款與因營業而產生之應收票據)餘額。
- (2)平均收現日數=365／應收款項週轉率。
- (3)存貨週轉率=銷貨成本／平均存貨額。
- (4)應付款項(包括應付帳款與因營業而產生之應付票據)週轉率=銷貨成本／各期平均應付款項(包括應付帳款與因營業而產生之應付票據)餘額。
- (5)平均銷貨日數=365／存貨週轉率。
- (6)固定資產週轉率=銷貨淨額／固定資產淨額。
- (7)總資產週轉率=銷貨淨額／資產總額。

4.獲利能力

- (1)資產報酬率=[稅後損益+利息費用×(1-稅率)]／平均資產總額。
- (2)股東權益報酬率=稅後損益／平均股東權益淨額。
- (3)純益率=稅後損益／銷貨淨額。
- (4)每股盈餘=(稅後淨利-特別股股利)／加權平均已發行股數。

5.現金流量

- (1)現金流量比率=營業活動淨現金流量／流動負債。
- (2)淨現金流量允當比率=最近五年度營業活動淨現金流量／最近五年度(資本支出+存貨增加額+現金股利)。
- (3)現金再投資比率=(營業活動淨現金流量-現金股利)／(固定資產毛額+長期投資+其他資產+營運資金)。

6.槓桿度：

- (1)營運槓桿度=(營業收入淨額-變動營業成本及費用)／營業利益。
- (2)財務槓桿度=營業利益／(營業利益-利息費用)。

三、最近年度財務報告之監察人審查報告。

監察人審查報告書

董事會造送本公司九十七年度營業報告書、財務報表及盈餘分派議案等，其中財務報表業經委託勤業眾信會計師事務所查核完竣，並出具查核報告。上述營業報告書、財務報表及盈餘分派議案經本監察人審查，認為尚無不合，爰依照公司法第二一九條之規定報告如上，敬請 鑒核。

此 致

本公司九十八年股東常會

偉詮電子股份有限公司

監察人：周宜國



監察人：林錫琨



監察人：李正福



中 華 民 國 九 十 八 年 四 月 二 十 日

四、最近年度財務報表。

會計師查核報告

偉詮電子股份有限公司 公鑒：

偉詮電子股份有限公司民國九十七年及九十六年十二月三十一日之資產負債表，暨民國九十七年及九十六年一月一日至十二月三十一日之損益表、股東權益變動表及現金流量表，業經本會計師查核竣事。上開財務報表之編製係管理階層之責任，本會計師之責任則為根據查核結果對上開財務報表表示意見。

本會計師係依照會計師查核簽證財務報表規則及一般公認審計準則規劃並執行查核工作，以合理確信財務報表有無重大不實表達。此項查核工作包括以抽查方式獲取財務報表所列金額及所揭露事項之查核證據、評估管理階層編製財務報表所採用之會計原則及所作之重大會計估計，暨評估財務報表整體之表達。本會計師相信此項查核工作可對所表示之意見提供合理之依據。

依本會計師之意見，第一段所述財務報表在所有重大方面係依照證券發行人財務報告編製準則、商業會計法及商業會計處理準則中與財務會計準則相關之規定暨一般公認會計原則編製，足以允當表達偉詮電子股份有限公司民國九十七年及九十六年十二月三十一日之財務狀況，暨民國九十七及九十六年度之經營成果與現金流量。

如財務報表附註三所述，偉詮電子股份有限公司自九十七年一月一日起，採用新發布之財務會計準則第三十九號「股份基礎給付之會計處理準則」，以及財團法人中華民國會計研究發展基金會於九十六年三月發布（九六）基秘字第○五二號函，員工分紅及董監酬勞應視為費用，而非盈餘之分配。

偉詮電子股份有限公司民國九十七年度財務報表重要會計科目明細表，主要係供補充分析之用，亦經本會計師採用第二段所述之查核程序予以查核。據本會計師之意見，該等科目明細表在所有重大方面與第一段所述財務報表相關資訊一致。

偉詮電子股份有限公司已編製民國九十七及九十六年度之合併財務報表，並經本會計師分別出具修正式無保留意見及無保留意見之查核報告在案，備供參考。

勤業眾信會計師事務所

會計師 林 政 治

會計師 黃 樹 傑

林政治



黃樹傑



行政院金融監督管理委員會核准文號
金管證六字第 0930160267 號

財政部證券暨期貨管理委員會核准文號
台財證六字第 0920123784 號

中 華 民 國 九 十 八 年 三 月 二 十 日

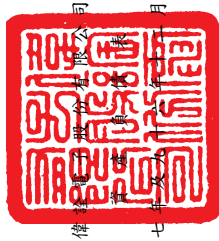

偉達實業股份有限公司

民國九十七年三月三十一日

單位：新台幣仟元，惟
每股面額為元

代碼	資產	九十七年十二月三十一日		九十六年十二月三十一日		代碼	負債及股東權益	九十七年十二月三十一日		九十六年十二月三十一日	
		金額	%	金額	%			金額	%	金額	%
1100	流動資產										
1320	現金(附註四)	\$ 442,767	17	\$ 275,825	8	2120	應付票據(附註二十)	\$ 9,366	-	\$ 9,054	-
	備供出售金融資產-流動(附註二及五)	563,706	22	1,057,884	30	2140	應付帳款(附註二十)	144,908	6	421,280	12
1120	應收票據(附註二及二十)	36,037	1	63,284	2	2160	應付所得稅(附註二及十七)	5,532	-	12,299	1
1140	應收帳款-淨額(附註二及六)	434,243	17	580,458	17	2170	應付費用及其他流動負債(附註十三及二十)	26,614	1	44,076	1
1150	應收帳款-關係人淨額(附註二十)	68,604	3	136,552	4	2881	遞延貨項-聯屬公司間利益(附註二)	519	-	519	-
1160	其他應收款(附註二十)	4,827	-	13,483	-	21XX	流動負債合計	186,939	7	487,228	14
1210	存貨-淨額(附註二及七)	267,350	11	302,914	9	2810	應計退休基金負債(附註二及十四)	53,057	2	52,861	2
1286	遞延所得稅資產-流動(附註二及十七)	19,132	1	22,433	1	2XXX	負債合計	239,996	9	540,089	16
1298	預付款項及其他流動資產(附註二十)	28,836	1	29,483	1						
11XX	流動資產合計	1,865,502	73	2,482,316	72						
1421	投資					3110	股東權益(附註二、十四、十五及十六)				
1480	採權益法之長期股權投資(附註二及八)	307,201	12	476,234	14		股本-每股面額10元,額定273,200仟股;發行一九七七年:246,800仟股;一九七六年:223,510仟股	2,465,000	96	2,235,100	64
14XX	以成本衡量之金融資產-非流動(附註二及九)	49,594	2	139,042	4	3210	資本公積	71,489	3	71,489	2
	投資合計	356,795	14	615,276	18	3260	股票發行溢價	424	-	424	-
						3270	長期投資	31,097	1	31,097	1
						32XX	合併溢價	103,010	4	103,010	3
1501	固定資產(附註二及十)						資本公積合計	320,123	12	284,985	8
	成本						保留盈餘	43,762	2	-	-
1521	土地	84,343	3	85,350	2	3310	法定盈餘公積	96,817	4	351,390	10
1521	房屋及設備	88,708	3	88,425	3	3320	特別盈餘公積	460,702	18	636,375	18
1531	機器設備	287,983	11	293,035	8	3350	未分配盈餘	6,863	1	4,387	-
1551	運輸設備	18,645	1	19,516	1	3430	累積換算調整數	(1,143)	-	(1,143)	-
1631	租賃改良	44,380	2	74,390	2	3450	未認列為退休金成本之淨損失	(714,496)	(28)	(47,006)	(1)
1681	什項設備	27,520	1	30,251	1	34XX	金融商品未實現損失	(708,776)	(27)	(43,762)	(1)
15X1	累計折舊	(551,579)	(21)	(590,967)	(17)	3XXX	股東權益其他項目合計	2,322,936	91	2,930,723	84
1670	預付設備款	(342,986)	(13)	(372,883)	(11)		股東權益合計	\$ 2,562,932	100	\$ 3,470,812	100
15XX	固定資產-淨額	208,593	8	220,284	6		負債及股東權益總計	\$ 2,562,932	100	\$ 3,470,812	100
	其他資產										
1770	遞延退休金成本(附註二及十四)	2,297	-	2,297	-						
1820	存出保證金	4,581	-	4,655	-						
1830	遞延費用-淨額(附註二及十一)	20,209	1	29,828	1						
1860	遞延所得稅資產-非流動(附註二及十七)	83,910	3	95,310	3						
1880	出租資產(附註二及十二)	21,045	1	20,846	-						
18XX	其他資產合計	132,042	5	152,936	4						
1XXX	資產總計	\$ 2,562,932	100	\$ 3,470,812	100						

後附之附註係本財務報表之一部分。

(請參閱營業眾信會計師事務所民國九十八年三月二十日查核報告)



董事長:



經理人:



會計主管:

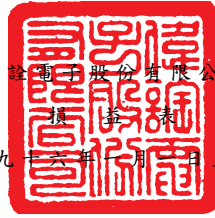

民國九十七年及九十六年一月一日至十二月三十一日

單位：新台幣仟元，惟
每股盈餘為元

代 碼	九 十 七 年 度		九 十 六 年 度	
	金 額	%	金 額	%
4110	\$ 2,187,640		\$ 2,443,798	
4170	13,917		12,312	
4100	2,173,723	100	2,431,486	100
5110	1,704,333	78	1,932,048	79
5910	469,390	22	499,438	21
營業費用（附註十九及二十）				
6100	99,478	5	108,140	4
6200	39,286	2	40,498	2
6300	133,529	6	136,204	6
6000	272,293	13	284,842	12
6900	197,097	9	214,596	9
營業外收入及利益				
7122	65,359	3	53,269	2
7110	6,116	1	5,272	-
7160	1,822	-	629	-
7140	-	-	138,752	6
7130	-	-	101	-
7480	3,482	-	3,823	-
7100	76,779	4	201,846	8
營業外費用及損失				
7540	\$ 96,663	5	\$ -	-
7521	36,574	2	2,272	-
7570	25,524	1	7,839	-
7530	26	-	141	-
7510	25	-	14	-
7630	-	-	15,585	1
7560	-	-	-	-
7880	3,840	-	2,743	-
7500	162,652	8	28,594	1
7900	111,224	5	387,848	16
8110	(22,513)	(1)	(28,640)	(1)
9600	\$ 88,711	4	\$ 359,208	15
稅 前 稅 後				
9750	\$ 0.45	\$ 0.36	\$ 1.59	\$ 1.47

後附之附註係本財務報表之一部分。

（請參閱勤業眾信會計師事務所民國九十八年三月十九日查核報告）

董事長：



經理人：



會計主管：



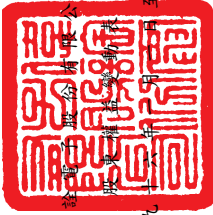

偉益電子股份有限公司

民國九十七年及九十八年三月三十一日

民國九十七年及九十八年三月三十一日

單位：新台幣仟元

股東權益	實收資本		資本公積		盈餘		其他		總計	
	金額	股數	金額	金額	金額	金額	金額	金額	金額	金額
股本	\$2,200,000	-	\$138,477	\$31,538	\$170,439	\$276,195	\$87,899	\$5,551	\$13,595	\$271,896
資本公積	-	-	-	-	-	-	-	-	-	-
盈餘	-	-	-	-	-	-	-	-	-	-
其他	-	-	-	-	-	-	-	-	-	-
總計	\$2,200,000	-	\$138,477	\$31,538	\$170,439	\$276,195	\$87,899	\$5,551	\$13,595	\$271,896
九十六年一月一日餘額	220,000	-	138,477	31,538	170,439	276,195	87,899	5,551	13,595	271,896
盈餘分配	-	-	-	-	-	-	-	-	-	-
特別法定盈餘公積	-	-	-	-	-	-	-	-	-	-
盈餘公積	-	-	-	-	-	-	-	-	-	-
員工紅利-現金	-	-	-	-	-	-	-	-	-	-
股東紅利-3%	-	-	-	-	-	-	-	-	-	-
資本公積轉增資	65,100	-	(65,100)	-	(65,100)	-	-	-	-	-
九十六年度純益	-	-	-	-	-	-	359,208	-	-	359,208
換算調整數	-	-	-	-	-	-	(1,164)	-	-	(1,164)
備供出售金融資產未實現損失之變動	-	-	-	-	-	-	-	-	(43,636)	(43,636)
認列採權益法長期股權投資之股東權益變動	-	-	-	-	-	-	-	-	(16,965)	(16,965)
處分庫藏股票	-	-	10,454	-	10,454	-	-	-	-	10,454
庫藏股票銷	(3,000)	-	(1,888)	(441)	(12,783)	-	(9,861)	-	-	(14,651)
九十六年十二月三十一日餘額	223,510	-	71,489	31,097	103,010	284,985	351,390	4,387	(47,006)	2,930,773
盈餘分配	-	-	-	-	-	-	-	-	-	-
特別法定盈餘公積	-	-	-	-	-	-	-	-	-	-
盈餘公積	-	-	-	-	-	-	-	-	-	-
員工紅利-現金	-	-	-	-	-	-	-	-	-	-
員工紅利-股票	3,174	-	-	-	-	-	-	-	-	-
股東紅利-現金 (1%)	201,159	-	-	-	-	-	-	-	-	-
股東紅利-股票 (9%)	-	-	-	-	-	-	-	-	-	-
九十七年度純益	-	-	-	-	-	-	88,711	-	-	88,711
換算調整數	-	-	-	-	-	-	-	2,476	-	2,476
備供出售金融資產未實現損失之變動	-	-	-	-	-	-	-	-	(532,555)	(532,555)
認列採權益法長期股權投資之股東權益變動	-	-	-	-	-	-	-	-	(134,935)	(134,935)
買回庫藏股票	-	-	-	-	-	-	-	-	21,214	21,214
處分庫藏股票	-	-	-	-	-	-	-	-	(21,214)	(21,214)
九十七年十二月三十一日餘額	246,810	-	71,489	31,097	103,010	320,123	437,251	6,863	(714,496)	\$2,929,956



董事長：



會計主管：



會計主管：

後附之附註係本財務報表之一部分。
(請參閱勤業眾信會計師事務所民國九十八年三月二十日查核報告)

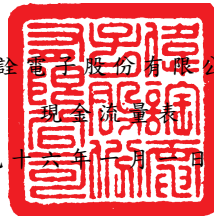

民國九十七年及九十六年一月一日至十二月三十一日

單位：新台幣仟元

	九十七年度	九十六年度
營業活動之現金流量		
純益	\$ 88,711	\$ 359,208
折舊	37,306	46,379
攤銷	11,704	11,400
處分投資淨(損)益	96,663	(138,752)
採權益法認列之投資淨損	36,574	2,272
處分固定資產淨損	26	40
減損損失	-	15,585
遞延所得稅資產	14,701	15,944
提列退休金費用	196	2,170
營業資產及負債之淨變動		
應收票據	27,247	32,308
應收帳款	146,215	52,725
應收帳款—關係人	67,948	(136,552)
其他應收款	935	5,939
存貨	35,564	(49,715)
預付款項及其他流動資產	1,028	(7,868)
應付票據	312	(76,333)
應付帳款	(276,372)	6,013
應付所得稅	(6,767)	(2,560)
應付費用及其他流動負債	(19,908)	6,573
營業活動之淨現金流入	<u>262,083</u>	<u>144,776</u>
投資活動之現金流量		
取得備供出售金融資產	(819,449)	(3,353,621)
處分備供出售金融資產價款	698,596	2,937,418
增加以成本衡量之金融資產—非流動	-	(3,500)
處分以成本衡量之金融資產價款	84,000	-
以成本衡量之金融資產—非流動退還股款	1,428	3,300
增加採權益法之長期股權投資	-	(1,921)
購置固定資產	(26,749)	(68,717)
處分固定資產價款	528	1,520
存出保證金減少(增加)	74	(54)
遞延費用增加	(\$ 2,085)	(\$ 15,541)
受限制使用之專戶存款減少	-	518
投資活動之淨現金流出	<u>(63,657)</u>	<u>(500,598)</u>
融資活動之現金流量		
董監事酬勞	(8,175)	(2,373)
員工現金紅利	(958)	(9,493)
股東現金紅利	(22,351)	(65,100)
庫藏股票買回成本	(21,214)	-
庫藏股票處分價款	21,214	229,606
融資活動之淨現金流(出)入	<u>(31,484)</u>	<u>152,640</u>
現金淨增加(減少)數	166,942	(203,182)
年初現金餘額	<u>275,825</u>	<u>479,007</u>
年底現金餘額	<u>\$ 442,767</u>	<u>\$ 275,825</u>

現金流量資訊之補充揭露		
支付所得稅	<u>\$ 14,962</u>	<u>\$ 15,256</u>
支付利息	<u>\$ 25</u>	<u>\$ 14</u>
僅有部分現金收付之投資活動		
購買備供出售金融資產價款		
取得備供出售金融資產	(\$ 821,895)	(\$ 3,309,399)
應付投資款增加(減少)	<u>2,446</u>	<u>(44,222)</u>
支付淨額	<u>(\$ 819,449)</u>	<u>(\$ 3,353,621)</u>
處分備供出售金融資產價款		
處分備供出售金融資產	\$ 690,875	\$ 2,841,097
應收投資款減少	<u>7,721</u>	<u>96,321</u>
收取淨額	<u>\$ 698,596</u>	<u>\$ 2,937,418</u>

後附之附註係本財務報表之一部分。

(請參閱勤業眾信會計師事務所民國九十八年三月二十日查核報告)

董事長：



經理人：



會計主管：



偉詮電子股份有限公司

財務報表附註

民國九十七及九十六年度

(除另予註明者外，金額為新台幣仟元)

一、公司沿革及營業

本公司於七十八年七月成立於新竹科學工業園區，並於同年九月開始營業，主要營業項目為研究、開發、生產、測試及銷售數位、類比混合式特殊應用積體電路、數位式及類比式積體電路等。

本公司股票自八十九年九月起在台灣證券交易所上市買賣。

截至九十七年及九十六年底止，本公司員工人數分別為 224 人及 207 人。

二、重要會計政策之彙總說明

本財務報表係依照證券發行人財務報告編製準則、商業會計法、商業會計處理準則及一般公認會計原則編製。依照前述準則、法令及原則編製財務報表時，本公司對於備抵呆帳、提列存貨損失、固定資產及出租資產折舊、遞延費用攤銷、資產減損及退休金等之提列，必須使用合理之估計金額，因估計涉及判斷，實際結果可能有所差異。

重要會計政策彙總說明如下：

資產與負債區分流動與非流動之標準

流動資產包括現金，以及預期於資產負債表日後一年內變現或耗用之資產；固定資產、遞延費用及其他不屬於流動資產之資產為非流動資產。流動負債為須於資產負債表日後一年內清償之負債，負債不屬於流動負債者為非流動負債。

備供出售金融資產

備供出售金融資產於原始認列時，以公平價值衡量，並加計取得之交易成本；後續評價以公平價值衡量，且其價值變動列為股東權益調整項目。累積之利益或損失於金融資產除列時，列入當年度損益。依交易慣例購買或出售金融資產時，採用交易日會計處理。

公平價值之基礎：開放型基金受益憑證係資產負債表日之淨資產價值，國內上市（櫃）證券係資產負債表日之收盤價。

現金股利於除息日認列收益，但依據投資前淨利宣告之部分，係自投資成本減除。股票股利不列為投資收益，僅註記股數增加，並按增加後之總股數重新計算每股成本。

若有減損之客觀證據，則認列減損損失。若後續期間減損金額減少，備供出售權益商品之減損減少金額認列為股東權益調整項目。

收入認列及應收帳款、備抵呆帳

本公司係於貨物之所有權及顯著風險移轉（一般係於運出時移轉）予客戶時認列營業收入，因其獲利過程大部分已完成，且已實現或可實現。去料加工時，加工產品之所有權及顯著風險並未移轉，是以去料時不作銷貨處理。

營業收入係按本公司與買方所協議交易對價（考量商業折扣及數量折扣後）之公平價值衡量；惟銷貨收入之對價為一年期以內之應收款時，其公平價值與到期值差異不大且交易量頻繁，則不按設算利率計算公平價值。

備抵呆帳係按應收款項之帳齡及收回可能性評估認列。本公司係依據對客戶之應收帳齡分析，定期評估應收帳款之收回可能性。

存 貨

存貨包括原料、在製品、製成品及商品，係以成本與市價孰低法評價。比較成本與市價孰低時，係以全體項目為比較基礎。存貨成本之計算採用加權平均法。市價基礎：原料為重置成本，商品、製成品及在製品為淨變現價值。廢料及呆滯料件則予提列存貨損失。

採權益法之長期股權投資

本公司對被投資公司持有表決權股份達百分之二十以上或具有重大影響力者，採用權益法評價。

取得股權或首次採用權益法時，投資成本與股權淨值間之差額，按五年平均攤銷。惟自九十五年一月一日起，依新修訂財務會計準則公報之規定，改為先將投資成本予以分析處理，投資成本超過可辨認淨資產公平價值部分列為商譽。商譽不予攤銷。若可辨認淨資產公平

價值超過投資成本，則其差額就各非流動資產（非採權益法評價之金融資產、待處分資產、遞延所得稅資產及預付退休金或其他退休給付除外）公平價值等比例減少之，仍有差額時列為非常損益。自九十五年一月一日起，其以前取得之採權益法長期股權投資，尚未攤銷之餘額屬投資成本超過所取得股權淨值者，比照商譽處理，不再攤銷。

被投資公司發放現金股利時，則作為投資成本減項。被投資公司發行新股時，若未按持股比例認購，致使投資比例發生變動，並因而使投資之股權淨值發生增減時，其增減數調整資本公積及長期股權投資；前項調整如應借記資本公積，而長期股權投資所產生之資本公積餘額不足時，其差額借記保留盈餘。如被投資公司非屬股本及保留盈餘之股東權益發生增減，應將增減數按持股股份比例調整「長期股權投資」及長期股權投資所產生之其他股東權益調整項目。

於資產負債表日評估是否有減損跡象，若有客觀證據顯示業已減損，就其減損部分認列損失；對具控制能力之長期股權投資，係以合併財務報表整體考量現金產生單位，予以評估。

本公司與採權益法計價且具有控制能力之被投資公司間順流交易所產生之未實現損益全數予以銷除，俟實現始認列損益。

本公司與採權益法計價之被投資公司間逆流交易所產生之未實現損益，皆按被投資公司之持股比例予以銷除。

股票出售或移轉時之成本採用加權平均法計價。

以成本衡量之金融資產

無法可靠衡量公平價值之權益商品投資，包括未上市（櫃）股票及興櫃股票等，以原始認列之成本衡量。股利之會計處理，與備供出售金融資產相似。若有減損之客觀證據，則認列減損損失，此減損金額不予迴轉。

固定資產及出租資產

固定資產及出租資產以成本減累計折舊計價。重大之增添、更新及改良作為資本支出；修理及維護支出則作為當年度費用。

資產負債表日評估是否有跡象顯示固定資產及出租資產可能發生減損，若有減損之跡象存在時，應即估計該資產之可回收金額。倘固定資產及出租資產以其相關可回收金額衡量帳面價值有重大減損時，就其減損部分認列損失。嗣後若固定資產及出租資產可回收金額增加時，將減損損失之迴轉認列為利益，惟固定資產及出租資產於減損損失迴轉後之帳面價值，不得超過該項資產在未認列減損損失之情況下，減除應提列折舊後之帳面價值。

折舊係按平均法依下列耐用年數計算提列：房屋及設備，五至五十年；機器設備，二至五年；運輸設備，五年；租賃改良，五年；什項設備，三至五年；出租資產，四十至五十年。

耐用年限屆滿仍繼續使用之固定資產及出租資產，則就其殘值按重行估計可使用年數繼續提列折舊。

固定資產出售或報廢時，其相關成本及累計折舊均自帳上減除。處分固定資產之利益或損失，依其性質列為當年度之營業外利益或損失。

遞延費用

研究階段之支出於發生時認列為費用；發展階段之支出於符合規定條件時，認列為無形資產，採用直線法依其耐用年限分攤，不符合規定條件則列為當年度費用。

遞延費用係電腦軟體、專門技術及會員費等，以平均法按下列年限攤銷：電腦軟體，五年；專門技術，三年；會員費，五年。

資產負債表日評估是否有跡象顯示遞延費用可能發生減損，若有減損之跡象存在時，應即估計該資產之可回收金額。倘遞延費用以其相關可回收金額衡量帳面價值有重大減損時，就其減損部分認列損失。嗣後若遞延費用可回收金額增加時，將減損損失之迴轉認列為利益，惟遞延費用於減損損失迴轉後之帳面價值，不得超過該項資產在未認列減損損失之情況下，減除應提列攤銷後之帳面價值。

資本支出與收益支出之劃分

凡支出之效益及於以後各期者列為資產。其效益僅及於當年度或無效者，列為當年度費用或損失。

退休金

屬確定給付退休辦法之退休金係按精算結果認列；屬確定提撥退休辦法之退休金，係於員工提供服務之期間，將應提撥之退休金數額認列為當年度費用。

庫藏股票

本公司買回已發行股票作為庫藏股票時，將所支付之成本借記庫藏股票，列為股東權益之減項。處分時，處分價格若高於帳面價值，其差額貸記「資本公積－庫藏股票交易」；若低於帳面價值，其差額沖抵同種類庫藏股票之交易所產生之資本公積，如有不足則借記保留盈餘。

公司註銷庫藏股票時，應貸記「庫藏股票」，並按股權比例借記「資本公積－股票發行溢價」與股本。庫藏股票之帳面價值如高於面值與股票發行溢價之合計數時，其差額應沖銷同種類庫藏股票所產生之資本公積，如有不足再借記保留盈餘；庫藏股票之帳面價值如低於面值與股票發行溢價之合計數時，其差額應貸記同種類庫藏股票交易所產生之資本公積。

所得稅

所得稅係作跨期間之分攤，可減除暫時性差異及未使用投資抵減之所得稅影響數認列為遞延所得稅資產，並評估其可實現性，認列備抵評價金額；應課稅暫時性差異之所得稅影響數則認列為遞延所得稅負債。遞延所得稅資產或負債依其相關資產或負債之分類劃分為流動或非流動項目，無相關之資產或負債者，依預期迴轉期間之長短劃分為流動或非流動項目。

購置機器設備、研究發展、人才培訓及股權投資等所產生之所得稅抵減，採當期認列法處理。

以前年度應付所得稅之調整，列入當年度所得稅。

依所得稅法規定計算之未分配盈餘加徵百分之十之所得稅，列為股東會決議年度之所得稅費用。

外幣交易及外幣財務報表之換算

非衍生性商品之外幣交易所產生之各項外幣資產、負債、收入或費用，按交易日之即期匯率折算新台幣金額入帳。外幣資產負債實際收付結清時，所產生之兌換差額，作為當年度損益。

資產負債表日之外幣貨幣性資產或負債，按該日即期匯率予以調整，兌換差額列為當年度損益。

資產負債表日之外幣非貨幣性資產以成本衡量者，則按交易日之歷史匯率衡量。

外幣長期投資採權益法計價者，以被投資公司之外幣財務報表換算後所得之股東權益做為依據，兌換差額列入累積換算調整數，作為股東權益之調整項目。

前述即期匯率係以主要往來銀行之中價為評價基礎。

三、會計變動之理由及其影響

(一)員工分紅及董監酬勞會計處理

本公司自九十七年一月一日起，採用財團法人中華民國會計研究發展基金會於九十六年三月發布（九六）基秘字第○五二號函，員工分紅及董監酬勞應視為費用，而非盈餘之分配。此項會計變動，對於本公司九十七年度財務報表並無影響。

(二)股份基礎給付之會計處理準則

本公司自九十七年一月一日起，採用新發布之財務會計準則公報第三十九號「股份基礎給付之會計處理準則」。此項會計變動，對於本公司九十七年度財務報表並無影響。

(三)無形資產之會計處理準則

本公司自九十六年一月一日起，採用新發佈之財務會計準則公報第三十七號「無形資產之會計處理準則」，並於適用日重新評估已認列無形資產之耐用年限或攤銷方法。此項會計變動，對本公司九十七及九十六年度財務報表並無影響。

四、現金

	九十七年 十二月三十一日	九十六年 十二月三十一日
定期存款	\$342,854	\$169,150
活期存款	34,659	30,904
外幣存款	65,166	75,546
支票存款	<u>31</u>	<u>31</u>
	442,710	275,631
零用金	<u>57</u>	<u>194</u>
	<u>\$442,767</u>	<u>\$275,825</u>

截至九十七年底，外幣存款餘額中分別有港幣 31 仟元及美金 1 仟元存放於香港；截至九十六年底，外幣存款餘額中分別有港幣 138 仟元及美金 13 仟元存放於香港。

五、備供出售金融資產—流動

	九十七年 十二月三十一日	九十六年 十二月三十一日
國內上市（櫃）證券	\$ 541,418	\$ 1,012,113
開放型基金	<u>22,288</u>	<u>45,771</u>
	<u>\$ 563,706</u>	<u>\$ 1,057,884</u>

六、應收帳款—淨額

	九十七年 十二月三十一日	九十六年 十二月三十一日
應收帳款	\$446,112	\$595,032
備抵呆帳	(<u>11,869</u>)	(<u>14,574</u>)
	<u>\$434,243</u>	<u>\$580,458</u>

本公司備抵呆帳之變動情形如下：

	九十七年 十二月三十一日	九十六年 十二月三十一日
年初餘額	\$ 14,574	\$ 15,438
本年度提列	-	2,820
本年度迴轉	(<u>2,705</u>)	(<u>3,684</u>)
年底餘額	<u>\$ 11,869</u>	<u>\$ 14,574</u>

七存貨－淨額

	九 十 七 年 十二月三十一日	九 十 六 年 十二月三十一日
商 品	\$151,209	\$162,087
製 成 品	41,337	73,572
在 製 品	85,719	83,369
原 料	<u>14,783</u>	<u>7,455</u>
	293,048	326,483
備抵存貨損失	(<u>25,698</u>)	(<u>23,569</u>)
	<u>\$267,350</u>	<u>\$302,914</u>

八採權益法之長期股權投資

	九 十 七 年 十二月三十一日		九 十 六 年 十二月三十一日	
	金 額	股 權 %	金 額	股 權 %
盈銓投資公司	\$150,715	98	\$214,066	98
英屬維京群島商偉詮國際公司	142,166	100	219,584	100
益詮電子公司	<u>14,320</u>	67	<u>42,584</u>	67
	<u>\$307,201</u>		<u>\$476,234</u>	

本公司九十七及九十六年度採權益法認列之投資（損）益，係依各該公司同期間經會計師查核之財務報表計算，明細如下：

	九十七年十二月三十一日		九十六年十二月三十一日	
	各該公司 當期損失	本公司認列之 投資損失	各該公司 當期(損)益	本公司認列之 投資(損)益
盈銓投資公司	(\$ 13,595)	(\$ 13,266)	\$ 4,007	\$ 3,822
英屬維京群島商偉詮 國際公司	(5,255)	(5,255)	3,215	3,215
益詮電子公司	(<u>26,788</u>)	(<u>18,053</u>)	(<u>13,812</u>)	(<u>9,309</u>)
	(<u>\$ 45,638</u>)	(<u>\$ 36,574</u>)	(<u>\$ 6,590</u>)	(<u>\$ 2,272</u>)

所有子公司之帳目已併入編製九十七及九十六年度合併財務報表。

九、以成本衡量之金融資產－非流動

	九 十 七 年 十二月三十一日	九 十 六 年 十二月三十一日
建成創業投資公司	\$ 13,253	\$ 13,253
交大創業投資公司	13,046	14,494
思源創業投資公司	6,700	6,700
台灣眾鑫企業公司	6,400	6,400
光碁科技公司	6,329	6,329
偉電科技公司	2,162	2,162
WELTREND KOREA CO., LTD.	1,704	1,704
數位聯合電信公司	-	88,000
DISPLAY POWER SEMICONDUCTORS, INC.	-	-
	<u>\$ 49,594</u>	<u>\$139,042</u>

思源創業投資公司於九十六年四月清算資產收回現金 3,300 仟元。

本公司於九十六年度，依投資建成創業投資公司及偉電科技股份有限公司之相關可回收金額評估，分別認列減損損失 11,747 仟元及 3,838 仟元，帳列營業外費用及損失－減損損失項下。

交大創業投資公司於九十七年六月辦理減資收回股款 1,428 仟元；認列投資損失 20 仟元，帳列營業外費用及損失－處分投資損失項下。

本公司於九十七年七月三十一日出售數位聯合電信公司股份 4,000 仟股，認列投資損失 4,000 仟元，帳列營業外費用及損失－處分投資損失。

本公司所持有之上述股票投資，因無活絡市場公開報價且其公平價值無法可靠衡量，故以成本衡量。

十、固定資產

成 本	九 十 七 年 度							合 計
	土 地	房屋及設備	機器設備	運輸設備	租賃改良	什項設備	預付設備款	
年初餘額	\$ 85,350	\$ 88,425	\$ 293,035	\$ 19,516	\$ 74,390	\$ 30,251	\$ 2,200	\$ 593,167
本年度增加	-	-	21,065	150	2,100	3,434	-	26,749
本年度處分	-	-	(26,117)	(1,021)	(33,857)	(6,237)	-	(67,232)
本年度重分類	(1,007)	283	-	-	1,747	72	(2,200)	(1,105)
年底餘額	<u>84,343</u>	<u>88,708</u>	<u>287,983</u>	<u>18,645</u>	<u>44,380</u>	<u>27,520</u>	<u>-</u>	<u>551,579</u>
累計折舊								
年初餘額	-	19,829	251,963	8,777	67,005	25,309	-	372,883
本年度增加	-	2,062	25,715	2,423	4,635	2,175	-	37,010
本年度處分	-	-	(26,117)	(466)	(33,858)	(6,237)	-	(66,678)
本年度重分類	-	(229)	-	-	-	-	-	(229)
年底餘額	-	<u>21,662</u>	<u>251,561</u>	<u>10,734</u>	<u>37,782</u>	<u>21,247</u>	<u>-</u>	<u>342,986</u>
年底淨額	<u>\$ 84,343</u>	<u>\$ 67,046</u>	<u>\$ 36,422</u>	<u>\$ 7,911</u>	<u>\$ 6,598</u>	<u>\$ 6,273</u>	<u>\$ -</u>	<u>\$ 208,593</u>

	九		十		六		年		度
	土	地	房屋及設備	機器設備	運輸設備	租賃改良	什項設備	預付設備款	
成本									
年初餘額	\$ 66,385	\$ 74,144	\$ 300,215	\$ 16,175	\$ 71,129	\$ 29,843	\$ 27	\$ 557,918	
本年度增加	18,965	15,681	22,985	4,176	3,261	1,476	2,173	68,717	
本年度處分	-	1,400	30,165	835	-	1,068	-	33,468	
年底餘額	85,350	88,425	293,035	19,516	74,390	30,251	2,200	593,167	
累計折舊									
年初餘額	-	18,123	247,538	7,664	61,398	23,917	-	358,640	
本年度增加	-	1,995	34,291	1,915	5,607	2,343	-	46,151	
本年度處分	-	289	29,866	802	-	951	-	31,908	
年底餘額	-	19,829	251,963	8,777	67,005	25,309	-	372,883	
年底淨額	\$ 85,350	\$ 65,596	\$ 41,072	\$ 10,739	\$ 7,385	\$ 4,942	\$ 2,200	\$ 220,284	

士遞延費用－淨額

	九		十		七		年		度
	電腦軟體	專門技術	會員費	合計	合計	合計	合計	合計	
成本									
年初餘額	\$182,662	\$ 91,265	\$ 3,000	\$276,927					
本年度增加	2,085	-	-	2,085					
本年度減少	(51,610)	(91,265)	-	(142,875)					
年底餘額	133,137	-	3,000	136,137					
累計攤銷									
年初餘額	153,334	91,265	2,500	247,099					
攤銷費用	11,204	-	500	11,704					
本年度減少	(51,610)	(91,265)	-	(142,875)					
年底餘額	112,928	-	3,000	115,928					
淨額	\$ 20,209	\$ -	\$ -	\$ 20,209					

	九		十		六		年		度
	電腦軟體	專門技術	會員費	合計	合計	合計	合計		
成本									
年初餘額	\$167,121	\$ 91,265	\$ 3,000	\$261,386					
本年度增加	15,541	-	-	15,541					
年底餘額	182,662	91,265	3,000	276,927					
累計攤銷									
年初餘額	142,784	91,015	1,900	235,699					
攤銷費用	10,550	250	600	11,400					
年底餘額	153,334	91,265	2,500	247,099					
淨額	\$ 29,328	\$ -	\$ 500	\$ 29,828					

三、出租資產－淨額

	九 土	十 地	七 房屋及設備	年 合	度 計
<u>成 本</u>					
年初餘額	\$ 11,990		\$ 9,343	\$ 21,333	
本年度重分類	<u>1,007</u>		(<u>283</u>)	<u>724</u>	
年底餘額	<u>12,997</u>		<u>9,060</u>	<u>22,057</u>	
<u>累計折舊</u>					
年初餘額	-		487	487	
本年度增加	-		296	296	
本年度重分類	<u>-</u>		<u>229</u>	<u>229</u>	
年底餘額	<u>-</u>		<u>1,012</u>	<u>1,012</u>	
淨 額	<u>\$ 12,997</u>		<u>\$ 8,048</u>	<u>\$ 21,045</u>	

	九 土	十 地	六 房屋及設備	年 合	度 計
<u>成 本</u>					
年初餘額	\$ 11,990		\$ 9,343	\$ 21,333	
本年度增加	<u>-</u>		<u>-</u>	<u>-</u>	
年底餘額	<u>11,990</u>		<u>9,343</u>	<u>21,333</u>	
<u>累計折舊</u>					
年初餘額	-		259	259	
本年度增加	<u>-</u>		<u>228</u>	<u>228</u>	
年底餘額	<u>-</u>		<u>487</u>	<u>487</u>	
淨 額	<u>\$ 11,990</u>		<u>\$ 8,856</u>	<u>\$ 20,846</u>	

本公司以營業租賃方式將部分辦公室出租予益詮電子公司。

三、應付費用及其他流動負債

	九 十 七 年 十二月三十一日	九 十 六 年 十二月三十一日
應付獎金	\$ 10,780	\$ 24,787
應付投資款	2,446	-
其 他	<u>13,388</u>	<u>19,289</u>
	<u>\$ 26,614</u>	<u>\$ 44,076</u>

四、退休金

適用「勞工退休金條例」之退休金制度，係屬確定提撥退休辦法，依員工每月薪資百分之六提撥至勞工保險局之個人退休金專戶。本公

司九十七及九十六年度認列之退休金成本分別為 7,065 仟元及 6,065 仟元。

本公司依「勞動基準法」分別對正式員工及委任經理人訂有退休辦法，係屬確定給付退休辦法。每位員工之服務年資十五年以內者（含），每服務滿一年可獲得二個基數，超過十五年者每增加一年可獲得一個基數，總計最高以四十五個基數為限。員工退休金之支付，係根據服務年資及核准退休日前六個月平均工資（基數）計算。本公司按員工每月薪資總額百分之二提撥員工退休基金，交由勞工退休準備金監督委員會以該委員會名義存入台灣銀行之專戶。

屬確定給付退休辦法之退休金相關資訊揭露如下：

(一)淨退休金成本為：

	<u>九 十 七 年 度</u>	<u>九 十 六 年 度</u>
服務成本	\$ 1,879	\$ 1,814
利息成本	2,603	2,289
退休基金資產預期報酬	(596)	(521)
攤銷數	<u>512</u>	<u>443</u>
淨退休金成本	<u>\$ 4,398</u>	<u>\$ 4,025</u>

(二)員工及委任經理人退休基金提撥狀況與帳載應計退休金負債之調節如下：

	<u>九 十 七 年 十二月三十一日</u>	<u>九 十 六 年 十二月三十一日</u>
給付義務		
既得給付義務	\$ 35,380	\$ 37,745
非既得給付義務	<u>31,202</u>	<u>30,995</u>
累積給付義務	66,582	68,740
未來薪資增加之影響數	<u>19,842</u>	<u>11,372</u>
預計給付義務	86,424	80,112
退休基金資產公平價值	(<u>17,980</u>)	(<u>18,349</u>)
提撥狀況	68,444	61,763
未認列過渡性淨給付義務	(2,899)	(3,333)
未認列退休金損失	(16,044)	(9,111)
補列之退休金負債	<u>-</u>	<u>2,187</u>
應計退休金負債	<u>\$ 49,501</u>	<u>\$ 51,506</u>
本公司退休辦法之既得給付	<u>\$ 12,505</u>	<u>\$ 37,745</u>

(三)退休金給付義務之假設為：

	九 十 七 年 十二月三十一日	九 十 六 年 十二月三十一日
折現率	3.25%	3.25%
未來薪資水準增加率	2.50%	2.50%
退休基金資產預期投資報酬率	3.25%	3.25%

(四)退休金提撥及支付情況：

	九 十 七 年 度	九 十 六 年 度
本年度提撥	<u>\$ 1,690</u>	<u>\$ 1,862</u>
本年度支付	<u>(\$ 2,683)</u>	<u>\$ -</u>

五、股東權益

依照法令規定，資本公積除填補公司虧損外，不得使用，但超過票面金額發行股票所得之溢價（包括以超過面額發行普通股、因合併而發行股票之股本溢價及庫藏股票交易等），得撥充股本，其撥充股本每年以實收股本之一定比率為限。因長期股權投資產生之資本公積，不得作為任何用途。

依據本公司章程規定，每年於完納稅捐及彌補虧損後，應先提列百分之十為法定盈餘公積及依法令規定提列之特別盈餘公積，再就其餘額及依法令規定提列之特別盈餘公積迴轉數做如下分配：

- 1.員工紅利百分之十二；
- 2.董監事酬勞百分之三；
- 3.其餘依股東會決議分配之。

本公司分配盈餘時，必須依法令規定就股東權益減項（惟庫藏股票除外）餘額提列特別盈餘公積；嗣後股東權益減項金額如有減少時，可就減少金額自特別盈餘公積轉回未分配盈餘。

法定盈餘公積應提撥至其餘額達公司實收股本總額時為止。法定盈餘公積得用以彌補虧損；當其餘額已達實收股本百分之五十，在公司無盈餘時，得以其半數撥充股本。

本公司之股利政策係股利之發放應考量財務結構之健全與穩定，並依據公司成長需求擬定當年度發放現金股利與股票股利之比例。現金股利之分派比例不低於股利總額之百分之十。

分配未分配盈餘時，除屬非中華民國境內居住者之股東外，其餘股東可獲配按股利分配日之稅額扣抵比率計算之股東可扣抵稅額。

本公司分別於九十七年六月十三日及九十六年六月十五日舉行股東常會，分別決議九十六及九十五年度盈餘分配案及每股股利如下：

	盈 餘 分 配 案		每 股 股 利 (元)	
	九十六年度	九十五年度	九十六年度	九十五年度
法定盈餘公積	\$ 35,138	\$ 8,790	\$ -	\$ -
特別盈餘公積	43,762	-	-	-
董監事酬勞	8,175	2,373	-	-
員工紅利－現金	958	9,493	-	-
員工紅利－股票	31,741	-	-	-
股東紅利－現金	22,351	65,100	0.10	0.30
股東紅利－股票	<u>201,159</u>	<u>-</u>	0.90	-
	<u>\$ 343,284</u>	<u>\$ 85,756</u>		

上述盈餘分配總金額分別與本公司九十七年三月二十五日及九十六年三月二十七日之董事會決議並無差異。

本公司九十七年度之盈餘分配案，截至會計師查核報告出具日止，尚未經董事會通過。

有關本公司董事會通過擬議及股東會決議之員工紅利及董監酬勞資訊，請至台灣證券交易所「公開資訊觀測站」查詢。

金融商品未實現損益

九十七及九十六年度金融商品未實現損益之變動組成項目如下：

	九 十 七 年 度	九 十 六 年 度
<u>備供出售金融資產</u>		
年初餘額	(\$ 47,006)	\$ 13,595
直接認列為股東權益調整項目	(532,555)	(43,636)
採權益法被投資公司之備供出售金融資產產生之股東權益調整項目	(134,935)	(16,965)
年底餘額	<u>(\$714,496)</u>	<u>(\$ 47,006)</u>

累積換算調整數

九十七及九十六年度換算調整數之變動組成項目如下：

	九十七年度	九十六年度
年初餘額	\$ 4,387	\$ 5,551
外幣財務報表換算所產生之兌換差額之變動	<u>2,476</u>	(<u>1,164</u>)
年底餘額	<u>\$ 6,863</u>	<u>\$ 4,387</u>

六、庫藏股票

(單位：仟股)

收回原因	年初股數	本年度增加	本年度減少	年底股數
<u>九十七年度</u>				
轉讓股份予員工	<u>-</u>	<u>2,000</u>	<u>2,000</u>	<u>-</u>
<u>九十六年度</u>				
轉讓股份予員工	<u>15,465</u>	<u>-</u>	<u>15,465</u>	<u>-</u>

根據證券交易法規定，公司買回股份不得超過已發行股份總數百分之十，收回股份之總金額不得逾保留盈餘加發行股份溢價及已實現之資本公積；買回之股份，不得質押，且於未轉讓前不得享有股東權利。

本公司經九十三年三月二十三日董事會決議為轉讓股份予員工而買回本公司普通股，並自九十三年三月二十四日至九十三年五月二十三日，自台灣證券集中市場買回本公司普通股股份 10,815 仟股，計 274,783 仟元。本公司分別於九十五年一月二十日、九十六年二月十二日及九十六年三月五日轉讓 350 仟股、3,733 仟股及 3,732 仟股予員工，並將剩餘股數 3,000 仟股於九十六年三月二十八日全數註銷。

本公司經九十五年七月七日董事會決議為轉讓股份予員工而買回本公司普通股，並自九十五年七月十日至九十五年九月九日，自台灣證券集中市場買回本公司普通股股份 5,000 仟股，計 53,403 仟元。並於九十六年二月十二日及九十六年三月五日分別轉讓 2,500 仟股及 2,500 仟股予員工。

本公司經九十七年九月十八日董事會決議為轉任予員工而買回本公司普通股，並自九十七年九月十九日至九十七年十一月十八日，自台灣證券集中市場買回本公司普通股 2,000 仟股，計 21,214 仟元。並於九十七年十二月十九日轉讓 2,000 仟股予員工。

七、所得稅

(一)帳列稅前利益按法定稅率計算之所得稅與當年度應負擔所得稅費用調節如下：

	<u>九十七年度</u>	<u>九十六年度</u>
稅前利益按法定稅率 (25%)		
計算之稅額	\$ 27,796	\$ 96,952
所得稅調整項目之稅額影響數：		
免稅所得	(2,620)	-
永久性差異	15,701	(91,549)
暫時性差異	(1,773)	(7,312)
當年度應負擔所得稅費用	<u>\$ 39,104</u>	<u>(\$ 1,909)</u>

(二)所得稅費用構成項目如下：

	<u>九十七年度</u>	<u>九十六年度</u>
當年度應負擔所得稅費用	\$ 39,104	\$ -
未分配盈餘加徵 10%所得稅	810	-
投資抵減	(34,135)	-
遞延所得稅資產淨變動		
投資抵減	9,784	(453)
暫時性差異	4,917	(8,069)
備抵評價調整數	-	(7,422)
以前年度所得稅調整	2,033	219
基本稅額應納稅額	<u>-</u>	<u>(12,915)</u>
	<u>\$ 22,513</u>	<u>(\$ 28,640)</u>

(三)遞延所得稅資產 (負債) 明細如下：

	<u>九十七年 十二月三十一日</u>	<u>九十六年 十二月三十一日</u>
流 動		
投資抵減	\$ 22,008	\$ 21,639
暫時性差異	(2,876)	794
	<u>\$ 19,132</u>	<u>\$ 22,433</u>

(接次頁)

(承前頁)

	九十七年 十二月三十一日	九十六年 十二月三十一日
非流動		
投資抵減	\$105,205	\$115,358
暫時性差異	1,846	3,093
備抵評價	(23,141)	(23,141)
	<u>\$ 83,910</u>	<u>\$ 95,310</u>

本公司九十七年及九十六年底用以計算遞延所得稅資產之有效稅率均為 25%。

(四)兩稅合一相關資訊：

	九十七年 十二月三十一日	九十六年 十二月三十一日
可扣抵稅額帳戶餘額	<u>\$ 5,741</u>	<u>\$ 22,658</u>

九十七及九十六年度預計及實際盈餘分配之稅額扣抵比率分別為 5.92% 及 12.15%。

由於本公司得分配予股東之可扣抵稅額，應以股利盈餘分配日之股東可扣抵稅額帳戶之餘額為計算基礎。因是九十七年度預計盈餘分配之稅額扣抵比率可能會因本公司依所得稅法規定預計可能產生之各項可扣抵稅額與實際不同而須調整。

(五)九十七年及九十六年底中屬八十六年度(含)以前之未分配盈餘均為零元。

(六)截至九十七年底止，所得稅抵減相關資訊如下：

法令依據	抵減項目	可抵減總額	尚未抵減餘額	最後抵減年度
促進產業升級條例	機器設備投資抵減	\$ 1,174	\$ -	九十七
		394	394	九十八
		61	61	九十九
		573	573	一〇〇
		213	213	一〇一
		<u>\$ 2,415</u>	<u>\$ 1,241</u>	

(接次頁)

(承前頁)

法令依據	抵減項目	可抵減總額	尚未抵減餘額	最後抵減年度
促進產業升級 條例	研究發展支出投資 抵減	\$ 24,964	\$ -	九十七
		20,961	13,087	九十八
		33,034	33,034	九十九
		30,736	30,736	一〇〇
		<u>22,449</u>	<u>22,449</u>	一〇一
		<u>\$132,144</u>	<u>\$ 99,306</u>	
促進產業升級 條例	人才培訓支出投資 抵減	\$ 123	\$ -	九十七
		60	60	九十八
		60	60	九十九
		<u>72</u>	<u>72</u>	一〇〇
		<u>\$ 315</u>	<u>\$ 192</u>	
促進產業升級 條例	新興重要策略性產 業股東投資抵減	\$ 8,467	\$ 8,467	九十八
		<u>18,007</u>	<u>18,007</u>	九十九
		<u>\$ 26,474</u>	<u>\$ 26,474</u>	

(七)本公司製造及銷售電腦及通訊用數位、類比混合式特殊應用積體電路及數位式特殊應用積體電路之所得免稅期間如下：

科學工業園區設置管理條例	期	間
第六次增資擴展免徵所得稅	93年1月1日	至96年12月31日
第七次增資擴展免徵所得稅	94年1月1日	至97年12月31日
第八次增資擴展免徵所得稅	95年1月1日	至98年12月31日

(八)本公司製造及銷售高階積體電路 (MCU [8bit 以上]、類比 IC、SOC) 或提供高階積體電路 (MCU [8bit 以上]、類比 IC、SOC) 設計之技術服務，其所得免稅期間如下：

新興重要策略性產業屬於製造業及技術服務業部分獎勵辦法	期	間
第九次增資擴展免徵所得稅	97年1月1日	至101年12月31日

本公司截至九十五年度止之營利事業所得稅，業經稅捐稽徵機關核定。

六、每股盈餘

計算每股盈餘之分子及分母揭露如下：

	金額 (分子)		股數(分母) (仟股)	每股盈餘 (元)	
	稅 前	稅 後		稅 前	稅 後
九十七年度					
純 益	\$111,224	\$ 88,711			
基本每股盈餘					
屬於普通股股東之 純益	\$111,224	\$ 88,711	246,630	\$ 0.45	\$ 0.36
九十六年度					
純 益	\$387,848	\$359,208			
基本每股盈餘					
屬於普通股股東之 純益	\$387,848	\$359,208	244,462	\$ 1.59	\$ 1.47

計算每股盈餘時，無償配股之影響已列入調整，因追溯調整九十六年度稅後基本每股盈餘由 1.62 元減少為 1.47 元。

七、用人、折舊及攤銷費用

	九 十 七 年 度			九 十 六 年 度		
	屬於營業 成本者	屬於營業 費用者	合 計	屬於營業 成本者	屬於營業 費用者	合 計
用人費用						
薪資費用	\$ 34,317	\$118,852	\$153,169	\$ 34,607	\$125,348	\$159,955
退休金費用	2,570	8,893	11,463	2,240	7,856	10,096
勞健保費用	2,293	9,205	11,498	1,938	7,686	9,624
其他用人費用	1,215	6,123	7,338	1,110	6,052	7,162
	<u>\$ 40,395</u>	<u>\$143,073</u>	<u>\$183,468</u>	<u>\$ 39,895</u>	<u>\$146,942</u>	<u>\$186,837</u>
折舊費用	<u>\$ 24,200</u>	<u>\$ 12,810</u>	<u>\$ 37,010</u>	<u>\$ 34,909</u>	<u>\$ 11,242</u>	<u>\$ 46,151</u>
攤銷費用	<u>\$ 836</u>	<u>\$ 10,868</u>	<u>\$ 11,704</u>	<u>\$ 669</u>	<u>\$ 10,731</u>	<u>\$ 11,400</u>

八、關係人交易

(一)關係人之名稱及關係：

關 係 人 名 稱	與 本 公 司 之 關 係
英屬維京群島商偉詮國際公司 (偉詮國際公司)	本公司之子公司
益詮電子公司	本公司之子公司
盈銓投資公司	本公司之子公司
新詮電子公司	本公司董事為該公司監察人(註一)
ETREND TECHNOLOGY, INC.	本公司間接持股 100%之子公司
東莞普矽電子公司	本公司間接持股 100%之子公司

註一：該公司已於九十七年八月十八日解散。

(二)除財務報表及其他附註揭露者外，本公司與關係人之重大交易及餘額彙總如下：

	九 十 七 年		九 十 六 年	
	金 額	%	金 額	%
<u>全 年 度</u>				
營業收入淨額				
英屬維京群島商偉詮國 際公司	\$ 169,672	8	\$ 232,894	10
東莞普矽電子公司	1,656	-	-	-
益詮電子公司	678	-	565	-
新詮電子公司	-	-	5,674	-
	<u>\$ 172,006</u>	<u>8</u>	<u>\$ 239,133</u>	<u>10</u>
進 貨				
益詮電子公司	<u>\$ 9,039</u>	<u>1</u>	<u>\$ 8,081</u>	<u>-</u>
權利金支出				
新詮電子公司	<u>\$ 38</u>	<u>100</u>	<u>\$ 465</u>	<u>19</u>
佣金支出				
新詮電子公司	<u>\$ 58</u>	<u>1</u>	<u>\$ 698</u>	<u>6</u>
資訊服務費				
ETREND TECHNOLOGY, INC.				
	<u>\$ 2,232</u>	<u>33</u>	<u>\$ 3,148</u>	<u>87</u>
其他費用				
英屬維京群島商偉詮國 際公司	<u>\$ 11</u>	<u>-</u>	<u>\$ -</u>	<u>-</u>
租金收入(帳列其他收入)				
益詮電子公司	\$ 1,200	34	\$ 600	16
盈銓投資公司	11	-	-	-
	<u>\$ 1,211</u>	<u>34</u>	<u>\$ 600</u>	<u>16</u>
<u>年底餘額</u>				
應收票據				
益詮電子公司	<u>\$ 106</u>	<u>-</u>	<u>\$ 120</u>	<u>-</u>
應收關係人帳款				
英屬維京群島商偉詮國 際公司	\$ 68,337	100	\$ 135,241	99
東莞普矽電子公司	262	-	-	-
益詮電子公司	5	-	-	-
新詮電子公司	-	-	1,311	1
	<u>\$ 68,604</u>	<u>100</u>	<u>\$ 136,552</u>	<u>100</u>

(接次頁)

(承前頁)

	九 十 七 年		九 十 六 年	
	金 額	%	金 額	%
其他應收款				
益詮電子公司	\$ 168	3	\$ 52	-
代付款(帳列預付款項及其他流動資產)				
英屬維京群島商偉詮國際公司	\$ 51	-	\$ -	-
應付票據				
益詮電子公司	\$ 210	2	\$ 1,788	20
應付帳款				
益詮電子公司	\$ 292	-	\$ 1,006	-
新詮電子公司	-	-	231	-
	\$ 292	-	\$ 1,237	-
代收款(帳列應付費用及其他流動負債)				
英屬維京群島商偉詮國際公司	\$ -	-	\$ 4	-

本公司與關係人之進銷貨交易價格及條件與一般交易相當。

本公司對關係人之權利金支出、佣金支出及資訊服務費，係依合約規定，並無其他適當交易對象可資比較。

本公司對關係人之租金收入(帳列其他收入)，係依雙方租約議定，並無其他適當交易對象可資比較。

(三)董事、監察人及管理階層薪酬資訊：

	九 十 七 年 度	九 十 六 年 度
薪 資	\$ 15,129	\$ 20,382
獎 金	2,674	2,557
紅 利	-	21,466
	\$ 17,803	\$ 44,405

九十六年度之薪酬資訊包含九十七年度股東會決議之盈餘分配案，其中所分配予董事、監察人酬勞及管理階層之分紅。

由於尚未召開九十八年度股東會決議九十七年度之盈餘分配案，故上述九十七年度盈餘分配之資訊係參考過去經驗所估列。

二、金融商品資訊之揭露

(一) 本公司九十七及九十六年度未從事任何衍生性金融商品交易。

(二) 公平價值之資訊

非衍生性金融商品 資 產	九十七年十二月三十一日		九十六年十二月三十一日	
	帳面價值	公平價值	帳面價值	公平價值
現 金	\$ 442,767	\$ 442,767	\$ 275,825	\$ 275,825
備供出售金融資產－ 流動	563,706	563,706	1,057,884	1,057,884
應收票據	36,037	36,037	63,284	63,284
應收帳款－淨額	434,243	434,243	580,458	580,458
應收關係人帳款	68,604	68,604	136,552	136,552
其他應收款	4,827	4,827	13,483	13,483
以成本衡量之金融資 產－非流動	49,594	-	139,042	-
<u>負 債</u>				
應付票據	9,366	9,366	9,054	9,054
應付帳款	144,908	144,908	421,280	421,280

本公司估計金融商品公平價值所使用之方法及假設如下：

1. 短期金融商品以其在資產負債表上之帳面價值估計其公平價值，因為此類商品到期日甚近，其帳面價值應屬估計公平價值之合理基礎。此方法應用於現金、應收票據、應收帳款－淨額、應收關係人帳款、其他應收款、應付票據及應付帳款。
2. 備供出售金融資產若有活絡市場公開報價時，則以此市場價格為公平價值。
3. 以成本衡量之金融資產，其無活絡市場公開報價且實務上須以超過合理成本之金額方能取得可驗證公平價值，因此不列示其公平價值。

(三)本公司金融資產及金融負債之公平價值，以活絡市場之公開報價直接決定者，及以評價方法估計者分別為：

	公開報價決定之金額		評價方法估計之金額	
	九十七年 十二月三十一日	九十六年 十二月三十一日	九十七年 十二月三十一日	九十六年 十二月三十一日
<u>非衍生性金融商品</u>				
<u>資 產</u>				
現 金	\$ 442,767	\$ 275,825	\$ -	\$ -
備供出售金融資產一流 動	563,706	1,057,884	-	-
應收票據	-	-	36,037	63,284
應收帳款－淨額	-	-	434,243	580,458
應收關係人帳款	-	-	68,604	136,552
其他應收款	-	-	4,827	13,483
<u>負 債</u>				
應付票據	-	-	9,366	9,054
應付帳款	-	-	144,908	421,280

(四)本公司九十七年及九十六年十二月三十一日具利率變動之公平價值風險之金融資產分別為 108,789 仟元及 50,525 仟元；具利率變動之現金流量風險之金融資產分別為 333,978 仟元及 225,300 仟元。

(五)本公司九十七及九十六年度非以公平價值衡量且公平價值變動認列損益之金融資產或金融負債，其利息收入總額分別為 6,116 仟元及 5,272 仟元，利息費用總額分別為 25 仟元及 14 仟元。

(六)財務風險資訊

1.市場風險

本公司九十七及九十六年度均無以交易為目的之金融資產與負債，故市場價格風險並不重大。

2.信用風險

金融資產受到本公司之交易對方或他方未履合約之潛在影響，其影響包括本公司所從事金融商品之信用風險集中程度、組成要素、合約金額及其他應收款。本公司所持有之各種商品其最大信用風險金額與帳面價值相同。

3. 流動性風險

本公司之營運資金足以支應，故未有因無法籌措資金以履行合約義務之流動性風險。

本公司投資之以成本衡量金融資產均無活絡市場，故預期具有重大流動性風險。本公司投資備供出售之證券投資均具有活絡市場，故預期可輕易在市場上以接近公平價值之價格迅速出售。

三 部門別財務資訊

(一) 產業別資訊：不適用。

(二) 地區別資訊：不適用。

(三) 外銷銷貨資訊：

本公司九十七及九十六年度之外銷收入明細如下：

	九十七年度	九十六年度
亞洲	\$ 1,453,620	\$ 1,452,884
其他地區	159,585	164,866
	<u>\$ 1,613,205</u>	<u>\$ 1,617,750</u>

(四) 重要客戶資訊：

佔本公司營業收入淨額百分之十以上之客戶明細如下：

客 戶 名 稱	九十七年度		九十六年度	
	銷貨金額	所佔比例%	銷貨金額	所佔比例%
甲客戶	\$ 255,739	12	\$ 277,053	11
乙客戶	169,672	8	232,894	10

三 附註揭露事項

(一) 本期重大交易事項及(二) 轉投資事業相關資訊：

1. 資金貸與他人：無。

2. 為他人背書保證：無。

3. 期末持有有價證券情形：附表一。

4. 累積買進或賣出同一有價證券之金額達新台幣一億元或實收資本額百分之二十以上：無。

- 5.取得不動產之金額達新台幣一億元或實收資本額百分之二十以上：無。
 - 6.處分不動產之金額達新台幣一億元或實收資本額百分之二十以上：無。
 - 7.與關係人進、銷貨之金額達新台幣一億元或實收資本額百分之二十以上：附表二。
 - 8.被投資公司資訊：附表三。
 - 9.被投資公司從事衍生性商品交易：無。
- (三)大陸投資資訊：附表四。

偉詮電子股份有限公司及子公司
 期末持有有價證券情形

民國九十七年十二月三十一日

附表一

單位：除另予註明外，係
 新台幣千元及仟股

持有之公司	有價證券種類及名稱	與有價證券發行人之關係	帳列	科目	期股數 / 單位數	帳面金額	持股比例	市價	未備價	註
偉詮電子公司	股票									
台灣光罩公司	備供出售金融資產	-	備供出售金融資產	流動	13,822	\$ 116,658	-	\$ 116,658		註一
宜特科技公司	備供出售金融資產	-	備供出售金融資產	流動	4,731	113,061	-	113,061		註一
盟立自動化工公司	備供出售金融資產	-	備供出售金融資產	流動	5,769	101,241	-	101,241		註一
京元電子公司	備供出售金融資產	-	備供出售金融資產	流動	7,784	56,045	-	56,045		註一
智邦科技公司	備供出售金融資產	-	備供出售金融資產	流動	5,547	48,314	-	48,314		註一
超豐電子公司	備供出售金融資產	-	備供出售金融資產	流動	2,290	43,052	-	43,052		註一
科風公司	備供出售金融資產	-	備供出售金融資產	流動	1,928	21,884	-	21,884		註一
聯華電子公司	備供出售金融資產	-	備供出售金融資產	流動	2,904	21,577	-	21,577		註一
智原科技公司	備供出售金融資產	-	備供出售金融資產	流動	447	11,644	-	11,644		註一
中美矽晶公司	備供出售金融資產	-	備供出售金融資產	流動	118	7,942	-	7,942		註一
盈詮投資公司	採權益法之長期股權投資	本公司之子公司	採權益法之長期股權投資	投資	20,745	150,715	98	150,715		註二
英屬維京群島商偉詮國際公司	採權益法之長期股權投資	本公司之子公司	採權益法之長期股權投資	投資	8,164	142,166	100	142,166		註二
益詮電子公司	採權益法之長期股權投資	本公司之子公司	採權益法之長期股權投資	投資	6,739	14,320	67	14,320		註二
建成創業投資公司	以成本衡量之金融資產	-	以成本衡量之金融資產	非流動	2,500	13,253	5	13,253		註三
交大創業投資公司	以成本衡量之金融資產	-	以成本衡量之金融資產	非流動	1,285	13,046	3	13,046		註三
思源創業投資公司	以成本衡量之金融資產	-	以成本衡量之金融資產	非流動	1,000	6,700	3	6,700		註三
台灣眾鑫企業公司	以成本衡量之金融資產	-	以成本衡量之金融資產	非流動	440	6,400	3	6,400		註三
光基科技公司	以成本衡量之金融資產	-	以成本衡量之金融資產	非流動	619	6,329	2	6,329		註三
偉電科技公司	以成本衡量之金融資產	-	以成本衡量之金融資產	非流動	336	2,162	2	2,162		註三
WELTREND KOREA CO., LTD.	以成本衡量之金融資產	-	以成本衡量之金融資產	非流動	-	1,704	10	1,704		註三

(接次頁)

(承前頁)

持有之公司	有價證券種類及名稱	與有價證券發行人之關係	帳列科目	股數/單位數	帳面金額	持股比例	市價	未備註
英屬維京群島商律證 國際公司	DISPLAY POWER SEMICONDUCTORS, INC. 基金	-	以成本衡量之金融資產—非 流動	400	-	Series A 特別股	-	註三
	統一台灣動力基金 股票	-	備供出售金融資產—流動	4,975	22,288	-	22,288	註一
	台灣光罩公司	-	備供出售金融資產—流動	19	160	-	160	註一
	盟立自動化公司	-	備供出售金融資產—流動	1,650	28,958	-	28,958	註一
	超豐電子公司	-	備供出售金融資產—流動	2,660	50,008	-	50,008	註一
	ETREND TECHNOLOGY INC. 本公司之子公司	-	採權益法之長期股權投資	22,000	18,993	100	18,993	註二
	東莞普矽電子有限公司 本公司之子公司	-	採權益法之長期股權投資	-	8,162	100	8,162	註二
	AURORA SYSTEM INC.	-	以成本衡量之金融資產—非 流動	400	-	Series B 特別股	-	註三
	IDELL INC.	-	以成本衡量之金融資產—非 流動	250	-	Series A 特別股	-	註三
	盈銓投資公司	股票	-	以成本衡量之金融資產—非 流動	2,180	38,259	-	38,259
盟立自動化公司		-	備供出售金融資產—流動	2,470	46,436	-	46,436	註一
超豐電子公司		-	備供出售金融資產—流動	10	99	-	99	註一
高僑自動化科技公司		-	備供出售金融資產—流動	2,420	20,425	-	20,425	註一
台灣光罩公司		-	備供出售金融資產—非流動	161	694	-	694	註一
中國人造纖維公司		-	備供出售金融資產—非 流動	527	1,773	19	1,773	註三
崇佑投資公司		-	以成本衡量之金融資產—非 流動	743	9,245	1	9,245	註三
冠德光電公司		-	以成本衡量之金融資產—非 流動	956	1,438	7	1,438	註三
華藝數位公司		-	以成本衡量之金融資產—非 流動	1	-	-	-	註三
鴻益光電公司		-	以成本衡量之金融資產—非 流動	179	1,149	1	1,149	註三
偉電科技公司	股票	-	以成本衡量之金融資產—非 流動	200	3,000	1	3,000	註三
	台灣眾鑫企業公司	-	以成本衡量之金融資產—非 流動	37	147	-	147	註三
和喬科技公司	-	以成本衡量之金融資產—非 流動						

(接次頁)

(承前頁)

持 有 之 公 司	有 價 證 券 種 類 及 名 稱	與 有 價 證 券 發 行 人 之 關 係	帳 列 科 目	期 股 數 / 單 位 數	帳 面 金 額	持 股 比 率	市 價		備 註
							末	初	
益 詮 電 子 公 司	股 票 宜 特 科 技 公 司	—	備 供 出 售 金 融 資 產 — 流 動	495	\$ 11,838	-	\$ 11,838		註一
ETREND TECHNOLOGY INC.	股 票 超 豐 電 子 公 司	—	備 供 出 售 金 融 資 產 — 流 動	150	2,818	-	2,818		註一
	宜 特 科 技 公 司	—	備 供 出 售 金 融 資 產 — 流 動	706	16,855	-	16,855		註三
	IT SERV INC.	—	以 成 本 衡 量 之 金 融 資 產 — 非 流 動	850	-	4	-		

註一：係按九十七年十二月月底收盤價/基金淨資產價值計算。

註二：係按被投資公司九十七年度經會計師查核之財務報表計算。

註三：係按帳面價值列示。

註四：上列有價證券於九十七年十二月月底無提供擔保、質押借款或其他依約定受限制使用者。

偉詮電子股份有限公司及子公司

與關係人進、銷貨之金額達新台幣一億元或實收資本額百分之二十以上

民國九十七年一月一日至十二月三十一日

附表二

單位：新台幣仟元

進(銷)公司之	交易對象	關係	交易		情形		交易條件與一般交易不同原因		應收(付)票據、帳款		備註
			進(銷)貨金	額	佔總進(銷)貨之比率	授信期間	授信	期	額	佔總應收(付)票據、帳款之比率	
本公司	英屬維京群島商偉詮國際公司	本公司之子公司	銷	\$ 169,672	8	註一	\$ -	-	\$ 68,337	13	-

註一：主要係月結 150 天付款。

偉詮電子股份有限公司及子公司

被投資公司相關資訊

民國九十七年一月一日至十二月三十一日

附表三

單位：新台幣仟元

投資公司名稱	被投資公司名稱	所在地區	主要營業項目	原始投資金額	期末股數(仟股)	持比率(%)	持有金額		本公司被投資本期(損)益	本期認列之投資(損)益	備註
							未上期	帳面金額			
偉詮電子公司 英屬維京群島商偉詮國際公司	盈詮投資公司	台中市	投資	\$ 163,921	20,745	98	\$ 150,715	(\$ 13,595)	(\$ 13,266)	子公司	
	英屬維京群島商偉詮國際公司	英屬維京群島	投資	265,000	8,164	100	142,166	(5,255)	(5,255)	子公司	
英屬維京群島商偉詮國際公司	益詮電子公司	高雄市	研究、開發、設計、製造及銷售數位式、類比式及混合式積體電路及數位信號處理器精體電路業務推廣	269,336	6,739	67	14,320	(26,788)	(18,053)	子公司	
	ETREND TECHNOLOGY INC.	美國		70,037	22,000	100	18,993	(2,232)	(2,232)	子公司	
東莞普矽電子有限公司		中國東莞市	從事電子零組件進出口及一般進出口貿易業務	12,533	-	100	8,162	(4,784)	(4,784)	子公司	

註：依各該公司同期間經會計師查核之財務報表計算。

偉詮電子股份有限公司及子公司
大陸投資資訊

民國九十七年一月一日至十二月三十一日

附表四

單位：除另予註明者外，
為新台幣千元

大陸被投資公司名稱	主要營業項目	實收資本額	投資方式	本自累積投資金額	初期台灣匯出金額	本期匯出或收回投資金額		本自累積投資金額	本期台灣投資金額	本公司直接投資或間接投資之比例	本期認列損益(註二)	期末帳	投資價值	截至本期末止已回投資收益
						匯出	收回							
東莞矽電子有限公司	從事電子零組件進出口及一般進出口貿易業務	RMB2,775 仟元 (美金 395 仟元)	註一	\$ -	-	美金 395 仟元	\$ -	美金 395 仟元	100%	(RMB1,054 仟元)	RMB 1,678 仟元	\$ -	\$ -	

本期期末大陸赴台投資總額	美金 395 仟元 (\$12,533)	經濟部核准投資總額	美金 600 仟元 (\$19,680)	依經濟部規定赴大陸地區投資限額淨值之百分之六十或八千萬元(較高者)	\$1,393,762
--------------	-------------------------	-----------	-------------------------	-----------------------------------	-------------

註一：本公司投資英屬維京群島商偉詮國際公司，再透過該公司投資大陸公司，該投資已由經濟部投資審議委員會核准，核准投資金額為美金 600 仟元。
註二：係被投資公司同期間經會計師查核之財務報表計算。

五、最近年度經會計師查核簽證之母子公司合併財務報表。

關係企業合併財務報表聲明書

本公司民國九十七年度（自九十七年一月一日至十二月三十一日止）依「關係企業合併營業報告書關係企業合併財務報表及關係報告書編製準則」應納入編製關係企業合併財務報表之公司與依財務會計準則公報第七號應納入編製母子公司合併財務報表之公司均相同，且關係企業合併財務報表所應揭露相關資訊於前揭母子公司合併財務報表中均已揭露，爰不再另行編製關係企業合併財務報表。

特此聲明

公司名稱：偉詮電子股份有限公司



負責人：林 錫 銘



中 華 民 國 九 十 八 年 三 月 二 十 日

合併財務報表會計師查核報告

偉詮電子股份有限公司 公鑒：

偉詮電子股份有限公司及子公司民國九十七年及九十六年十二月三十一日之合併資產負債表，暨民國九十七年及九十六年一月一日至十二月三十一日之合併損益表、合併股東權益變動表及合併現金流量表，業經本會計師查核竣事。上開合併財務報表之編製係管理階層之責任，本會計師之責任則為根據查核結果對上開合併財務報表表示意見。

本會計師係依照會計師查核簽證財務報表規則及一般公認審計準則規劃並執行查核工作，以合理確信財務報表有無重大不實表達。此項查核工作包括以抽查方式獲取財務報表所列金額及所揭露事項之查核證據、評估管理階層編製財務報表所採用之會計原則及所作之重大會計估計，暨評估財務報表整體之表達。本會計師相信此項查核工作可對所表示之意見提供合理之依據。

依本會計師之意見，第一段所述合併財務報表在所有重大方面係依照證券發行人財務報告編製準則及一般公認會計原則編製，足以允當表達偉詮電子股份有限公司及子公司民國九十七年及九十六年十二月三十一日之合併財務狀況，暨民國九十七及九十六年度之合併經營成果與合併現金流量。

如合併財務報表附註三所述，偉詮電子股份有限公司及子公司自九十七年一月一日起，採用新發布之財務會計準則第三十九號「股份基礎給付之會計處理準則」，以及財團法人中華民國會計研究發展基金會於九十六年三月發布（九六）基秘字第○五二號函，員工分紅及董監酬勞應視為費用，而非盈餘之分配。

勤業眾信會計師事務所

會計師 林 政 治

會計師 黃 樹 傑

林政治



黃樹傑



行政院金融監督管理委員會核准文號
金管證六字第 0930160267 號

財政部證券暨期貨管理委員會核准文號
台財證六字第 0920123784 號

中 華 民 國 九 十 八 年 三 月 二 十 日

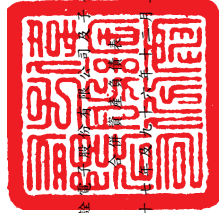

律師事務所

民國九十八年三月三十一日

單位：新台幣千元，惟
每股面額為元

代碼	資產	九十七年十二月三十一日		九十六年十二月三十一日		代碼	負債及股東權益	九十七年十二月三十一日		九十六年十二月三十一日	
		金額	%	金額	%			金額	%	金額	%
1100	流動資產					2120	流動負債				
1320	現金(附註四)	\$ 539,467	21	\$ 334,600	9	2140	應付票據	\$ 9,156	-	\$ 7,541	-
	備供出售金融資產—流動(附註二及五)	779,562	30	1,445,153	41	2140	應付帳款(附註十九)	158,341	6	438,527	13
1120	應收票據(附註二)	35,931	1	63,282	2	2160	應付所得稅(附註二及十六)	5,614	-	12,336	-
1140	應收帳款—淨額(附註二及六)	435,438	17	743,701	21	2170	應付費用及其他流動負債(附註十二)	39,290	2	50,301	1
1150	應收關係人帳款(附註十九)	-	-	1,311	-	21XX	流動負債合計	212,901	8	508,705	14
1160	其他應收款	76,275	3	31,293	1	2810	應計退休金負債(附註二及十三)	53,085	2	52,861	2
1210	存貨—淨額(附註二及七)	272,192	10	306,022	9	2XXX	負債合計	265,986	10	561,566	16
1286	遞延所得稅資產—流動(附註二及十六)	19,132	1	22,433	1		股東權益				
1298	預付款項及其他流動資產	30,479	1	32,283	1		母公司股東權益(附註二、十三及十四)				
11XX	流動資產合計	2,188,476	84	2,980,078	85	3110	股本	2,468,000	95	2,235,100	63
							股本—每股面額10元，額定—				
1450	投資	694	-	1,880	-		273,200 仟股，發行—九十七年				
1480	備供出售金融資產—非流動(附註二、五及九)	65,827	3	159,841	4		: 246,800 仟股；九十六年：				
14XX	以成本衡量之金融資產—非流動(附註二及八)	66,521	3	161,721	4		223,510 仟股				
	投資合計	66,521	3	161,721	4		資本公積				
1501	土地	97,341	4	97,340	3	3210	股票發行溢價	71,489	3	71,489	2
1521	房屋及設備	97,767	4	97,768	3	3260	長期投資	424	-	424	-
1531	機器設備	306,965	12	312,483	9	3270	合併溢額	31,097	1	31,097	1
1551	運輸設備	19,292	-	19,516	-	32XX	資本公積合計	103,010	4	103,010	3
1631	租賃改良	51,609	2	81,558	2		保留盈餘	320,123	12	284,985	8
1681	存項設備	28,734	1	33,159	1	3310	法定盈餘公積	43,762	1	-	-
15X1	合計	601,708	23	641,824	18	3320	特別盈餘公積	96,817	4	351,390	10
15X9	累計折舊	(369,727)	(14)	(401,091)	(11)	3350	未分配盈餘	460,702	17	636,375	18
1670	預付設備款	-	-	2,200	-	33XX	保留盈餘合計	6,863	-	4,387	-
15XX	固定資產—淨額	231,981	9	242,933	7	3420	股東權益其他項目	(1,143)	-	(1,143)	-
						3430	累積換算調整數	(714,496)	(27)	(47,006)	(1)
						3450	未認列為退休金成本之淨損失	(708,776)	(27)	(43,762)	(1)
1770	其他資產	2,297	-	2,297	-	34XX	金融商品之未實現損失	2,322,936	89	2,930,723	83
1820	遞延退休金成本(附註二及十三)	5,362	-	5,340	-		股東權益其他項目合計	10,668	1	25,916	1
1830	存出保證金	21,043	1	30,526	1	3610	少數股權(附註二)	2,333,604	90	2,956,639	84
1860	遞延費用—淨額(附註二及十一)	83,910	3	95,310	3	3XXX	股東權益合計	\$ 2,599,590	100	\$ 3,518,205	100
18XX	遞延所得稅資產—非流動(附註二及十六)	112,612	4	133,473	4		負債及股東權益總計	\$ 2,599,590	100	\$ 3,518,205	100
1XXX	其他資產合計	112,612	4	133,473	4						
	資產總計	\$ 2,599,590	100	\$ 3,518,205	100						

後附之附註係本合併財務報表之一部分。
(請參閱勤業眾信會計師事務所民國九十八年三月二十日查核報告)



會計主管：



經理人：



董事長：

偉詮電子股份有限公司及子公司

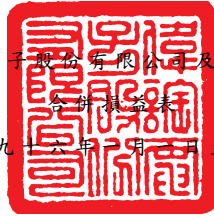

民國九十七年及九十六年一月一日起至十二月三十一日

單位：新台幣仟元，惟合併每股盈餘為元

代 碼	九 十 七 年 度		九 十 六 年 度	
	金 額	%	金 額	%
4110	\$ 2,204,940		\$ 2,463,614	
4170	13,917		12,312	
4100	2,191,023	100	2,451,302	100
5110	1,708,248	78	1,938,203	79
5910	482,775	22	513,099	21
營業費用（附註十八及十九）				
6100	105,135	5	110,142	5
6200	52,741	2	52,020	2
6300	159,959	7	163,630	7
6000	317,835	14	325,792	14
6900	164,940	8	187,307	7
營業外收入及利益				
7150	93,915	4	65,144	3
7110	6,592	1	5,776	-
7160	3,614	-	716	-
7130	3	-	101	-
7140	-	-	174,393	7
7480	4,262	-	5,739	-
7100	108,386	5	251,869	10
營業外費用及損失				
7540	\$ 136,086	7	\$ -	-
7570	25,774	1	12,380	-
7550	4,566	-	40,410	2
7530	26	-	157	-
7510	25	-	14	-
7880	4,006	-	2,619	-
7500	170,483	8	55,580	2
7900	102,843	5	383,596	15
8110	(23,196)	(1)	(28,706)	(1)
9600	\$ 79,647	4	\$ 354,890	14
歸屬子：				
9601	\$ 88,711	4	\$ 359,208	14
9602	(9,064)	-	(4,318)	-
	\$ 79,647	4	\$ 354,890	14
代 碼				
9750	合併每股盈餘（附註十七）		合併每股盈餘	
	\$ 0.45	\$ 0.36	\$ 1.59	\$ 1.47

後附之附註係本合併財務報表之一部分。

（請參閱勤業眾信會計師事務所民國九十八年三月二十日查核報告）

董事長：



經理人：



會計主管：



單位：新台幣仟元



後附之附註係本合併財務報表之一部分。

民國九十七年及九十八年十二月三十一日

母	公 司										總 計
	資 本 公 積		盈 餘		未 認 許 之 損 益		累 積 損 益		金 融 商 品 本 票		
	本 額	合 併 增 減	計 算 增 減	特 別 盈 餘 公 積	未 認 許 之 損 益	盈 餘 公 積	特 別 盈 餘 公 積	未 認 許 之 損 益	累 積 損 益	金 融 商 品 本 票	合 計
九十六年一月一日餘額	220,000	\$ 138,477	\$ 31,538	\$ 170,439	\$ 276,195	-	-	\$ 87,899	\$ 364,094	\$ 5,551	\$ 2,480,640
盈餘分配	-	-	-	-	8,790	-	-	(8,790)	-	-	-
提取法定盈餘公積	-	-	-	-	-	-	-	(65,100)	(65,100)	-	(65,100)
股東紅利-5%	-	-	-	-	-	-	-	(9,493)	(9,493)	-	(9,493)
員工紅利-現金	-	-	-	-	-	-	-	(2,373)	(2,373)	-	(2,373)
董事酬勞	-	-	-	-	-	-	-	-	-	-	-
少數股權減少	-	-	-	-	-	-	-	-	-	-	-
資本公積轉增資	6,510	(65,100)	(65,100)	-	-	-	-	359,208	359,208	-	359,208
九十六年度合併總地盤	-	-	-	-	-	-	-	-	-	-	-
換算調整數	-	-	-	-	-	-	-	(1,164)	(1,164)	-	(1,164)
備出售金融資產未實現損失之變動	-	-	-	-	-	-	-	(60,601)	(60,601)	-	(60,601)
處分庫藏股票	-	10,454	-	10,454	-	-	-	-	-	-	10,454
庫藏股註銷	(3,000)	(1,888)	(441)	(12,283)	-	-	-	(9,861)	(9,861)	-	(229,606)
九十六年十二月三十一日餘額	223,510	71,489	31,097	103,010	284,985	-	-	351,390	636,375	4,387	2,930,723
盈餘分配	-	-	-	-	35,138	-	-	(35,138)	-	-	-
提取特別盈餘公積	-	-	-	-	43,762	-	-	(43,762)	-	-	-
董事酬勞	-	-	-	-	-	-	-	(8,175)	(8,175)	-	(8,175)
員工紅利-現金	-	-	-	-	-	-	-	(958)	(958)	-	(958)
員工紅利-股票	3,174	-	-	-	-	-	-	(31,741)	(31,741)	-	(31,741)
股東紅利-現金(1%)	-	-	-	-	-	-	-	(22,351)	(22,351)	-	(22,351)
股東紅利-股票(9%)	20,116	-	-	-	-	-	-	(201,159)	(201,159)	-	(201,159)
九十七年度合併總地盤	-	-	-	-	-	-	-	88,711	88,711	-	88,711
換算調整數	-	-	-	-	-	-	-	-	-	2,476	2,476
備出售金融資產未實現損失之變動	-	-	-	-	-	-	-	-	-	(667,490)	(667,490)
買回庫藏股票	-	-	-	-	-	-	-	-	-	-	-
處分庫藏股票	-	-	-	-	-	-	-	-	-	-	-
九十七年十二月三十一日餘額	246,800	\$ 71,489	\$ 31,097	\$ 103,010	\$ 320,123	\$ 43,762	\$ 96,817	\$ 460,702	\$ 6,863	\$ 714,496	\$ 2,322,556
											\$ 10,688
											\$ 2,333,604

後附之附註係本合併財務報表之一部分。
(請參閱勤業眾信會計師事務所民國九十八年三月二十日查核報告)



董事長：



經理人：



會計主管：

偉詮電子股份有限公司及其子公司

合併現金流量表

民國九十七年及九十六年一月一日至十二月三十一日

單位：新台幣仟元

	九十七年度	九十六年度
營業活動之現金流量：		
歸屬予母公司股東之合併純益	\$ 88,711	\$ 359,208
歸屬予少數股權之合併純損	(9,064)	(4,318)
折 舊	38,132	47,330
攤 銷	12,052	12,718
處分投資淨損(益)	136,086	(174,393)
處分固定資產淨損	23	56
減損損失	4,566	40,410
遞延所得稅資產	14,701	15,944
提列退休金費用	224	2,170
營業資產及負債之淨變動		
應收票據	27,351	28,901
應收帳款	308,263	(74,683)
應收關係人帳款	1,311	(1,193)
其他應收款	(133,438)	27,329
存 貨	33,830	(46,567)
預付款項及其他流動資產	2,185	(17,157)
應付票據	1,615	(73,346)
應付帳款	(280,186)	24,021
應付所得稅	(6,722)	(2,558)
應付費用及其他流動負債	16,735	(8,049)
營業活動之淨現金流入	<u>256,375</u>	<u>155,823</u>
投資活動之現金流量		
取得備供出售金融資產	(1,203,452)	(4,547,772)
處分備供出售金融資產價款	1,122,145	4,067,288
增加以成本衡量之金融資產—非流動	-	(3,500)
處分以成本衡量之金融資產價款	84,000	-
以成本衡量之金融資產—非流動退還股款	1,428	6,735
購置固定資產	(28,150)	(68,778)
處分固定資產價款	558	1,520
存出保證金增加	(22)	(63)
遞延費用增加	(\$ 2,569)	(\$ 15,739)
受限制資產減少	-	518
投資活動之淨現金流出	<u>(26,062)</u>	<u>(559,791)</u>
融資活動之現金流量		
董監事酬勞	(8,175)	(2,373)
員工現金紅利	(958)	(9,493)
股東現金紅利	(22,351)	(65,100)
庫藏股票買回成本	(21,214)	-
庫藏股票處分價款	21,214	229,606
少數股權減少	-	(1,921)
融資活動之淨現金流(出)入	<u>(31,484)</u>	<u>150,719</u>
現金淨增加(減少)數	198,829	(253,249)
匯率影響數	6,038	55
年初現金餘額	<u>334,600</u>	<u>587,794</u>
年底現金餘額	<u>\$ 539,467</u>	<u>\$ 334,600</u>

現金流量資訊之補充揭露：

支付所得稅	\$ 14,680	\$ 15,256
支付利息	<u>\$ 24</u>	<u>\$ 14</u>

僅有部份現金收付之投資活動

購買備供出售金融資產價款		
取得備供出售金融資產	(1,210,802)	(\$ 4,517,027)
應付投資款增加(減少)	<u>7,350</u>	<u>(30,745)</u>
支付淨額	<u>(1,203,452)</u>	<u>(\$ 4,547,772)</u>
處分備供出售金融資產價款		
處分備供出售金融資產	\$ 1,074,101	\$ 3,938,330
應收投資款減少	<u>48,044</u>	<u>146,132</u>
收取淨額	<u>1,122,145</u>	<u>\$ 4,084,462</u>

後附之附註係本合併財務報表之一部分。

(請參閱勤業眾信會計師事務所民國九十八年三月二十日查核報告)

董事長：



經理人：



會計主管：



偉詮電子股份有限公司及子公司

合併財務報表附註

民國九十七及九十六年度

(除另予註明外，金額係以新台幣仟元為單位)

一、公司沿革及營業

偉詮電子股份有限公司(以下簡稱本公司)於七十八年七月成立於新竹科學工業園區，並於同年九月開始營業，主要營業項目為研究、開發、生產、測試及銷售數位、類比混合式特殊應用積體電路、數位式及類比式積體電路等。

本公司股票自八十九年九月起在台灣證券交易所上市買賣。

本公司之子公司為英屬維京群島商偉詮國際股份有限公司(偉詮國際公司)、盈銓投資股份有限公司(盈銓投資公司)及益詮電子股份有限公司(益詮電子公司)。而偉詮國際公司之子公司為 ETREND TECHNOLOGY,INC.(ETREND)及東莞普矽電子公司(東莞普矽公司，九十七年月設立)。截至九十七年底止，本公司與子公司之投資關係及持股比例如下列圖表：

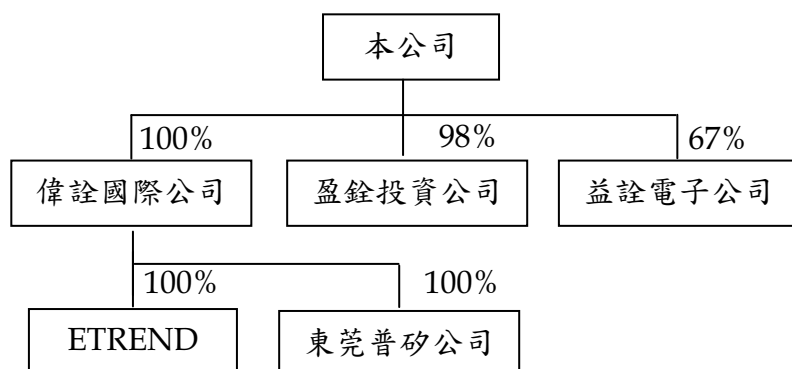

益詮電子公司係從事研究、開發、設計、製造及銷售數位式、類比式及混合式積體電路及數位信號處理器積體電路；偉詮國際公司及盈銓投資公司係從事各項投資業務；ETREND 則為本公司從事業務推廣；東莞普矽公司係從事電子零組件進出口及一般進出口貿易業務。

截至九十七年及九十六年底止，本公司及子公司員工人數分別為 266 人及 244 人。

二、重要會計政策之彙總說明

本合併財務報表係依照證券發行人財務報告編製準則及一般公認會計原則編製。依照前述準則、法令及原則編製財務報表時，本公司及子公司對於備抵呆帳、提列存貨損失、固定資產折舊、遞延費用攤銷、資產減損及退休金等之提列，必須使用合理之估計金額，因估計涉及判斷，實際結果可能有所差異。

重要會計政策彙總說明如下：

合併財務報表編製準則

(一)本公司直接或透過子公司間接持有被投資公司有表決權之股份超過百分之五十以上者，即對該等公司具有控制能力，其財務報表予以合併。編製合併財務報表時，母子公司間重大之交易及其餘額，業已全數銷除。

(二)九十七及九十六年度合併財務報表編製主體如下：

投資公司名稱	子公司名稱	九十七年十二	九十六年十二	說明
		月三十一日所 持股權百分比	月三十一日所 持股權百分比	
偉詮公司	偉詮國際公司	100%	100%	子公司
	盈銓投資公司	98%	97%	子公司
	益詮電子公司	67%	67%	子公司
偉詮國際公司	ETREND	100%	100%	子公司
	東莞普矽公司	100%	-	子公司

本合併財務報表對其他少數股權股東持有盈銓投資公司及益詮電子公司之股份列於少數股權及少數股權損益項下。

資產與負債區分流動與非流動之標準

流動資產包括現金，以及預期於資產負債表日後一年內變現或耗用之資產；固定資產、遞延費用及其他不屬於流動資產之資產為非流動資產。流動負債為須於資產負債表日後一年內清償之負債，負債不屬於流動負債者為非流動負債。

備供出售金融資產

備供出售金融資產於原始認列時，以公平價值衡量，並加計取得之交易成本；後續評價以公平價值衡量，且其價值變動列為股東權益調整項目。累積之利益或損失於金融資產除列時，列入當年度損益。依交易慣例購買或出售金融資產時，採用交易日會計處理。

公平價值之基礎：開放型基金受益憑證係資產負債表日之淨資產價值，國內上市（櫃）證券係資產負債表日之收盤價。

現金股利於除息日認列收益，但依據投資前淨利宣告之部分，係自投資成本減除。股票股利不列為投資收益，僅註記股數增加，並按增加後之總股數重新計算每股成本。

若有減損之客觀證據，則認列減損損失。若後續期間減損金額減少，備供出售權益商品之減損減少金額認列為股東權益調整項目。

收入認列及應收帳款、備抵呆帳

本公司及子公司係於貨物之所有權及顯著風險移轉（一般係於運出時移轉）予客戶時認列營業收入，因其獲利過程大部分已完成，且已實現或可實現。去料加工時，加工產品之所有權及顯著風險並未移轉，是以去料時不作銷貨處理。

營業收入係按本公司及子公司與買方所協議交易對價（考量商業折扣及數量折扣後）之公平價值衡量；惟銷貨收入之對價為一年期以內之應收款時，其公平價值與到期值差異不大且交易量頻繁，則不按設算利率計算公平價值。

備抵呆帳係按應收款項之帳齡及收回可能性評估認列。本公司及子公司係依據對客戶之應收帳齡分析，定期評估應收帳款之收回可能性。

存 貨

存貨包括原料、在製品、製成品及商品，係以成本與市價孰低法評價。比較成本與市價孰低時，係以全體項目為比較基礎。存貨成本之計算採用加權平均法。市價基礎：原料為重置成本，商品、製成品及在製品為淨變現價值。廢料及呆滯料件則予提列存貨損失。

以成本衡量之金融資產

無法可靠衡量公平價值之權益商品投資，包括未上市（櫃）股票及興櫃股票等，以原始認列之成本衡量。股利之會計處理，與備供出售金融資產相似。若有減損之客觀證據，則認列減損損失，此減損金額不予迴轉。

固定資產

固定資產以成本減累計折舊計價。重大之增添、更新及改良作為資本支出；修理及維護支出則作為當年度費用。

資產負債表日評估是否有跡象顯示固定資產可能發生減損，若有減損之跡象存在時，應即估計該資產之可回收金額。倘固定資產以其相關可回收金額衡量帳面價值有重大減損時，就其減損部分認列損失。嗣後若固定資產可回收金額增加時，將減損損失之迴轉認列為利益，惟固定資產於減損損失迴轉後之帳面價值，不得超過該項資產在未認列減損損失之情況下，減除應提列折舊後之帳面價值。

折舊係按平均法依下列耐用年數計算提列：房屋及設備，五至五十年；機器設備，二至五年；運輸設備，五年；租賃改良，五年；什項設備，二至十年。

耐用年限屆滿仍繼續使用之固定資產，則就其殘值按重行估計可使用年數繼續提列折舊。

固定資產出售或報廢時，其相關成本及累計折舊均自帳上減除。處分固定資產之利益或損失，依其性質列為當年度之營業外利益或損失。

遞延費用

研究階段之支出於發生時認列為費用；發展階段之支出於符合規定條件時，認列為無形資產，採用直線法依其耐用年限攤銷，不符合規定條件則列為當年度費用。

遞延費用係電腦軟體及會員費，以平均法按下列年限攤銷：電腦軟體，五至十年；會員費，五年；專門技術，三年。

資產負債表日評估是否有跡象顯示遞延費用可能發生減損，若有減損之跡象存在時，應即估計該資產之可回收金額。倘遞延費用以其

相關可回收金額衡量帳面價值有重大減損時，就其減損部分認列損失。嗣後若遞延費用可回收金額增加時，將減損損失之迴轉認列為利益，惟遞延費用於減損損失迴轉後之帳面價值，不得超過該項資產在未認列減損損失之情況下，減除應提列攤銷後之帳面價值。

資本支出與收益支出之劃分

凡支出之效益及於以後各期者列為資產。其效益僅及於當年度或無效者，列為費用或損失。

退休金

屬確定給付退休辦法之退休金係按精算結果認列；屬確定提撥退休辦法之退休金，係於員工提供服務之期間，將應提撥之退休金數額認列為當年度費用。

庫藏股票

本公司收回已發行股票作為庫藏股票時，將所支付之成本借記庫藏股票，列為股東權益之減項，而不列於資產項下。處分時，處分價格若高於帳面價值，其差額貸記「資本公積－庫藏股票交易」；若低於帳面價值，其差額沖抵同種類庫藏股票之交易所產生之資本公積，如有不足則借記保留盈餘。

公司註銷庫藏股票時，應貸記「庫藏股票」，並按股權比例借記「資本公積－股票發行溢價」與股本。庫藏股票之帳面價值如高於面值與股票發行溢價之合計數時，其差額應沖銷同種類庫藏股票所產生之資本公積，如有不足再借記保留盈餘；庫藏股票之帳面價值如低於面值與股票發行溢價之合計數時，其差額應貸記同種類庫藏股票交易所產生之資本公積。

所得稅

所得稅係作跨期間之分攤，可減除暫時性差異、未使用虧損扣抵及投資抵減之所得稅影響數認列為遞延所得稅資產，並評估其可實現性，認列備抵評價金額；應課稅暫時性差異之所得稅影響數則認列為遞延所得稅負債。遞延所得稅資產或負債依其相關資產或負債之分類劃分為流動或非流動項目，無相關之資產或負債者，依預期迴轉期間之長短劃分為流動或非流動項目。

購置機器設備、研究發展、人才培訓及股權投資等所產生之所得稅抵減，採當期認列法處理。

以前年度應付所得稅之調整，列入當年度所得稅。

本公司及國內子公司依所得稅法規定計算之未分配盈餘加徵百分之十之所得稅，列為股東會決議年度之所得稅費用。

外幣交易及外幣財務報表之換算

非衍生性商品之外幣交易所產生之各項外幣資產、負債、收入或費用，按交易日之即期匯率折算新台幣金額入帳。外幣資產負債實際收付結清時，所產生之兌換差額，作為當年度損益。

資產負債表日之外幣貨幣性資產或負債，按該日即期匯率予以調整，兌換差額列為當年度損益。

資產負債表日之外幣非貨幣性資產以成本衡量者，則按交易日之歷史匯率衡量。

國外子公司之財務報表換算為新台幣表達時，資產及負債科目按資產負債表日之即期匯率換算；股東權益除年初保留盈餘以上年底換算後之餘額結轉外，其餘均按歷史匯率換算；損益科目則按當年度加權平均匯率換算。換算所產生之兌換差額，則列為股東權益項下之「累積換算調整數」。

前述即期匯率係以主要往來銀行之中價為評價基礎。

三、會計變動之理由及其影響

(一) 員工分紅及董監酬勞會計處理

本公司及子公司自九十七年一月一日起，採用財團法人中華民國會計研究發展基金會於九十六年三月發布（九六）基秘字第○五二號函，員工分紅及董監酬勞應視為費用，而非盈餘之分配。此項會計變動，對於本公司九十七年度合併財務報表並無影響。

(二) 股份基礎給付之會計處理準則

本公司及子公司自九十七年一月一日起，採用新發布之財務會計準則公報第三十九號「股份基礎給付之會計處理準則」。此項會計變動，對於本公司九十七年度合併財務報表並無影響。

(三) 無形資產之會計處理準則

本公司及子公司自九十六年一月一日起，採用新發佈之財務會計準則公報第三十七號「無形資產之會計處理準則」，並於適用日重新評估已認列無形資產之耐用年限或攤銷方法。此項會計變動，對本公司九十七及九十六年度合併財務報表並無影響。

四. 現 金

	九 十 七 年 十二月三十一日	九 十 六 年 十二月三十一日
定期存款	\$353,645	\$169,150
外幣存款	104,298	116,568
活期存款	81,396	48,657
支票存款	<u>41</u>	<u>31</u>
	539,380	334,406
零 用 金	<u>87</u>	<u>194</u>
	<u>\$539,467</u>	<u>\$334,600</u>

截至九十七年底，本公司外幣存款餘額中分別有港幣 31 仟元及美金 1 仟元存放於香港；九十六年底，本公司外幣存款餘額中有港幣 138 仟元及美金 13 仟元存放於香港。

五. 備供出售金融資產—流動

	九 十 七 年 十二月三十一日	九 十 六 年 十二月三十一日
國內上市（櫃）證券	\$ 757,968	\$ 1,401,262
開放型基金	22,288	45,771
減：列為非流動	(<u>694</u>)	(<u>1,880</u>)
	<u>\$ 779,562</u>	<u>\$ 1,445,153</u>

六. 應收帳款—淨額

	九 十 七 年 十二月三十一日	九 十 六 年 十二月三十一日
應收帳款	\$447,307	\$758,275
備抵呆帳	(<u>11,869</u>)	(<u>14,574</u>)
	<u>\$435,438</u>	<u>\$743,701</u>

七、存貨－淨額

	九 十 七 年 十二月三十一日	九 十 六 年 十二月三十一日
商 品	\$151,977	\$162,087
製 成 品	52,907	84,868
在 製 品	99,203	97,000
原 料	<u>18,879</u>	<u>10,462</u>
	322,966	354,417
備抵存貨損失	(<u>50,774</u>)	(<u>48,395</u>)
	<u>\$272,192</u>	<u>\$306,022</u>

八、以成本衡量之金融資產－非流動

	九 十 七 年 十二月三十一日	九 十 六 年 十二月三十一日
<u>普 通 股</u>		
建成創業投資公司	\$ 13,253	\$ 13,253
交大創業投資公司	13,046	14,494
台灣眾鑫企業公司	9,400	9,400
冠德光電公司	9,245	11,287
思源創業投資公司	6,700	6,700
光基科技公司	6,329	6,329
偉電科技公司	2,792	2,792
崇佑投資公司	1,773	3,887
WELTREND KOREA CO., LTD.	1,704	1,704
華藝數位藝術公司	1,438	1,848
和喬科技公司	147	147
數位聯合電信公司	-	88,000
鴻益光電公司	-	-
IT SERV INC.	-	-
VEN GLOBAL INTER- NATIONAL FUND	-	-
DISPLAY POWER SEMICONDUCTORS, INC.	-	-
	<u>65,827</u>	<u>159,841</u>
<u>特 別 股</u>		
AURORA SYSTEM INC.	-	-
IDELL INC.	-	-
	<u>-</u>	<u>-</u>
	<u>\$ 65,827</u>	<u>\$159,841</u>

思源創業投資公司於九十六年四月清算資產收回現金 3,300 仟元。

VEN GLOBAL INTERNATIONAL FUND 於九十六年四月清算資產，收回現金 3,435 仟元。

交大創業投資公司於九十七年六月辦理減資收回股款 1,428 仟元；認列投資損失 20 仟元，帳列營業外費用及損失—處分投資損失項下。

本公司於九十七年七月三十一日出售數位聯合電信公司股份 4,000 仟股，認列投資損失 4,000 仟元，帳列營業外費用及損失—處分投資損失項下。

本公司及子公司於九十六年度，依投資 AURORA SYSTEM 公司、建成創業投資公司、華藝數位藝術公司、偉電科技股份有限公司、冠德光電公司及鴻益光電公司之相關可回收金額評估，分別認列減損損失 13,139 仟元、11,747 仟元、7,847 仟元、4,847 仟元、2,822 仟元及 8 仟元，帳列營業外費用及損失—減損損失項下。

本公司及子公司於九十七年度，依投資崇佑投資公司、冠德光電公司及華藝數位公司之相關可回收金額評估，分別認列減損損失 2,114 仟元、2,042 仟元及 410 仟元，帳列營業外費用及損失—減損損失項下。

本公司及子公司所持有之上述股票投資，因無活絡市場公開報價且其公平價值無法可靠衡量，故以成本衡量。

九、備供出售金融資產—非流動

	九 十 七 年 十二月三十一日	九 十 六 年 十二月三十一日
國內上市證券—中國人造纖維公司	\$ <u>694</u>	\$ <u>1,880</u>

上述股票投資因依證期局指示待擴廠獲利後所配發之股票股利才能上市買賣，致所持有之中纖公司股票因而受交易限制，故帳列為備供出售金融資產—非流動。

十、固定資產

	九 十 七 年 十二月三十一日	九 十 六 年 十二月三十一日
累計折舊		
房屋及設備	\$ 22,674	\$ 20,316
機器設備	269,344	270,039
運輸設備	17,187	9,417
租賃改良	38,429	73,312
什項設備	<u>22,093</u>	<u>28,007</u>
	<u>\$369,727</u>	<u>\$401,091</u>

十一、遞延費用－淨額

	九 十 七 年 十二月三十一日	九 十 六 年 十二月三十一日
電腦軟體	\$ 21,043	\$ 30,026
會員費	-	500
	<u>\$ 21,043</u>	<u>\$ 30,526</u>

十二、應付費用及其他流動負債

	九 十 七 年 十二月三十一日	九 十 六 年 十二月三十一日
應付投資款	\$ 24,458	\$ 17,108
應付獎金	11,614	27,507
其 他	<u>3,718</u>	<u>5,686</u>
	<u>\$ 39,790</u>	<u>\$ 50,301</u>

十三、退休金

適用「勞工退休金條例」之退休金制度，係屬確定提撥退休辦法，自九十四年七月一日起，依員工每月薪資百分之六提撥至勞工保險局之個人退休金專戶。本公司及國內子公司九十七及九十六年度分別認列之退休金成本為 8,151 仟元及 7,100 仟元。

本公司及益詮電子公司適用「勞動基準法」之退休金制度，係屬確定給付退休辦法，每位員工之服務年資十五年以內者（含），每服務滿一年可獲得二個基數，超過十五年者每增加一年可獲得一個基數，總計最高以四十五個基數為限。員工退休金之支付，係根據服務年資及核准退休日前六個月平均工資（基數）計算。本公司及益詮電子公

司按員工每月薪資總額百分之二提撥員工退休基金，交由勞工退休準備金監督委員會以該委員會名義存入台灣銀行之專戶。

屬確定給付退休辦法之退休金相關資訊揭露如下：

(一)淨退休金成本為：

	九 十 七 年 度	九 十 六 年 度
服務成本	\$ 1,879	\$ 1,814
利息成本	2,742	2,428
退休基金資產預期報酬	(707)	(632)
攤銷數	<u>535</u>	<u>466</u>
淨退休金成本	<u>\$ 4,449</u>	<u>\$ 4,076</u>

(二)員工及委任經理人退休基金提撥狀況與帳載應計退休金負債之調節如下：

	九 十 七 年 十二月三十一日	九 十 六 年 十二月三十一日
給付義務		
既得給付義務	\$ 35,380	\$ 37,745
非既得給付義務	<u>34,664</u>	<u>33,712</u>
累積給付義務	70,044	71,457
未來薪資增加之影響數	<u>21,782</u>	<u>12,927</u>
預計給付義務	91,826	84,384
退休基金資產公平價值	(<u>21,535</u>)	(<u>21,779</u>)
提撥狀況	70,291	62,605
未認列過度性淨給付義務	(2,784)	(3,208)
未認列退休金損失	(17,978)	(10,100)
補列之退休金負債	<u>-</u>	<u>2,187</u>
應計退休金負債	<u>\$ 49,529</u>	<u>\$ 51,484</u>
退休辦法之既得給付	<u>\$ 12,505</u>	<u>\$ 37,745</u>

(三)退休金給付義務之精算假設為：

	九 十 七 年 十二月三十一日	九 十 六 年 十二月三十一日
折現率	3.25%	3.25%
未來薪資水準增加率	2.50%	2.50%
退休基金資產預期投資報酬率	3.25%	3.25%

(四)退休金提撥及支付情況：

	九十七年度	九十六年度
本年度提撥	<u>\$ 1,690</u>	<u>\$ 1,862</u>
本年度支付	<u>(\$ 2,683)</u>	<u>\$ -</u>

四.股東權益

依照法令規定，資本公積除填補公司虧損外，不得使用，但超過票面金額發行股票所得之溢價（包括以超過面額發行普通股、因合併而發行股票之股本溢價及庫藏股票交易等），得撥充股本，其撥充股本每年以實收股本之一定比率為限。因長期股權投資產生之資本公積，不得作為任何用途。

依據本公司章程規定，每年於完納稅捐及彌補虧損後，應先提列百分之十為法定盈餘公積及依法令規定提列之特別盈餘公積，再就其餘額及依法令規定提列之特別盈餘公積迴轉數做如下分配：

- 1.員工紅利百分之十二；
- 2.董監事酬勞百分之三；
- 3.其餘依股東會決議分配之。

本公司分配盈餘時，必須依法令規定就股東權益減項（惟庫藏股票除外）餘額提列特別盈餘公積；嗣後股東權益減項金額如有減少時，可就減少金額自特別盈餘公積轉回未分配盈餘。

法定盈餘公積應提撥至其餘額達公司實收股本總額時為止。法定盈餘公積得用以彌補虧損；當其餘額已達實收股本百分之五十時，得以其半數撥充股本。

本公司之股利政策係股利之發放應考量財務結構之健全與穩定，並依據公司成長需求擬定當年度發放現金股利與股票股利之比例。現金股利之分派比例不低於股利總額之百分之十。

分配未分配盈餘時，除屬非中華民國境內居住者之股東外，其餘股東可獲配按股利分配日之稅額扣抵比率計算之股東可扣抵稅額。

本公司分別於九十七年六月十三日及九十六年六月十五日舉行股東常會，分別決議九十六及九十五年度盈餘分配案及每股股利如下：

	盈 餘 分 配 案		每 股 股 利 (元)	
	九十六年度	九十五年度	九十六年度	九十五年度
法定盈餘公積	\$ 35,138	\$ 8,790	\$ -	\$ -
特別盈餘公積	43,762	-	-	-
董監事酬勞	8,175	2,373	-	-
員工紅利—現金	958	9,493	-	-
員工紅利—股票	31,741	-	-	-
股東紅利—現金	22,351	65,100	0.10	0.30
股東紅利—股票	201,159	-	0.90	-
	<u>\$ 343,284</u>	<u>\$ 85,756</u>		

上述盈餘分配總金額分別與本公司九十七年三月二十五日及九十六年三月二十七日之董事會決議並無差異。

本公司九十七年度之盈餘分配案，截至會計師查核報告出具日止，尚未經董事會通過。

有關本公司董事會通過擬議及股東會決議之員工紅利及董監酬勞資訊，請至台灣證券交易所「公開資訊觀測站」查詢。

金融商品未實現損益

九十七及九十六年度金融商品未實現損益之變動組成項目如下：

	九 十 七 年 度	九 十 六 年 度
<u>備供出售金融資產</u>		
年初餘額	(\$ 47,006)	\$ 13,595
直接認列為股東權益調整項目	(667,490)	(60,601)
年底餘額	<u>(\$714,496)</u>	<u>(\$ 47,006)</u>

累積換算調整數

九十七及九十六年度換算調整數之變動組成項目如下：

	九 十 七 年 度	九 十 六 年 度
年初餘額	\$ 4,387	\$ 5,551
外幣財務報表換算所產生之兌換差額之變動	2,476	(1,164)
年底餘額	<u>\$ 6,863</u>	<u>\$ 4,387</u>

五、庫藏股票

(單位：仟股)

收回原因	年初股數	本年度增加	本年度減少	年底股數
<u>九十七年度</u>				
轉讓股份予員工	<u>-</u>	<u>2,000</u>	<u>2,000</u>	<u>-</u>
<u>九十六年度</u>				
轉讓股份予員工	<u>15,465</u>	<u>-</u>	<u>15,465</u>	<u>-</u>

根據證券交易法規定，公司買回股份不得超過已發行股份總數百分之十，收回股份之總金額不得逾保留盈餘加發行股份溢價及已實現之資本公積；買回之股份，不得質押，且於未轉讓前不得享有股東權利。

本公司經九十三年三月二十三日董事會決議為轉讓股份予員工而買回本公司普通股，並自九十三年三月二十四日至九十三年五月二十三日，自台灣證券集中市場買回本公司普通股股份 10,815 仟股，計 274,783 仟元。本公司分別於九十五年一月二十日、九十六年二月十二日及九十六年三月五日轉讓 350 仟股、3,733 仟股及 3,732 仟股予員工，並將剩餘股數 3,000 仟股於九十六年三月二十八日全數註銷。

本公司經九十五年七月七日董事會決議為轉讓股份予員工而買回本公司普通股，並自九十五年七月十日至九十五年九月九日，自台灣證券集中市場買回本公司普通股股份 5,000 仟股，計 53,403 仟元。並於九十六年二月十二日及九十六年三月五日分別轉讓 2,500 仟股及 2,500 仟股予員工。

本公司經九十七年九月十八日董事會決議為轉任予員工而買回本公司普通股，並自九十七年九月十九日至九十七年十一月十八日，自台灣證券集中市場買回本公司普通股 2,000 仟股，計 21,214 仟元。並於九十七年十二月十九日轉讓 2,000 仟股予員工。

六、所得稅

(一)所得稅費用構成項目如下：

	九十七年度	九十六年度
當年度估列之所得稅		
國內	(\$ 4,969)	\$ -
國外	(458)	(66)
	(5,427)	(66)
遞延所得稅		
國內	(14,701)	(33,027)
未分配盈餘加徵	(810)	-
以前年度所得稅調整	(2,258)	219
備抵評價調整數	-	17,083
基本稅額應納稅額	-	(12,915)
	<u>(\$ 23,196)</u>	<u>(\$ 28,706)</u>

(二)遞延所得稅資產明細如下：

	九十七年 十二月三十一日	九十六年 十二月三十一日
流動		
投資抵減	\$ 27,376	\$ 29,984
虧損扣抵	-	13,317
暫時性差異	3,393	7,000
備抵評價	(11,637)	(27,868)
	<u>\$ 19,132</u>	<u>\$ 22,433</u>
非流動		
投資抵減	\$121,096	\$125,787
虧損扣抵	39,194	23,954
暫時性差異	1,846	3,093
備抵評價	(78,226)	(57,524)
	<u>\$ 83,910</u>	<u>\$ 95,310</u>

本公司及國內子公司九十七年及九十六年底用以計算遞延所得稅資產之有效稅率均為 25%。

(三)兩稅合一相關資訊：

	九十七年 十二月三十一日	九十六年 十二月三十一日
可扣抵稅額帳戶餘額		
本公司	<u>\$ 5,741</u>	<u>\$ 22,658</u>

本公司九十七及九十六年度預計及實際盈餘分配之稅額扣抵比率分別為 5.92% 及 12.15%。

由於本公司得分配予股東之可扣抵稅額，應以股利盈餘分配日之股東可扣抵稅額帳戶之餘額為計算基礎。因是九十七年度預計盈餘分配之稅額扣抵比率可能會因本公司依所得稅法規定預計可能產生之各項可扣抵稅額與實際不同而須調整。

(四)本公司九十七年及九十六年底中屬八十六年度(含)以前之未分配盈餘均為零元。

(五)截至九十七年底止，本公司及子公司所得稅抵減相關資訊如下：

法令依據	抵減項目	可抵減總額	尚未抵減餘額	最後抵減年度
所得稅法	虧損扣抵	\$ 12,862	\$ 12,862	一〇二
		9,202	9,202	一〇三
		3,829	3,829	一〇四
		3,355	3,355	一〇五
		4,826	4,826	一〇六
		5,120	5,120	一〇七
		<u>\$ 39,194</u>	<u>\$ 39,194</u>	
促進產業升級條例	機器設備投資抵減	\$ 1,174	\$ -	九十七
		394	394	九十八
		61	61	九十九
		573	573	一〇〇
		213	213	一〇一
		<u>\$ 2,415</u>	<u>\$ 1,241</u>	
促進產業升級條例	研究發展支出投資抵減	\$ 24,964	\$ -	九十七
		26,329	18,455	九十八
		37,725	37,725	九十九
		35,887	35,887	一〇〇
		28,498	28,498	一〇一
		<u>\$153,403</u>	<u>\$120,565</u>	
促進產業升級條例	人才培訓支出投資抵減	\$ 123	\$ -	九十七
		60	60	九十八
		60	60	九十九
		72	72	一〇〇
		<u>\$ 315</u>	<u>\$ 192</u>	
促進產業升級條例	新興重要策略性產業股東投資抵減	\$ 8,467	\$ 8,467	九十八
		18,007	18,007	九十九
		<u>\$ 26,474</u>	<u>\$ 26,474</u>	

(六)本公司製造及銷售電腦及通訊用數位、類比混合式特殊應用積體電路及數位式特殊應用積體電路之所得免稅期間如下：

<u>科學工業園區設置管理條例</u>	<u>期</u>	<u>間</u>
第六次增資擴展免徵所得稅	93年1月1日至96年12月31日	
第七次增資擴展免徵所得稅	94年1月1日至97年12月31日	
第八次增資擴展免徵所得稅	95年1月1日至98年12月31日	

(七)本公司製造及銷售高階積體電路 (MCU[8bit 以上]、類比 IC、SOC) 或提供高階積體電路 (MCU[8bit 以上]、類比 IC、SOC) 設計之技術服務，其所得免稅期間如下：

<u>新興重要策略性產業屬於製造業及技術服務業部分獎勵辦法</u>	<u>期</u>	<u>間</u>
第九次增資擴展免徵所得稅	97年1月1日至101年12月31日	

本公司截至九十五年度止之營利事業所得稅業經稅捐稽徵機關核定。

七、合併每股盈餘

計算合併每股盈餘之分子及分母揭露如下：

	<u>金額 (分子)</u>		<u>股數(分母)</u> (仟股)	<u>合併每股盈餘 (元)</u>	
	<u>稅前</u>	<u>稅後</u>		<u>稅前</u>	<u>稅後</u>
<u>九十七年度</u>					
合併總純益	<u>\$102,843</u>	<u>\$ 79,647</u>			
合併基本每股盈餘					
屬於母公司普通股					
股東之本年度					
純益	<u>\$111,224</u>	<u>\$ 88,711</u>	<u>248,630</u>	<u>\$ 0.45</u>	<u>\$ 0.36</u>
<u>九十六年度</u>					
合併總純益	<u>\$383,596</u>	<u>\$354,890</u>			
合併基本每股盈餘					
屬於母公司普通股					
股東之本年度					
純益	<u>\$387,848</u>	<u>\$359,208</u>	<u>244,462</u>	<u>\$ 1.59</u>	<u>\$ 1.47</u>

計算每股盈餘時，無償配股之影響已列入調整，因追溯調整九十六年度稅後基本每股盈餘由 1.62 元減少為 1.47 元。

六 用人、折舊及攤銷費用

	九 十 七 年 度			九 十 六 年 度		
	屬於營業 成本者	屬於營業 費用者	合 計	屬於營業 成本者	屬於營業 費用者	合 計
用人費用						
薪資費用	\$ 35,059	\$ 143,347	\$ 178,406	\$ 35,474	\$ 148,747	\$ 184,221
勞健保費用	2,608	10,917	13,525	2,241	9,814	12,055
退休金費用	2,612	9,987	12,599	2,285	8,846	11,131
其他用人費用	1,255	6,785	8,040	1,153	6,694	7,847
	<u>\$ 41,534</u>	<u>\$ 171,036</u>	<u>\$ 212,570</u>	<u>\$ 41,153</u>	<u>\$ 174,101</u>	<u>\$ 215,254</u>
折舊費用	<u>\$ 24,231</u>	<u>\$ 13,901</u>	<u>\$ 38,132</u>	<u>\$ 34,972</u>	<u>\$ 12,358</u>	<u>\$ 47,330</u>
攤銷費用	<u>\$ 836</u>	<u>\$ 11,216</u>	<u>\$ 12,502</u>	<u>\$ 669</u>	<u>\$ 12,049</u>	<u>\$ 12,718</u>

七 關係人交易

(一) 關係人之名稱及關係：

關 係 人 名 稱	與本公司及子公司之關係
新詮電子公司	本公司董事為該公司監察人(註一)

註一：該公司已於九十七年八月十八日解散。

(二) 本公司與關係人之重大交易及餘額彙總如下：

	九 十 七 年		九 十 六 年	
	金 額	%	金 額	%
<u>全年度</u>				
營業收入淨額				
新詮電子公司	<u>\$ -</u>	<u>-</u>	<u>\$ 5,674</u>	<u>-</u>
權利金支出				
新詮電子公司	<u>\$ 38</u>	<u>100</u>	<u>\$ 465</u>	<u>19</u>
佣金支出				
新詮電子公司	<u>\$ 58</u>	<u>1</u>	<u>\$ 698</u>	<u>6</u>
<u>年底餘額</u>				
應收帳款				
新詮電子公司	<u>\$ -</u>	<u>-</u>	<u>\$ 1,311</u>	<u>-</u>
應付帳款				
新詮電子公司	<u>\$ -</u>	<u>-</u>	<u>\$ 231</u>	<u>-</u>

本公司與關係人之銷貨交易價格及條件與一般交易相當。

本公司對關係人之權利金支出及佣金支出，係依合約規定，並無其他適當交易對象可資比較。

(三)董事、監察人及管理階層薪酬資訊：

	九十七年度	九十六年度
薪金	\$ 15,581	\$ 20,742
獎金	2,674	2,557
紅利	-	21,466
	<u>\$ 18,255</u>	<u>\$ 44,765</u>

九十六年度之薪酬資訊包含九十七年度股東會決議之盈餘分配案，其中所分配予董事、監察人酬勞及管理階層之分紅。

由於尚未召開九十八年度股東會決議九十七年度之盈餘分配案，故上述九十七年度盈餘分配之資訊係參考過去經驗所估列。

二. 金融商品相關資訊：

(一)本公司及子公司九十七及九十六年度未從事任何衍生性金融商品交易。

(二)公平價值之資訊

非衍生性金融商品 資產	九十七年十二月三十一日		九十六年十二月三十一日	
	帳面價值	公平價值	帳面價值	公平價值
現金	\$ 539,467	\$ 539,467	\$ 334,600	\$ 334,600
備供出售金融資產－ 流動	779,562	779,562	1,445,153	1,445,153
應收票據	35,931	35,931	63,282	63,282
應收帳款－淨額	435,438	435,438	743,701	743,701
應收關係人帳款	-	-	1,311	1,311
其他應收款	76,275	76,275	31,293	31,293
備供出售金融資產－ 非流動	694	694	1,880	1,880
以成本衡量之金融資 產－非流動	65,827	-	159,841	-
負債				
應付票據	9,156	9,156	7,541	7,541
應付帳款	158,341	158,341	438,527	438,527

本公司及子公司估計金融商品公平價值所使用之方法及假設如下：

- 1.短期金融商品以其在資產負債表上之帳面價值估計其公平價值，因為此類商品到期日甚近，其帳面價值應屬估計公平價值之合理

基礎。此方法應用於現金、應收票據、應收帳款－淨額、應收關係人帳款、其他應收款、應付票據及應付帳款。

2. 備供出售金融資產若有活絡市場公開報價時，則以此市場價格為公平價值。

3. 以成本衡量之金融資產，其無活絡市場公開報價且實務上須以超過合理成本之金額方能取得可驗證公平價值，因此公平價值無法可靠衡量。

(三) 本公司及子公司金融資產及金融負債之公平價值，以活絡市場之公開報價直接決定者，及以評價方法估計者分別為：

	公開報價決定之金額		評價方法估計之金額	
	九十七年十二月三十一日	九十六年十二月三十一日	九十七年十二月三十一日	九十六年十二月三十一日
<u>非衍生性金融商品</u>				
<u>資 產</u>				
現 金	\$ 539,467	\$ 334,600	\$ -	\$ -
備供出售金融資產－流動	779,562	1,445,153	-	-
應收票據	-	-	35,931	63,282
應收帳款－淨額	-	-	435,438	743,701
應收關係人帳款	-	-	-	1,311
其他應收款	-	-	76,275	31,293
備供出售金融資產－非流動	694	1,880	-	-
<u>負 債</u>				
應付票據	-	-	9,156	7,541
應付帳款	-	-	158,341	438,527

(四) 本公司九十七年及九十六年十二月三十一日具利率變動之公平價值風險之金融資產分別為 119,620 仟元及 71,672 仟元；具利率變動之現金流量風險之金融資產分別為 419,847 仟元及 262,883 仟元。

(五) 本公司及子公司九十七及九十六年度非以公平價值衡量且公平價值變動認列損益之金融資產或金融負債，其利息收入總額分別為 6,592 仟元及 5,776 仟元，利息費用總額分別為 25 仟元及 14 仟元。

(六) 財務風險資訊

1. 市場風險

本公司及子公司九十七及九十六年度均無以交易為目的之金融資產與負債，故市場價格風險並不重大。

2. 信用風險

金融資產受到本公司及子公司之交易對方或他方未履合約之潛在影響，其影響包括本公司及子公司所從事金融商品之信用風險集中程度、組成要素、合約金額及其他應收款。本公司及子公司所持有之各種金融商品其最大信用風險額與帳面價值相同。

3. 流動性風險

本公司及子公司之營運資金足以支應，故未有因無法籌措資金以履行合約義務之流動性風險。

本公司及子公司投資之以成本衡量金融資產均無活絡市場，故預期具有重大流動性風險。本公司及子公司投資備供出售之證券投資均具有活絡市場，故預期可輕易在市場上以接近公平價值之價格迅速出售。

二 部門別財務資訊

(一) 產業別資訊：不適用。

(二) 地區別資訊：

	北美洲及其他	亞	洲	國	內	調整及沖銷	合	併
九十七年度								
來自母公司及合併 子公司以外客戶 之收入	\$ 38	\$ 1,050	\$ 2,189,935	\$ -	\$ 2,191,023			
來自母公司及合併 子公司之收入	<u>2,989</u>	<u>-</u>	<u>11,384</u>	<u>(14,373)</u>	<u>-</u>			
收入合計	<u>\$ 3,027</u>	<u>\$ 1,050</u>	<u>\$ 2,201,319</u>	<u>(\$ 14,373)</u>	<u>\$ 2,191,023</u>			
部門損益	<u>\$ 3,027</u>	<u>\$ 131</u>	<u>\$ 482,617</u>	<u>(\$ 3,000)</u>	<u>\$ 482,775</u>			
營業費用					(317,835)			
營業外收入及利益					108,386			
營業外費用及損失					(170,483)			
稅前利益					<u>\$ 102,843</u>			
少數股權淨利					(9,064)			
可辨認資產	\$ 213,051	\$ 8,448	\$ 2,381,682	(\$ 70,112)	\$ 2,533,069			
投 資	<u>27,155</u>	<u>-</u>	<u>374,241</u>	<u>(334,875)</u>	<u>66,521</u>			
資產合計	<u>\$ 240,206</u>	<u>\$ 8,448</u>	<u>\$ 2,755,923</u>	<u>(\$ 404,987)</u>	<u>\$ 2,599,590</u>			

	北美洲及其他	國	內	調整及沖銷	合	併
九十六年度						
來自母公司及合併 子公司以外客戶 之收入	\$ 5	\$ 2,451,297	\$ -		\$ 2,451,302	
來自母公司及合併 子公司之收入	<u>3,148</u>	<u>8,646</u>	(<u>11,794</u>)		<u>-</u>	
收入合計	<u>\$ 3,153</u>	<u>\$ 2,459,943</u>	(<u>\$ 11,794</u>)		<u>\$ 2,451,302</u>	
部門損益	<u>\$ 3,153</u>	<u>\$ 513,094</u>	(<u>\$ 3,148</u>)		\$ 513,099	
營業費用					(325,792)	
營業外收入及利益					251,869	
營業外費用及損失					(55,580)	
稅前利益					<u>\$ 383,596</u>	
少數股權淨損					(<u>\$ 4,318</u>)	
可辨認資產	\$ 356,053	\$ 3,138,523	(\$ 138,092)		\$ 3,356,484	
投 資	<u>39,579</u>	<u>638,474</u>	(<u>516,332</u>)		<u>161,721</u>	
資產合計	<u>\$ 395,632</u>	<u>\$ 3,776,997</u>	(<u>\$ 654,424</u>)		<u>\$ 3,518,205</u>	

(三)外銷銷貨資訊：

本公司及子公司九十七及九十六年度之外銷收入明細如下：

	九十七年度	九十六年度
亞 洲	\$1,454,598	\$1,460,315
其他地區	<u>159,627</u>	<u>168,406</u>
	<u>\$1,614,225</u>	<u>\$1,628,721</u>

(四)重要客戶資訊：

估本公司及子公司營業收入淨額百分之十以上之客戶明細如下：

客 戶 名 稱	九十七年度		九十六年度	
	銷貨金額	所佔比例%	銷貨金額	所佔比例%
甲客戶	\$ 255,739	12	\$ 277,053	11

三附註揭露事項

本公司及子公司(一)重大交易事項、(二)轉投資事業相關資訊、(三)大陸投資資訊及(四)母子公司間業務關係及重要交易往來情形：除下列事項外，並無其他應予揭露者。編製合併財務報表時，母子公司間重大交易及其餘額已予以全數銷除。

- 1.資金貸與他人：無。
 - 2.為他人背書保證：無。
 - 3.期末持有有價證券情形：附表一。
 - 4.累積買進或賣出同一有價證券之金額達新台幣一億元或實收資本額百分之二十以上：無。
 - 5.取得不動產之金額達新台幣一億元或實收資本額百分之二十以上：無。
 - 6.處分不動產之金額達新台幣一億元或實收資本額百分之二十以上：無。
 - 7.與關係人進、銷貨之金額達新台幣一億元或實收資本額百分之二十以上：附表二。
 - 8.應收關係人款項達新台幣一億元或實收資本額百分之二十以上：無。
 - 9.被投資公司資訊：附表三。
 - 10.被投資公司從事衍生性商品交易：無。
 - 11.母子公司間業務關係及重要交易往來：附表四。
 - 12.子公司持有母公司發行證券之內容：無。
- (三)大陸投資資訊：附表五。

偉詮電子股份有限公司及子公司

期末持有有價證券情形

民國九十七年十二月三十一日

附表一

單位：除另予註明外，係
新台幣仟元及仟股

持有之公司	有價證券種類及名稱	與有價證券發行人之關係	帳列	日期	股數 / 單位數	帳面金額	持股比例	市價		備註
								幣別	價格	
偉詮電子公司	股票	—	備供出售金融資產—流動	—	13,822	\$ 116,658	-	\$	116,658	註一
					4,731	113,061	-	113,061	註一	
					5,769	101,241	-	101,241	註一	
					7,784	56,045	-	56,045	註一	
					5,547	48,314	-	48,314	註一	
					2,290	43,052	-	43,052	註一	
					1,928	21,884	-	21,884	註一	
					2,904	21,577	-	21,577	註一	
					447	11,644	-	11,644	註一	
					118	7,942	-	7,942	註一	
					20,745	150,715	98	150,715	註二	
					8,164	142,166	100	142,166	註二	
					6,739	14,320	67	14,320	註二	
					2,500	13,253	5	13,253	註三	
					1,285	13,046	3	13,046	註三	
					1,000	6,700	3	6,700	註三	
					440	6,400	3	6,400	註三	
					619	6,329	2	6,329	註三	
					336	2,162	2	2,162	註三	
					-	1,704	10	1,704	註三	
400	-	Series A 特別股	-	-	註三					

(接次頁)

(承前頁)

持有之公司	有價證券種類及名稱	與有價證券發行人之關係	帳列	科目	日期	股數 / 單位數	帳面金額	持比率	市價	未備	註
英屬維京群島商偉詮國際公司	基金	—	備供出售金融資產—流動	備供出售金融資產—流動	4,975	\$ 22,288	-	\$ 22,288		註一	
	股票	—	備供出售金融資產—流動	備供出售金融資產—流動	19	160	-	160		註一	
	股票	—	備供出售金融資產—流動	備供出售金融資產—流動	1,650	28,958	-	28,958		註一	
	股票	—	備供出售金融資產—流動	備供出售金融資產—流動	2,660	50,008	-	50,008		註一	
	股票	本公司之子公司	採權益法之長期股權投資	採權益法之長期股權投資	22,000	18,993	100	18,993		註二	
	股票	本公司之子公司	採權益法之長期股權投資	採權益法之長期股權投資	-	8,162	100	8,162		註二	
	股票	—	以成本衡量之金融資產—非流動	以成本衡量之金融資產—非流動	400	-	Series B 特別股	-		註三	
	股票	—	以成本衡量之金融資產—非流動	以成本衡量之金融資產—非流動	250	-	Series A 特別股	-		註三	
	盈銓投資公司	股票	—	備供出售金融資產—流動	備供出售金融資產—流動	2,180	38,259	-	38,259		註一
		股票	—	備供出售金融資產—流動	備供出售金融資產—流動	2,470	46,436	-	46,436		註一
股票		—	備供出售金融資產—流動	備供出售金融資產—流動	10	99	-	99		註一	
股票		—	備供出售金融資產—流動	備供出售金融資產—流動	2,420	20,425	-	20,425		註一	
股票		—	備供出售金融資產—非流動	備供出售金融資產—非流動	161	694	-	694		註一	
股票		—	以成本衡量之金融資產—非流動	以成本衡量之金融資產—非流動	527	1,773	19	1,773		註三	
股票		—	以成本衡量之金融資產—非流動	以成本衡量之金融資產—非流動	743	9,245	1	9,245		註三	
股票		—	以成本衡量之金融資產—非流動	以成本衡量之金融資產—非流動	956	1,438	7	1,438		註三	
股票		—	以成本衡量之金融資產—非流動	以成本衡量之金融資產—非流動	1	-	-	-		註三	
股票		—	以成本衡量之金融資產—非流動	以成本衡量之金融資產—非流動	179	1,149	1	1,149		註三	
益詮電子公司	股票	—	以成本衡量之金融資產—非流動	以成本衡量之金融資產—非流動	200	3,000	1	3,000		註三	
	股票	—	以成本衡量之金融資產—非流動	以成本衡量之金融資產—非流動	37	147	-	147		註三	
	股票	—	備供出售金融資產—流動	備供出售金融資產—流動	495	11,838	-	11,838		註一	

(接次頁)

(承前頁)

持 有 之 公 司	有 價 證 券 種 類 及 名 稱	與 有 價 證 券 發 行 人 之 關 係	帳 列 科 目	期 股 數 / 單 位 數	帳 面 金 額	持 股 比 率	本 備		註
							市 價	價	
ETREND TECHNOLOGY INC.	股 票 超 豐 電 子 公 司 宜 特 科 技 公 司 IT SERV INC.	- - -	備 供 出 售 金 融 資 產 - 流 動 備 供 出 售 金 融 資 產 - 流 動 以 成 本 衡 量 之 金 融 資 產 - 非 流 動	150 706 850	\$ 2,818 16,855 -	- 4	\$ 2,818 16,855 -		註一 註三

註一：係按九十七年十二月底收盤價/基金淨資產價值計算。

註二：係按被投資公司九十七年度經會計師查核之財務報表計算。

註三：係按帳面價值列示。

註四：上列有價證券於九十七年十二月底無提供擔保、質押借款或其他依約定受限制使用者。

偉詮電子股份有限公司及子公司
與關係人進、銷貨之金額達新台幣一億元或實收資本額百分之二十以上
民國九十七年一月一日至十二月三十一日

附表二

單位：新台幣仟元

進(銷)公司之	交易對象	關係	交易		情形		授信期	授信期	交易條件與一般交易情形之	及	原	不	同	應收(付)	票據、帳款	備	註
			進(銷)貨	金	佔總進(銷)貨額	佔總進(銷)貨額											
本公司	英屬維京群島商 偉詮國際公司	本公司之子公司	銷	\$ 169,672	8	註一	註一	\$ -	-					\$ 68,337	13		

註一：主要係月結 150 天付款。

偉詮電子股份有限公司及子公司

被投資公司相關資訊

民國九十七年一月一日至十二月三十一日

附表三

單位：新台幣仟元

投資公司名稱	被投資公司名稱	所在地區	主要營業項目	原始投資金額	期末股數(仟股)	比率(%)	持有帳面金額	有被投資公司本期金額	被投資公司本期(損)益	本公司本期投資(損)益	本期認列之(損)益	備註
偉詮電子公司	盈詮投資公司 英屬維京群島商偉詮國際公司	台中市 英屬維京群島	投資	\$ 163,921	20,745	98	\$ 150,715	(\$ 13,595)	(\$ 13,266)	(\$ 13,266)	(\$ 13,266)	子公司
	益詮電子公司	高雄市	研究、開發、設計、製造及銷售數位式、類比式及混合式積體電路及數位信號處理器積體電路業務推廣	265,000	8,164	100	142,166	(5,255)	(5,255)	(5,255)	(5,255)	子公司
				269,336	6,739	67	14,320	(26,788)	(18,053)	(18,053)	(18,053)	子公司
英屬維京群島商偉詮國際公司	ETREND TECHNOLOGY INC. 東莞普矽電子有限公司	美國 中國東莞市	從事電子零組件進出口及一般進出口貿易業務	70,037	22,000	100	18,993	(2,232)	(2,232)	(2,232)	(2,232)	子公司
				12,533	-	100	8,162	(4,784)	(4,784)	(4,784)	(4,784)	子公司

註：依各該公司同期間經會計師查核之財務報表計算。

偉詮電子股份有限公司及子公司

母公司間業務關係及重要交易往來情形

民國九十七年及九十六年一月一日至十二月三十一日

附表四

單位：新台幣仟元

九十七年度

編號	交易對象	名稱	交易對象	往來對象	與交易人之關係(註六)	交易		往來		情形	
						科目	金額	科目	金額	條件	佔合併總資產或總資產之比率
	偉詮公司		益詮電子公司	益詮電子公司	1	營業收入淨額	\$ 678	營業收入淨額	註一	-	-
			東莞普矽公司	東莞普矽公司	1	營業收入淨額	1,656	營業收入淨額	註一	-	-
			益詮電子公司	益詮電子公司	1	進貨	9,039	進貨	註一	-	-
			益詮電子公司	益詮電子公司	1	租金收入	1,200	租金收入	註二	-	-
			盈銓投資公司	盈銓投資公司	1	租金收入	11	租金收入	註二	-	-
			ETREND	ETREND	1	資訊服務費	2,232	資訊服務費	註二	-	-
			英屬維京群島商偉詮國際公司	英屬維京群島商偉詮國際公司	1	其他費用	11	其他費用	註一	-	-
			益詮電子公司	益詮電子公司	1	其他應收款	168	其他應收款	註三	-	-
			英屬維京群島商偉詮國際公司	英屬維京群島商偉詮國際公司	1	應收帳款	68,337	應收帳款	註四	3%	-
			東莞普矽公司	東莞普矽公司	1	應收帳款	262	應收帳款	註五	-	-
			益詮電子公司	益詮電子公司	1	應收帳款	5	應收帳款	註三	-	-
			益詮電子公司	益詮電子公司	1	應收票據	106	應收票據	註三	-	-
			益詮電子公司	益詮電子公司	1	應付票據	210	應付票據	註三	-	-
			益詮電子公司	益詮電子公司	1	應付帳款	292	應付帳款	註三	-	-
			英屬維京群島商偉詮國際公司	英屬維京群島商偉詮國際公司	1	代付款	51	代付款	註二	-	-

九十六年度

編號	交易對象	名稱	交易對象	往來對象	與交易人之關係(註六)	交易		往來		情形	
						科目	金額	科目	金額	條件	佔合併總資產或總資產之比率
	偉詮公司		益詮電子公司	益詮電子公司	1	營業收入淨額	\$ 565	營業收入淨額	註一	-	-
			益詮電子公司	益詮電子公司	1	進貨	8,081	進貨	註一	-	-
			益詮電子公司	益詮電子公司	1	租金收入	600	租金收入	註二	-	-
			ETREND	ETREND	1	資訊服務費	3,148	資訊服務費	註二	-	-

(接次頁)

(承前頁)

編號	交易人稱	交易對象	往來對象	與交易人之關係 (註六)	交 易 往 來 對 象	往 往		來 易 條 件	情 形
						目 金 額	交 易 條 件		
						其他應收款	\$ 52	註三	佔合併總資產之比率
			益詮電子公司	1		應收帳款	135,241	註四	4%
			英屬維京群島商偉詮國際公司	1		應收票據	120	註三	-
			益詮電子公司	1		應付票據	1,788	註三	-
			益詮電子公司	1		應付帳款	1,006	註三	-
			英屬維京群島商偉詮國際公司	1		代收	4	註二	-

註一：係按一般交易條件及價格辦理。

註二：係依雙方議定之條件為之，並無其他適當交易對象可資比較。

註三：主要係月結 30 天收 (付) 款。

註四：主要係月結 150 天收款。

註五：主要係月結 45 天收 (付) 款。

註六：1 係代表母公司對子公司之交易，2 係代表子公司間之交易。

偉詮電子股份有限公司及子公司
大陸投資資訊

民國九十七年一月一日至十二月三十一日

附表五

單位：除另予註明外，
為新台幣千元

大陸被投資公司名稱	主要營業項目	實收資本額	投資方式	本期末自累積投資金額	本期末初	本期匯出	本期匯出或收回	本期末自累積投資金額	本期末或間接投資之持	本公司直接投資比例	本期末帳	本期末帳	本期末帳	本期末帳	本期末帳	本期末帳	本期末帳	本期末帳	本期末帳
				美金	美金	美金	美金	美金											
東莞普砂電子有限公司	從事電子零組件進出口及一般進出口貿易業務	RMB2,775千元 (美金 395千元)	註一	\$ -	-	美金 395千元	\$ -	美金 395千元	100%	100%	RMB 1,678千元	\$ -	-						

本期末大陸赴	本期末自台灣匯出	本期末自台灣匯出	本期末自台灣匯出
美金 395千元 (\$12,533)	美金 600千元 (\$19,680)	美金 395千元	美金 395千元
依經濟部投資審議會規定赴大陸地區投資限額淨值之百分之六十或八千萬美元(較高者)			
		\$1,393,762	

註一：本公司投資英屬維京群島商偉詮國際公司，再透過該公司投資大陸公司，該投資已由經濟部投資審議委員會核准，核准投資金額為美金 600 千元。

註二：係被投資公司同期間經會計師查核之財務報表計算。

六、公司及其關係企業最近年度及截至年報刊印日止，發生財務週轉困難之情事：無

柒、財務狀況及經營結果之檢討分析與風險事項

一、財務狀況：最近兩年度資產、負債及股東權益發生重大變動之主要原因及其影響，若影響重大者應說明未來因應計畫。

單位：新台幣仟元

項目 \ 年度	97 年度	96 年度	差異	
			金額	%
資產總額	2,562,932	3,470,812	(907,880)	(26)
負債總額	239,996	540,089	(300,093)	(56)
股東權益總額	2,322,936	2,930,723	(607,787)	(21)
最近兩年度資產、負債及股東權益發生變動之主要原因及影響說明：				
1. 資產減少，主要係 97 年第四季全球性金融海嘯發生致備供出售金融資產及轉投資價值減少及獲利減少。				
2. 負債減少，主要係 97 年第四季營收下滑而減少進貨致應付帳款減少。				
3. 股東權益減少，主要係 97 年第四季全球性金融海嘯發生致獲利減少及金融商品未實現損失增加所致。				

二、經營結果：最近二年度營業收入、營業純益及稅前純益重大變動之主要原因及預期銷售數量與其依據，對公司未來財務業務之可能影響及因應計畫。

單位：新台幣仟元

項目 \ 年度	97 年度	96 年度	增(減)變動金額	變動比例(%)
營業收入淨額	2,173,723	2,431,486	(257,763)	(11)
營業利益	197,097	214,596	(17,499)	(8)
稅前純益	111,224	387,848	(276,624)	(71)
一、營業收入、營業純益及稅前純益變動原因說明：				
1. 營業收入減少，主要係 97 年第四季全球性金融海嘯發生，客戶需求減少所致。				
2. 營業利益減少，主要因營業收入減少致營業毛利減少所致。				
3. 97 年稅前純益減少，主要係營業利益減少及提列存貨跌價損失、採權益法認列之投資損失、處分投資損失增加所致，而 96 年的稅前純益較多係因處分投資淨益增加 138,752 仟元。				
二、預期銷售數量及其依據，對公司未來財務業務之可能影響及因應計畫：				
本公司預期的銷售量係以過去一年已研發完成之產品及代理產品，在配合產業市場的預估量及客戶預期的出貨量來評估，對本公司未來的財務業務應可穩健的發展。				

三、現金流量：最近年度現金流量變動之分析說明、流動性不足之改善計畫及未來一年現金流動性分析。

單位：新台幣仟元

期初現金 餘額(1)	全年來自營 業活動淨現 金流量(2)	全年現金 流出量(3)	現金剩餘 (不足)數額 (1)+(2)-(3)	現金不足額之補救措施	
				投資計劃	理財計劃
275,825	262,083	95,141	442,767	-	-
<p>97 年度現金流量變動之分析說明：</p> <p>(1)營業活動之淨現金流入，主要係 97 年獲利及存貨減少所致。</p> <p>(2)投資活動之淨現金流出，主要係增加投資備供出售金融資產及購買固定資產。</p> <p>(3)融資活動之淨現金流入，主要係支付 96 年盈餘分配案之現金紅利、員工紅利及董監事酬勞 31,484 仟元所致。</p>					

未來一年現金流量

單位：新台幣仟元

期初現金 餘額(1)	全年來自營 業活動淨現 金流量(2)	全年現金 流出量(3)	現金剩餘 (不足)數額 (1)+(2)-(3)	現金不足額之補救措施	
				投資計劃	理財計劃
442,767	394,989	35,702	802,054	-	-
<p>一、98 年度現金流量變動情形分析：</p> <p>(1)營業活動之淨現金流入增加，主要預計 98 年度獲利增加所致。</p> <p>(2)投資活動淨現金流出增加，主要預計 98 年購買固定資產所致。</p> <p>(3)融資活動之淨現金流入(出)預計為\$0，主要因今年不配發股息所致。</p> <p>二、預計現金不足額之補救措施及流動性分析：無。</p>					

四、最近年度重大資本支出對財務業務之影響：

本公司 98 年度重大資本支出為生產研發設備及軟體的投資，以自有資金購入，金額為 20,000 仟元，主要係配合公司未來的業務拓展，對財務影響不大。

五、最近年度轉投資政策、其獲利或虧損之主要原因、改善計畫及未來一年投資計畫：

最近年度無重大投資，98 年起會陸續執行完成經股東會通過及投審會核准下在大陸投資案美金 60 萬元。

六、最近年度及截至年報刊印日止，風險事項評估：

1.利率、匯率變動、通貨膨脹情形對公司損益之影響及未來因應措施：

(1)利息收支及匯兌損益對公司損益之影響

項目\年度	97 年度(仟元)
利息收入(支)	6,091
兌換淨益	1,822

98 年第一季因台幣先貶後升，使公司產生匯兌利益 14,882 仟元。

(2)通貨膨脹對本公司損益並無重大影響。

(3)對利率、匯率變動之因應措施：

A.本公司產品銷售部份以美金計價，而原料進價亦部份以美金計價，因此可降低匯率變動對獲利之影響。

B.隨時注意利率、匯率變動資訊，以適時採取適當之因應措施。

2.從事高風險、高槓桿投資、資金貸與他人、背書保證及衍生性商品交易之政策、獲利或虧損之主要原因及未來因應措施：

本公司 97 年度及截至年報刊印日無從事高風險、高槓桿投資、衍生性商品交易及對外背書保證亦無資金貸與他人。

3.未來研發計畫及預計投入之研發費用：

九十八年度研發計畫主要為：

(1)視訊 IC：平面數位電視之 MCU 新產品、安全監視系統之影像控制晶片新產品、汽車顯視影像控制晶片新產品。

(2)類比 IC：

* 用於照明及平面顯示器背光模組之白光 LED 驅動控制 IC。

* 用於數位相機、玩具等領域之各類馬達驅動 IC。

* 用於 NB、Desktop 之無感測器直流無刷馬達驅動 IC。

* 用於 NB、手機之鋰電池保護 IC。

(3)消費性 IC：

* 用於居家醫療保健器材之 MCU 新產品。

* 用於 PC 週邊產業之 MCU 新產品。

* 用於遊戲產業之 MCU 新產品。

* 用於中高階玩具產業之 MCU 新產品。

* 用於觸控面板之控制 IC 新產品。

(4)其他：

* 用於無線 (RF 2.4GHz) 產業之新產品。

* 以 32 位元 RISC MCU 為核心的 ASSP 產品開發。

未來公司仍會因持續開發新產品而投入研發費用，預估投入金額為 140,000 仟元。

4.國內外重要政策及法律變動對公司財務業務之影響及因應措施：

公司經營團隊對於目前已知之國內外重要政策及法律變動均已採取適當的因應措施，對公司財務業務並無重大影響。

5.科技改變及產業變化對公司財務業務之影響及因應措施：

科技改變，使產業競爭加劇，本公司除了加速開發產品線之外，更提升高階製程，以因應市場需求。

6.企業形象改變對企業危機管理之影響及因應措施：

本公司一向重視企業形象，並以穩健經營著稱，截至目前並無改變企業形象之情事發生。

7.進行併購之預期效益、可能風險及因應措施：

公司截至目前尚無併購計畫。

8.擴充廠房之預期效益、可能風險及因應措施：

因景氣尚未明朗，公司預計擴充廠房計畫將暫緩。

9.進貨或銷貨集中所面臨之風險及因應措施：

(1)本公司進貨集中在台積電及超豐電子及日本羅沐，主要考量產出良率、交期、價格等因素，並保持長期良好之關係，故對公司短、中期而言風險不大。長期而言，國內外已有多家專業晶圓及封裝廠，對本公司進貨來源應無問題。

(2)近二年度本公司單一客戶佔公司營收比例皆在15%以內，客戶結構相當穩定與健康，且分散在視訊及類比、消費性產業的客戶，故所面臨銷貨集中的風險低。

10、董事、監察人或持股超過百分之十之大股東，股權之大量移轉或更換對公司之影響、風險及因應措施：

本公司董事、監察人或持股超過百分之十之大股東，並無股權之大量移轉或更換之情形發生。

11、經營權之改變對公司之影響、風險及因應措施：

公司經營權並無改變。

12、訴訟或非訟事件：

公司及公司董事、監察人、總經理、實質負責人、持股比例超過百分之十之大股東及從屬公司截至目前未有重大訴訟、非訟或行政爭訟事件。

13、其他重要風險及因應措施：無。

七、其他重要事項：無

捌、特別記載事項

一、關係企業相關資料

(一)關係企業合併營業報告書

1.關係企業組織圖

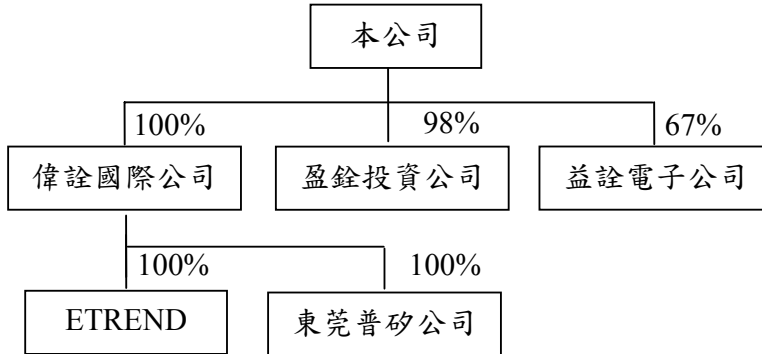

2.關係企業基本資料

單位：新台幣仟元

企業名稱	設立日期	地址	實收資本額	主要營業或生產項目
益詮電子股份有限公司	86.11.05	高雄市前金區中正四路211號22樓之5	100,000	研究、開發、設計、製造、銷售下列產品： (一)數位信號處理器積體電路 (二)數位式積體電路 (三)類比式積體電路 (四)混合式積體電路 (五)兼營與前述產品相關之進出口貿易業務
英屬維京群島商偉詮國際(股)公司	86.04.10	Citco Building, P.O. Box 6662, Road Town, Tonlola, British	265,000	投資
盈銓投資(股)公司	86.05.01	台中市南區忠明南路758號33樓	212,598	投資
ETREND TECHNOLOGY, INC.	84.12.26	3015 Copper Road Santa Clara, CA95051 USA	70,037	業務推廣
東莞普矽電子有限公司	97.01.09	廣東省東莞市長安鎮街口圳地光泰商務中心B座6樓	12,533	從事電子零組件進出口及一般進出口貿易業務

3.推定為有控制與從屬關係者其相同股東資料：無。

4.關係企業經營業務所涵蓋之行業：

行業別	關係企業名稱	企業經營業務之關聯及其往來分工情形
投資業	英屬維京群島商偉詮國際(股)公司	-
	盈銓投資股份有限公司	-
電子業	ETREND TECHNOLOGY, INC.	為偉詮從事業務推廣
	益詮電子股份有限公司	與偉詮電子作技術及生產合作
	東莞普矽電子有限公司	為偉詮從事業務推廣

5.關係企業董事、監察人及總經理

企業名稱	職稱	姓名或代表人	持有股份	
			股數(仟股)	持股比例
益詮電子股份有限公司	董事長	偉詮電子股份有限公司 (代表人：林錫銘)	6,739	67.4%
	董事 兼總經理	偉詮電子股份有限公司 (代表人：蔡東芳)	6,739	67.4%
	董事	偉詮電子股份有限公司 (代表人：洪乃全)	6,739	67.4%
	董事	偉詮電子股份有限公司 (代表人：江弘志)	6,739	67.4%
	董事	黃舜澤	197	2%
	監察人	郭幸容	8	0.08%
	監察人	偉詮電子股份有限公司 (代表人：彭國政)	6,739	67.4%
盈銓投資股份有限公司	董事長	蔡焜燦	85	0.4%
	董事 兼總經理	偉詮電子股份有限公司 (代表人：林錫琨)	20,745	97.5%
	董事	偉詮電子股份有限公司 (代表人：郭幸容)	20,745	97.5%
	監察人	林錫銘	171	0.8%
英屬維京群島商偉詮國際(股)公司	董事	偉詮電子股份有限公司 (代表人：林錫銘)	8,164	100%
ETREND TECHNOLOGY, INC.	Director & President	英屬維京群島商偉詮國際(股)公司(代表人：林錫銘)	22,000	100%
	Director	英屬維京群島商偉詮國際(股)公司(代表人：謝新銘)	22,000	100%
東莞普矽電子有限公司	董事	英屬維京群島商偉詮國際(股)公司(代表人：劉育明)	-	100%
	監察人	英屬維京群島商偉詮國際(股)公司(代表人：郭幸容)	-	100%

6.關係企業營運概況

單位：新台幣仟元

企業名稱	資本額	資產總額	負債總額	淨 值	營業收入	營業損益	本期損益 (稅後)	每股盈餘 (元) (稅後)
益詮電子(股)公司	100,000	25,658	4,407	21,251	27,596	(22,434)	(26,788)	(2.68)
英屬維京群島商偉 詮國際(股)公司	265,000	219,911	77,745	142,166	120,725	(5,255)	(5,255)	(0.64)
盈銓投資(股)公司	212,598	167,333	12,881	154,452	195,656	(13,595)	(13,595)	(0.64)
ETREND TECHNOLOGY, INC.	70,037	20,295	1,302	18,993	3,027	(896)	(2,232)	(0.10)
東莞普矽電子有限 公司	12,533	8,448	286	8,162	1,050	(4,813)	(4,784)	-

(二)關係企業合併財務報表

1、關係企業合併財務報表：本公司民國九十七年度(自九十七年一月一日至十二月三十一日止)依「關係企業合併營業報告書關係企業合併財務報表及關係報告書編製準則」應納入編製關係企業合併財務報表之公司與依財務會計準則公報第七號應納入編製母子公司合併財務報表之公司均相同，且關係企業合併財務報表所應揭露相關資訊於前揭母子公司合併財務報表中均已揭露，爰不再另行編製關係企業合併財務報表。

2、請參閱前『財務概況』之第五項 97 年度會計師查核簽證之母子公司合併財務報表。

(三)關係報告書：無。

二、最近年度及截至年報刊印日止私募有價證券辦理情形：無。

三、最近年度及截至年報刊印日止子公司持有或處分本公司股票情形：無。

四、其他必要補充說明事項：無。

玖、最近年度及截至年報刊印日止，發生證券交易法第三十六條第二項第二款所定，對股東權益或證券價格有重大影響之事項：無。

偉詮電子股份有限公司



董事長：林錫銘



刊印日期：98年5月10日