

股票代碼：2436

 **Weltrend 2007**

---

# 96 年 年報

偉詮電子股份有限公司

**Weltrend Semiconductor, Inc.**

中華民國 97 年 5 月 13 日刊印

查詢年報網址：<http://newmops.tse.com.tw>

一、本公司發言人：

姓名：郭幸容

職稱：財務部 協理

電話：(03)5780241

E-mail：cindy@weltrend.com.tw

本公司代理發言人：

姓名：蔡東芳

職稱：總經理

電話：(03)5780241

E-mail：jeff@weltrend.com.tw

二、公司地址：

總公司：新竹科學工業園區工業東九路 24 號 2 樓

電話：(03)5780241

高雄分公司：高雄市前金區中正四路 211 號 22 樓之 6

電話：(07)9718868

三、辦理股票過戶機構：

名稱：中國信託商業銀行 代理部

地址：台北市重慶南路一段 83 號 5 樓

電話：(02)21811911

網址：www.chinatrust.com.tw

四、最近年度財務報告簽證會計師：

事務所名稱：勤業眾信會計師事務所

會計師姓名：黃鴻文先生、黃樹傑先生

地址：新竹科學工業園區展業一路 2 號 6 樓

電話：(03)5780899

網址：www.deloitte.com.tw

五、公司網址：www.weltrend.com.tw

# 目 錄

壹、致股東報告書	1
貳、公司簡介	3
參、公司治理報告	7
一、組織系統	7
二、董事、監察人、總經理、副總經理、協理、各部門及分支機構主管資料	8
三、公司治理運作情形	15
四、會計師公費資訊	18
五、更換會計師資訊	18
六、公司之董事長、總經理、負責財務或會計事務之經理人，最近一年內曾任職於簽證會計師所屬事務所或其關係企業	19
七、董事、監察人、經理人及持股比例超過百分之十之股東股權移轉及股權質押變動情形	20
八、持股比例占前十名之股東，其相互間為財務會計準則公報第六號關係人或為配偶、二親等以內之親屬關係之資訊	21
九、公司、公司之董事、監察人、經理人及公司直接或間接控制之事業對同一轉投資事業之持股數，並合併計算綜合持股比率	22
肆、募資情形	24
一、公司資本及股份	24
二、公司債辦理情形	29
三、特別股辦理情形	29
四、海外存託憑證辦理情形	29
五、員工認股權憑證辦理情形	29
六、併購或受讓他公司股份發行新股辦理情形	29
七、資金運用計畫執行情形	29
伍、營運概況	30
一、業務內容	30
二、市場及產銷概況	33
三、從業員工	36
四、環保支出資訊	37
五、勞資關係	37
六、重要契約	37
陸、財務概況	38
一、最近五年度簡明財務報表	38
二、最近五年度財務分析	40
三、最近年度財務報告之監察人審查報告	42
四、最近年度財務報表	43
五、最近年度經會計師查核簽證之母子公司合併財務報表	84
六、公司及其關係企業發生財務週轉困難之情事	126
柒、財務狀況及經營結果之檢討分析與風險事項	127
一、財務狀況比較分析	127
二、經營結果比較分析	127
三、現金流量分析	128
四、重大資本支出對財務業務之影響	128
五、轉投資政策、其獲利或虧損之主要原因、改善計畫及未來一年投資計畫	128
六、風險事項分析及評估	129
七、其他重要事項	130
捌、特別記載事項	131
一、關係企業相關資料	131
二、私募有價證券辦理情形	133

三、子公司持有或處分本公司股票情形 .....	133
四、其他必要補充說明事項 .....	133
玖、證券交易法第三十六條第二項第二款，對股東權益或證券價格有重大影響之事項 .....	133

# 壹、致股東報告書

## 一、2007 年度營業結果

單位：新台幣佰萬元

	2007	2006	成長率
營業收入	2,431	1,247	+95%
營業利益	215	71	+200%
業外利益	173	67	+158%
稅前利益	388	139	+179%
稅後淨利	359	134	+168%

2007 年是個豐收年，營業與獲利皆有大幅度的成長。營收的成長除了代理產品的貢獻之外，特別值得一提的是自有產品的成長。尤其是 Display 的 MCU 順利打入世界第一大廠 Samsung 的 LCD TV，證明了我們的技術、品質與供貨能力。Display 產品線成長了 45%，一掃過去幾年業績低迷的陰霾。此外 USB & Consumer 成長 16%，Analog 成長 5.3%，雖然未達預期，尚屬可接受範圍。

由於營收成長、成本控制得宜以及業外利益豐碩，稅後淨利增加了 168%，是近四年來最好的成績。

## 二、2008 年度營業計畫概要

2008 年公司自有產品仍以 Display、USB & Consumer 及 Analog 三大產品線為主，自有產品線前二個月業績比去年同期成長 42.5%，相當符合公司今年度期望的目標。

高雄分公司代理產品前二個月業績成長 11.4%，與預期目標亦相當一致。高雄分公司的業績將著重於質的提升而非只是量的增加，也就是希望能以提高毛利率、縮短應收帳款期限為努力的重點。

## 三、未來公司發展策略

未來幾年美國景氣似乎有轉淡之趨勢，這亦將影響全球景氣。不過由於本公司規模尚小，只要新產品穩定推出，仍有很大的成長空間。因此本

公司仍將累積資本，握住現金，以因應公司之成長。

此外，由於在竹科承租之標準廠房已漸老舊，本公司亦將審慎評估自建廠房之可能性。

#### 四、外部環境影響分析

如前所述，美國景氣似乎有走下坡之趨勢，而台商在中國之生產成本由於受到新的勞動合同法以及租稅優惠逐漸取消，還有人民幣走升等等不利因素，使得我們的客戶面臨許多挑戰。因此公司除了持續開發及推廣新產品外，並應注意客戶的經營風險。

此外，由於美元對國際貨幣持續貶值，加上石油及原物料等台灣之進口品價格不斷提高，使得台幣兌美元有不小的升值壓力，公司已有充分之認知與因應措施。

感謝各位股東持續的支持，

祝 投資 愉快！

董 事 長 林錫銘



總 經 理 蔡東芳



會 計 主 管 郭幸容



## 貳、公司簡介

- (一)設立日期：民國七十八年七月五日  
 (二)股本：貳拾貳億參仟伍佰壹拾萬元(至年報刊印日止)  
 (三)公司沿革：

日期	記 事
78年 7月 5日	經濟部核發科區第 105 號公司執照。
9月 23日	科學園區核發(78)園經字第 11124 號事業登記證。
11月 23日	第一顆客戶委託 IC 生產完成，且一次成功。
79年 6月 1日	科學園區工業東九路 24 號 2 樓新廠房啟用典禮。
80年 2月 7日	“可程式化電子變色燈”技術榮獲第一個專利。
11月 1日	與電子所合作開發完成國內第一顆快閃式類比數位轉換 IC。 (Flash ADC, 8-bit 20MHZ)
81年 3月 2日	“電阻分壓診測鎳鎘電池充電”技術榮獲第二個專利。
7月 30日	本公司“用於可充電電池之充電控制 IC”榮獲科學園區創新技術研發計畫獎助。
12月 31日	年營業額突破億元大關，並首度出現盈餘。
82年 10月 5日	參加台北國際電子展，並發表 WT8013(國內首顆 Desktop Scanner Controller ASSP)及 WT8045(世界首顆符合 VESA DPMS 標準之綠色顯示器專用之同步視訊判別器)
84年 4月 24日	“電源管理積體電路”榮獲新型專利。
6月 22日	盈餘轉增資伍仟陸佰捌拾萬元，增資後股本為壹億柒仟陸佰捌拾萬元整。
9月 7日	榮獲第四屆國家磐石獎。
12月 15日	榮獲新竹科學園區(創設滿五年廠商)，營收成長率第一名。
12月 26日	關係企業 ETREND TECHNOLOGY, INC.成立。
12月 31日	年度營業額達伍億元，成長 51%。
85年 6月 11日	“監視器識別訊息控制裝置”榮獲新型專利。
7月 10日	“監視器識別訊息控制裝置”榮獲日本新型專利。
9月 10日	“Integrated Circuit for Economizing Power Consumption”榮獲美國新型專利。
11月 6日	“監視器識別訊息控制裝置”榮獲新型專利。
12月 12日	證管會核准公司股票上櫃。
86年 1月 9日	股票正式於 OTC 掛牌。
1月 15日	“CMOS 振盪器”榮獲新型專利。
4月 10日	關係企業英屬維京群島商偉詮國際股份有限公司成立。
5月 1日	關係企業盈銓投資股份有限公司成立。
6月 25日	現金增資壹億元及盈餘轉增資玖仟捌佰萬元，增資後股本為伍億元。

9月18日	關係企業普矽電子股份有限公司成立。
11月5日	關係企業益詮電子股份有限公司成立。
87年4月29日	選舉第四屆董監事。
6月19日	“飛梭控制信號產生裝置”榮獲新型專利。
9月25日	“飛梭控制信號產生裝置”榮獲韓國新型專利。
88年4月3日	產品“WT62P1—具USB功能可重覆燒錄的監視器控制IC”榮獲經濟部中小企業創新研究獎。
5月18日	購入台灣吉悌電信USB IC產品線，並接納其研發團隊。
5月31日	於台北縣中和市購置台北辦事處辦公室。
7月30日	取得ISO9001認證。
9月15日	台北辦事處遷入中和新辦公室。
9月17日	“具有多個廠家產品識別碼腳位之通用萬用序列匯流排之控制器”榮獲新型專利。
11月30日	單月營業額突破壹億元。
89年2月24日	“可架構式液晶顯示器(LCD)控制器/驅動器”榮獲發明專利。
3月29日	董事會通過併購勁傑科技公司。
5月25日	榮獲天下雜誌評定為1999年全國最會賺錢公司之第十名。
7月29日	“先儲存資料碼再啟動處理器之呼叫器”榮獲發明專利。
8月3日	盈餘轉增資貳億玖仟柒佰萬元，增資後股本為壹拾壹億柒仟柒佰萬元。
8月31日	合併勁傑科技發行新股參仟肆佰萬元，合併後股本為壹拾貳億壹仟壹佰萬元。
9月11日	股票由上櫃轉上市。
9月18日	“數位濾波系統”榮獲中國大陸發明專利。
9月23日	“數位濾波系統”榮獲發明專利。
10月2日	“可適應性調整閾限值之比較裝置”榮獲新型專利。
11月2日	“罩幕式唯讀記憶體之解碼器區改良線路”榮獲新型專利。
11月22日	本公司林總經理及財務部郭協理分別榮獲中華民國中小企業專業經理人菁英獎(總經理獎及財務經理獎)。
90年2月1日	“用來控制顯示器水平影像信號之解析度的取樣信號產生器”榮獲發明專利。
2月20日	“A controller with a vendor/product identification pin for a universal serial bus by various manufacturers”榮獲美國發明專利。
5月1日	榮獲天下雜誌評定為2000年全國最會賺錢公司之第三名。
5月25日	選舉第五屆董監事。林錫銘先生獲選為董事長，蔡焜燦先生獲聘為名譽董事長。
7月18日	“具有多個廠家產品識別碼腳位之通用萬用序列匯流排之控制器”榮獲中國大陸新型專利。
9月28日	“具心跳偵測線路之控制器”榮獲新型專利。



91年1月16日	“顯示來電頻繁程度的方法” 榮獲發明專利。
2月26日	“透過聲音界面下載資料的方法” 榮獲發明專利。
5月1日	榮獲天下雜誌評定為2001年全國最會賺錢公司之第十六名。
5月21日	“電源保護電路” 榮獲新型專利。
7月31日	“電源偵測裝置” 榮獲新型專利。
10月11日	“網站下載過程中個人化放置廣告的方法” 榮獲發明專利。
92年1月1日	“檢測電源供應器輸出至系統負載所消耗之總功率之方法及其電路” 榮獲發明專利。
5月1日	榮獲財訊月刊評定為全國百大最佳投資標的之第十九名。
8月21日	“辨識來電者的方法及裝置” 榮獲發明專利。
9月11日	“共享式前端視訊圖形信號解碼單元” 榮獲新型專利。
11月21日	“使用適應垂直同步及交互顯示做影像解析度調整的裝置及方法” 榮獲發明專利。
	“考慮LCD面板RGB三原色幾何位置(Geometry)的按比例縮放方法” 榮獲發明專利。
	“螢幕單色系獨立調整的方法” 榮獲發明專利。
12月1日	“影像解交錯系統資料存放位置” 榮獲發明專利。
93年1月20日	本公司榮獲台灣產業科技推動協會主辦之第二屆金根獎。
2月17日	本公司於南京舉行的ASID'04 (Asian Symposium on Information Display)發表兩篇有關液晶電視(LCD TV)影像處理的論文。
3月11日	“藉由改變縮放核心濾波器係數而調整影像顯示特性的方法” 榮獲發明專利。
4月21日	“影像顏色系統判斷方法” 榮獲發明專利。
5月21日	“使用擴展視窗搜尋(EXPANDING WINDOW SEARCH)以去除影像解交錯之斜角鉅齒的方法” 榮獲發明專利。
6月11日	“具有邊緣強化的解交錯方法” 榮獲發明專利。
6月15日	選舉第六屆董監事
6月21日	“強韌層次式之3:2下拉影片來源模式偵測的方法” 榮獲發明專利。
9月1日	“以智慧型網路為基礎之平面顯示器之快速迦瑪修正方法” 榮獲發明專利。
	“考慮邊界的改良式影像單色系獨立調整方法” 榮獲發明專利。
	“解交織掃描處理中使用單一圖框資料處理方法” 榮獲發明專利。
	“以區域方式偵測的對比強化(Contrast Enhancement)方法” 榮獲發明專利。
	“可感壓之互動式玩具及結合虛擬與實境之玩具系統” 榮獲發明專利。
9月11日	“使用時間迴歸(Time-Recursive)架構的解交錯方法” 榮獲發明專利。
11月21日	“利用時間域與空間域伸縮法則進行影像解交錯處理之動靜態影像分離方法” 榮獲發明專利。

12月1日	“解交織掃描處理中遞迴時框資料處理裝置” 榮獲發明專利。
12月21日	“整合型可攜式記憶裝置” 榮獲發明專利。
94年4月21日	“具橋接(Bridge)功能之可攜式儲蓄裝置” 榮獲發明專利。
5月21日	“有機發光二極體點矩陣之驅動方法及其裝置” 榮獲發明專利。
	“具有線上電路模擬功能之系統單晶片” 榮獲發明專利。
8月21日	“以智慧型網路為基礎之適應影像解交錯系統” 榮獲發明專利。
9月21日	“利用電源電路進行聲音放大的裝置” 榮獲發明專利。
	“2:2 下拉式 (2:2 Pull-down) 視訊來源偵測的方法” 榮獲發明專利。
	“動態時間遞迴之雜訊消除方法” 榮獲發明專利。
	“解交錯式影像之動態平滑化處理的方法” 榮獲發明專利。
12月27日	“The Keyboard with detection function for pressing pressure” 榮獲美國發明專利。
95年3月1日	“共用記憶體整合解交錯器及雜訊消除的影像處理裝置” 榮獲發明專利。
4月18日	“Method for switching num lock mode” 榮獲美國發明專利。
5月21日	“根據亮度設色差區域並據以調整影像的色差之方法” 榮獲發明專利。
6月1日	“動態設定 12C 匯流排裝置位址的方法” 榮獲發明專利。
	“可感測按鍵下按壓力之電腦鍵盤” 榮獲發明專利。
8月14日	“為了健全公司治理運作，設公司執行長由林錫銘董事長兼任，總經理由蔡東芳副總經理升任。
8月21日	“以智慧型網路做移動因子預估之適應影像交錯系統” 榮獲發明專利。
	“邊緣偵測演算法之週邊硬體實現架構及其驗證方法” 榮獲發明專利。
10月20日	合併普矽電子股份有限公司，並成立本公司高雄分公司。
96年1月1日	“利用分區來調整單一色系之色調或飽和度之影像處理方法” 榮獲發明專利
2月1日	“使用滑動視窗方式的對比強化方法” 榮獲發明專利。
2月11日	“可使影像像素的調整受限於最大色差向量之方法” 榮獲發明專利。
4月21日	“複合式輸入裝置之介面判斷方法” 榮獲發明專利。
6月15日	選舉第七屆董監事。
7月1日	榮獲 2007 年 7 月份財訊月刊評定為台灣上市櫃公司過去一年及過去十年投資報酬率最高之第 10 名。
7月21日	“硬體實現複雜度低且可獲得高影像畫質的縮收方法” 榮獲發明專利。
11月13日	“ Pulse Frequency Modulation Oscillating Circuit For a DC/DC Converter” 榮獲美國發明專利。
97年1月22日	“Method for Independently Adjusting Six Color Classes with The Consideration of Boundary Colors on A Display Device” 榮獲美國發明專利。
3月1日	“顯示器自動調整系統” 榮獲發明專利。

## 參、公司治理報告

### 一、組織系統

#### (一)組織結構

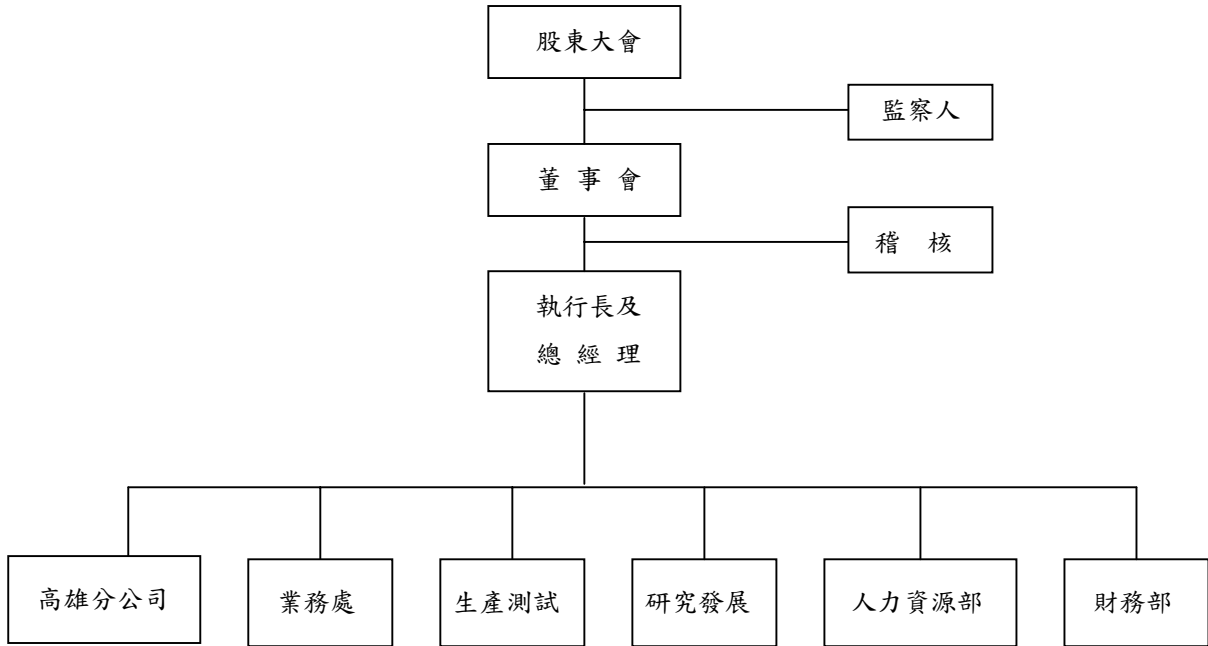

#### (二)各主要部門所營業務

部 門	職 掌
人力資源部	綜理公司人力發展、一般行政、採購及其它有關總務事項之辦理。
財務部	綜理公司理財、資金調配、投資管理、預算分析及報告、會計、出納、成本、股務等事宜。
業務處	負責全公司之產銷協調、控管、出貨、全球市場推廣以及公司營運統計及簡介製作。
研究發展	研究開發本公司之產品及技術推廣
生產測試	產品之生產管理、晶圓測試、成品測試、製造過程之品質篩檢及其他有關製造事項之辦理。
高雄分公司	負責代理產品之推廣銷售

二、董事、監察人、總經理、副總經理、協理、各部門及分支機構主管資料

(一)董事及監察人資料

97年4月15日

職稱	姓名	選(就)任日期	任(就)任日期	初次選任日期	選任時持有股份		現在持有股數		配偶、未成年子女現在持有股份		利用他人名義持有股份		主要經(學)歷	目前兼任本公司及其他公司之職務	具配偶或二親等以內關係之其他主管、董事或監察人		
					股數	持股比例	股數	持股比例	股數	持股比例	股數	持股比例			職稱	姓名	關係
董事長	林錫銘	96.6.15	3年	78.6.16	7,439,321	3.43%	6,981,366	3.12%	1,563,784	0.70%	-	-	台灣大學商研所 交大電子物理系 工研院電子所企劃組長	偉詮電子公司執行長 益詮電子公司董事長 盈詮投資公司監察人	監察人	林錫現	兄弟
董事	福豐投資公司代表人：廖伯熙	96.6.15	3年	81.6.13	8,286,265	3.82%	8,534,852	3.82%	-	-	-	-	美國舊金山大學企管碩士 美國雷色主耳理工學院電機工程碩士	福豐投資公司董事長 福華飯店董事長 新詮電子公司董事	-	-	-
董事	蔡東芳	96.6.15	3年	90.5.25	1,611,309	0.74%	1,586,518	0.71%	-	-	-	-	交大EMBA碩士 交大運輸工程與管理系 工研院電子所	偉詮電子公司總經理 益詮電子公司總經理 新詮電子公司監察人	-	-	-
董事	劉建成	96.6.15	3年	90.5.25	2,437,662	1.12%	2,428,391	1.09%	-	-	-	-	交大電信工程系 工研院電子所	偉詮電子公司副總經理	-	-	-
董事	李元宏	96.6.15	3年	93.6.15	1,816,184	0.84%	1,072,269	0.48%	-	-	-	-	大同工學院 大同公司服務19年	偉詮電子公司副總經理	-	-	-
董事	郭幸容	96.6.15	3年	96.6.15	1,417,602	0.65%	1,343,910	0.6%	-	-	-	-	逢甲大學財稅系 曾憲政會計師事務所查帳員 豐群水產公司課長	偉詮電子公司協理 益詮電子公司監察人	-	-	-
董事	郭江龍	96.6.15	3年	96.6.15	-	-	-	-	-	-	-	-	交大電子物理系 德州儀器中國及台灣公司總經理	豐詮電子公司獨立董事	-	-	-
監察人	周宜國	96.6.15	3年	78.6.16	3,010,933	1.39%	3,101,260	1.39%	-	-	-	-	中興大學企管系 偉電科技公司董事長	偉電科技公司董事長	-	-	-
監察人	林錫現	96.6.15	3年	84.6.7	990,346	0.46%	958,556	0.43%	73,271	0.03%	-	-	逢甲大學經濟系 大同公司生管與物管組長	盈詮投資公司董事及總經理	董事	林錫銘	兄弟
監察人	李正福	96.6.15	3年	96.6.15	5,000	0.00%	15,450	0.01%	20,600	0.01%	-	-	美國紐約州州立大學水牛城分校 財經博士	國立交通大學財務金融所講座教授 美國羅格斯大學財務系傑出教授 財團法人亞太金融研究基金會董事長	-	-	-

法人股東之主要股東

97年5月13日

法人股東名稱	法人股東之主要股東	
	股東名稱	持股比例
福豐投資股份有限公司	廖伯熙	18.2%
	郭玉惠	13.6%
	廖呂琛慧	13.6%
	廖淳容	13.6%
	廖郁芬	13.6%
	廖有土	8.3%
	廖瑞琪	8.3%
	廖瑞遠	7.6%
	紀淑勤	3.2%

董事及監察人資料(二)

姓名	條件	是否具有五年以上工作經驗 及下列專業資格			符合獨立性情形(註)										兼任其他 公開發行 公司獨立 董事家數
		商務、法 務、財務、 會計或公司 業務所須相 關科系之公 私立大專院 校講師以上	法官、檢察官、 律師、會計師或 其他與公司業 務所需之國家 考試及格領有 證書之專門職 業及技術人員	商務、法務 、財務、會 計或公司業 務所須之工 作經驗	1	2	3	4	5	6	7	8	9	10	
林錫銘			✓						✓	✓	✓		✓	✓	-
福豐投資公司 代表人：廖伯熙			✓	✓		✓	✓		✓	✓	✓	✓	✓	✓	-
蔡東芳			✓				✓	✓	✓	✓	✓	✓	✓	✓	-
李元宏			✓			✓	✓	✓	✓	✓	✓	✓	✓	✓	-
劉建成			✓				✓	✓	✓	✓	✓	✓	✓	✓	-
郭幸容			✓				✓	✓	✓	✓	✓	✓	✓	✓	-
郭江龍			✓	✓	✓	✓	✓	✓	✓	✓	✓	✓	✓	✓	1
周宜國			✓	✓			✓	✓	✓	✓	✓	✓	✓	✓	-
林錫琨			✓			✓		✓	✓	✓		✓	✓	✓	-
李正福	✓		✓	✓		✓	✓	✓	✓	✓	✓	✓	✓	✓	-

註：各董事、監察人於選任前二年及任職期間符合下述各條件者，請於各條件代號下方空格中打“✓”。

- (1)非為公司或其關係企業之受僱人。
- (2)非公司或其關係企業之董事、監察人(但如為公司或其母公司、公司直接或間接持有表決權之股份超過百分之五十之子公司之獨立董事者，不在此限)。
- (3)非本人及其配偶、未成年子女或以他人名義持有公司已發行股份總額百分之一以上或持股前十名之自然人股東。
- (4)非前三款所列人員之配偶、二親等以內親屬或五親等以內直系血親親屬。
- (5)非直接持有公司已發行股份總額百分之五以上法人股東之董事、監察人或受僱人，或持股前五名法人股東之董事、監察人或受僱人。
- (6)非與公司有財務或業務往來之特定公司或機構之董事(理事)、監察人(監事)、經理人或持股百分之五以上股東。
- (7)非為公司或關係企業提供商務、法務、財務、會計等服務或諮詢之專業人士、獨資、合夥、公司或機構之企業主、合夥人、董事(理事)、監察人(監事)、經理人及其配偶。
- (8)未與其他董事間具有配偶或二親等以內之親屬關係。
- (9)未有公司法第30條各款情事之一。
- (10)未有公司法第27條規定以政府、法人或其代表人當選。

(二)總經理、副總經理、協理、各部門及分支機構主管資料

97年4月15日

職稱 (註1)	姓名	選(就)任日期	持有股份		配偶、未成年子女持有股份	利用他人名義持有股份		主要經(學)歷 (註2)	目前兼任其他公司之職務	具配偶或二親等以內關係之經理人	
			股數	持股比例		股數	持股比例			職稱	姓名
執行長	林錫銘	95.08.14	6,981,366	3.12%	1,563,784	0.70%	-	-	益詮電子公司董事長 盈銓投資公司監察人	-	-
總經理	蔡東芳	95.08.14	1,586,518	0.71%	-	-	-	交通大學EMBA碩士 工研院電子所	益詮電子公司總經理	-	-
執行副總經理	李元宏	94.11.08	1,072,269	0.48%	-	-	-	大同工學院 大同公司服務19年	-	-	-
研究發展 資深副總經理	劉建成	92.03.17	2,428,391	1.09%	-	-	-	交大電信工程系 工研院電子所	-	-	-
研究發展 副總經理	郭世宗	92.11.17	263,597	0.12%	126,057	0.06%	-	台大電機研究所 普誠科技公司資深工程師 勁傑科技公司副總經理	-	-	-
業務副總經理	林登信	96.10.15	53,086	0.02%	5,312	0.00%	-	美國雪城大學電機電腦工程 碩士 勁傑科技公司市場部協理	-	-	-
產品企劃及應用 工程副總經理	洪乃全	97.03.25	116,900	0.05%	98	0.00%	-	中原大學電子工程系 飛利浦電子工程師	益詮電子公司副總經理	-	-
財務部協理	郭幸容	89.03.01	1,343,910	0.60%	-	-	-	逢甲大學財稅系 曾憲政會計師事務所查帳員 豐群水產公司課長	益詮電子公司監察人	-	-

註1：應包括總經理、副總經理、協理、各部門及分支機構主管資料，以及凡職位相當於總經理、副總經理或協理者，不論職稱，亦均應予揭露。

註2：與擔任目前職位相關之經理，如於前揭期間曾於查核簽證會計師事務所或關係企業任職，應敘明其擔任之職稱及負責之職務。

(三)最近年度支付董事(含獨立董事)、監察人、總經理及副總經理之酬金

(1)董事(含獨立董事)之酬金

96年12月31日 單位：仟元

職稱	姓名	董事酬金				A、B及C等三項總額占稅後純益之比例	薪資、獎金及支持費等(D)	兼任員工領取相關酬金				A、B、C、D及E等五項總額占稅後純益之比例	有無領取來自子公司以外轉投資事業酬金		
		報酬(A)		盈餘分配之酬勞(B)				業務執行費用(C)		盈餘分配員工紅利(E)(註2)				員工認股權憑證得認購股數(F)	
		本公司	合併報表內所有公司	本公司	合併報表內所有公司			本公司	合併報表內所有公司	本公司	合併報表內所有公司			本公司	合併報表內所有公司
董事	林錫銘														
董事	福豐投資公司 代表人：廖伯熙														
董事	蔡東芳														
董事	李元宏	-	5,945 (註1)	475	475	1.79%	9,653	313 (註1)	8,760 (註1)	313 (註1)	8,760 (註1)	-	-	7%	
董事	劉建成														
董事	郭幸容(註3)														
獨立董事	郭江龍(註3)														

註1：本公司96年度之盈餘分配數尚未經股東會同意通過，此部份為擬分配之預計數字。

註2：係指最近年度董事兼任員工取得員工紅利(包含股票紅利及現金紅利)者，應揭露最近年度盈餘分配議案股東會前經董事會通過擬議配發員工紅利金額，若無法預估者則按實際配發比例計算今年擬議配發數。其股票從紅利金額上市上櫃公司應以證券發行人財務報告編製準則規定公平價值(係指資產負債表日之收盤價)計算之。

註3：郭幸容及郭江龍96.6.15開始擔任董事，就任前之資料不予揭露

註4：本表所揭露酬金內容與所得稅法之所得概念不同，故本表目的除作為資訊揭露之用，不作課稅之用。

酬金級距表

給付本公司各個董事酬金級距	董事姓名	
	前二項酬金總額(A+B+C)	前五項酬金總額(A+B+C+D+E)
低於2,000,000元	本公司	合併報表內所有公司
2,000,000元(含)~5,000,000元	全體董事	福豐投資、郭江龍
5,000,000元(含)~10,000,000元	-	郭幸容、劉建成、李元宏
10,000,000元(含)~15,000,000元	-	林錫銘、蔡東芳
15,000,000元(含)~30,000,000元	-	-
30,000,000元(含)~50,000,000元	-	-
50,000,000元(含)~100,000,000元	-	-
100,000,000元以上	-	-
總計	7	7

## (2) 監察人之酬金

96年12月31日 單位：仟元

職稱	姓名	監察人酬金						有無領取來自 子公司以外轉 投資事業酬金		
		報酬(A)		盈餘分配之酬勞(B)		業務執行費用(C)			A、B及C等三項總額占稅 後純益之比例	
		本公司	合併報表內 所有公司	本公司	合併報表內 所有公司	本公司	合併報表內 所有公司			
監察人	周宜國	-	-	2,229 (註1)	2,229 (註1)	190	190	0.67%	0.68%	-
監察人	林錫現	-	-	2,229 (註1)	2,229 (註1)	190	190	0.67%	0.68%	-
監察人	李正福	-	-	2,229 (註1)	2,229 (註1)	190	190	0.67%	0.68%	-

註1：本公司96年度之盈餘分配數尚未經股東會同意通過，此部份為擬分配之預計數字。

註2：本表所揭露酬金內容與所得稅法之所得概念不同，故本表目的除作為資訊揭露之用，不作課稅之用。

## 酬金級距表

給付本公司各個監察人酬金級距	監察人姓名	
	本公司	合併報表內所有公司
	全體監察人	全體監察人
低於 2,000,000 元	-	-
2,000,000 元 (含) ~ 5,000,000 元	-	-
5,000,000 元 (含) ~ 10,000,000 元	-	-
10,000,000 元 (含) ~ 15,000,000 元	-	-
15,000,000 元 (含) ~ 30,000,000 元	-	-
30,000,000 元 (含) ~ 50,000,000 元	-	-
50,000,000 元 (含) ~ 100,000,000 元	-	-
100,000,000 元以上	-	-
總計	3	3



(3) 總經理及副總經理之酬金

96年12月31日 單位：仟元

職稱	姓名	薪資(A)		獎金及特支費等等(B)		盈餘分配之員工紅利金額(C) (註5)				A、B及C等三項總占稅後純益之比例		取得員工認股權憑證數額		有無領取來自子公司以外轉投資事業酬金
		本公司	合併報表內所有公司	本公司	合併報表內所有公司	現金紅利金額	股票紅利金額	現金紅利金額	股票紅利金額	本公司	合併報表內所有公司	本公司	合併報表內所有公司	
執行長	林錫銘													
總經理	蔡東芳													
副總經理	李元宏													
副總經理	黃峻雅(註1)	10,934	11,294	2,510	2,510	438	12,264	438	12,264	7.28%	7.47%	-	-	
副總經理	劉建成													
副總經理	郭世宗													
副總經理	林登信(註2)													
副總經理	洪乃全(註3)													

註1：黃峻雅97年2月29日退休。

註2：林登信96年10月15日擢升為副總經理，96年10月15日前資料不予揭露。

註3：洪乃全97年3月25日擢升為副總經理，97年3月25日前資料不予揭露。

註4：本公司96年度之盈餘分配數尚未經股東會同意通過，此部份為擬分配之預計數字。

註5：係填列最近年度盈餘分配數。其股票紅利金額上市上櫃公司應以證券發行人財務報告編製準則規定公平價值(係指資產負債表日之收盤價)計算之。算今年擬議配發數。若無法預估者則按去年實際配發比例計算。

註6：本表所揭露酬金內容與所得稅法之所得概念不同，故本表目的除作為資訊揭露之用，不作課稅之用。

酬金級距表

給付本公司各個總經理及副總經理酬金級距	總經理及副總經理姓名	
	本公司	合併報表內所有公司
低於2,000,000元	黃峻雅、洪乃全	黃峻雅、洪乃全
2,000,000元(含)~5,000,000元	林錫銘、蔡東芳、劉建成、李元宏、林登信、郭世宗	林錫銘、蔡東芳、劉建成、李元宏、林登信、郭世宗
5,000,000元(含)~10,000,000元	-	-
10,000,000元(含)~15,000,000元	-	-
15,000,000元(含)~30,000,000元	-	-
30,000,000元(含)~50,000,000元	-	-
50,000,000元(含)~100,000,000元	-	-
100,000,000元以上	-	-
總計	8	8

## 配發員工紅利之經理人姓名及配發情形

96年12月31日，單位：新台幣仟元

	職稱	姓名	股票紅利 金額	現金紅利 金額	總計	總額占稅後 純益之比例
經 理 人	執行長	林錫銘	14,016 (註1及註2)	500 (註1)	14,516	4.04%
	總經理	蔡東芳				
	副總經理	李元宏				
	副總經理	劉建成				
	副總經理	郭世宗				
	副總經理	林登信				
	副總經理	洪乃全				
	協理	郭幸容				

註1：本公司96年度之盈餘分配數字尚未經股東會同意通過，此部份為擬分配之預計數字。

註2：係填列最近年度盈餘分配股東會前經董事會通過擬議配發經理人之員工紅利金額（含股票紅利及現金紅利），若無法預估者則按去年實際配發比例計算今年擬議配發數。其股票紅利金額上市上櫃公司應以證券發行人財務報告編製準則規定公平價值（係指資產負債表日之收盤價）計算之。

註3：本表所揭露酬金內容與所得稅法之所得概念不同，故本表目的除作為資訊揭露之用，不作課稅之用。

(四)分別比較說明本公司及合併報表所有公司於最近二年度支付本公司董事、監察人、總經理及副總經理酬金總額占稅後純益比例之分析並說明給付酬金之政策、標準與組合、訂定酬金之程序及與經營績效之關聯性：

本公司董事及監察人之酬金包含車馬費及盈餘分配之董監事酬勞，依據公司章程規定，車馬費之金額係授權董事會參酌同業水準訂定之。盈餘分配之董監事酬勞則依照公司章程第20條規定之數額提撥，公司章程第20條請參閱議事手冊第28頁說明。

本公司總經理及副總經理之薪資依其學經歷、工作年資及績效授權董事長決定之。

### 三、公司治理運作情形：

#### (一)董事會運作情形：

#### 董事會運作情形資訊

最近年度董事會開會 7 次，董事監察人出席情形如下：

職稱	姓名	實際出(列)席次數 B	委託出席次數	實際出(列)席率(%) 【B/A】	備註
董事長	林錫銘	7	-	100%	
董事	福豐投資公司 代表人：廖伯熙	3	3	42%	
董事	蔡東芳	7	-	100%	
董事	李元宏	7	-	100%	
董事	劉建成	7	-	100%	
董事	郭幸容	7	-	100%	
董事	郭江龍	3	3	42%	
監察人	周宜國	5	-	71%	
監察人	林錫琨	6	-	85%	
監察人	李正福	3	-	42%	

#### 其他應記載事項：

- 一、證交法第 14 條之 3 所列事項暨其他經獨立董事反對或保留意見且有紀錄或書面聲明之董事會議決事項，應敘明董事會日期、期別、議案內容、所有獨立董事意見及公司對獨立董事意見之處理：本公司於最近年度董事會無上述情形發生。
- 二、董事對利害關係議案迴避之執行情形，應敘明董事姓名、議案內容、應利益迴避原因以及參與表決情形：本公司於最近年度董事會無上述情形發生。
- 三、當年度及最近年度加強董事會職能之目標（例如設立審計委員會、提昇資訊透明度等）與執行情形評估：本公司於 95 年 12 月經董事會通過訂定「董事會議事規範」，並依金管會之規定於 97 年 3 月份經董事會通過修訂部份內容，修訂後之董事會議事規範能更有效建立董事會治理制度及完整的監督功能，並強化管理機能。

註：第七屆董監事於 96 年 6 月 15 日就任。

(二)審計委員會運作情形：本公司目前無設置。

(三)公司治理運作情形及其與上市上櫃公司治理實務守則差異情形及原因：

項目	運作情形	與上市上櫃公司治理實務守則差異情形及原因
<p>一、公司股權結構及股東權益</p> <p>(一)公司處理股東建議或糾紛等問題之方式</p> <p>(二)公司掌握實際控制公司之主要股東及主要股東之最終控制者名單之情形</p> <p>(三)公司建立與關係企業風險控管機制及防火牆之方式</p>	<p>(一)本公司已依規定建立發言人制度處理相關事宜，若有糾紛之情事，將委由本公司法律顧問之律師處理。</p> <p>(二)依股務代理提供之股東名冊以為掌握。</p> <p>(三)本公司與關係企業間資產、財務管理權責皆相當明確，並依相關辦法規範辦理，並依據所制定之內部控制作業進行相關事宜。</p>	
<p>二、董事會之組成及職責</p> <p>(一)公司設置獨立董事之情形</p> <p>(二)定期評估簽證會計師獨立性之情形</p>	<p>(一)本公司目前設置一席獨立董事，即郭江龍先生。</p> <p>(二)本公司簽證會計師為國內大型會計師事務所，以獨立超然立場，遵循法令規範查核本公司財務狀況。且自95年度起財務報表之簽證會計師即因該所內部輪調，將黃裕峰會計師變更為黃樹傑會計師，97年3月31日起將黃鴻文會計師變更為林政治會計師，以符合上市上櫃公司治理實務守則之規範。</p>	<p>本公司非強制設置獨立董事之公司，未來將視實際需要再研議辦理。</p>
<p>三、監察人之組成及職責</p> <p>(一)公司設置獨立監察人之情形</p> <p>(二)監察人與公司之員工及股東溝通之情形</p>	<p>(一)本公司目前無設置獨立監察人。</p> <p>(二)建立發言人制度處理相關事宜。</p>	
<p>四、建立與利害關係人溝通管道之情形</p>	<p>建立發言人制度處理相關事宜。</p>	
<p>五、資訊公開</p> <p>(一)公司架設網站，揭露財務業務及公司治理資訊之情形</p> <p>(二)公司採行其他資訊揭露之方式（如架設英文網站、指定專人負責公司資訊之蒐集及揭露、落實發言人制度、法人說明會過程放置公司網站等）</p>	<p>(一)本公司已架設網站，定期更新財務業務訊息。查詢網址：<a href="http://www.weltrend.com.tw">www.weltrend.com.tw</a></p> <p>(二)本公司除依台灣證券交易所之規定，定期或不定期於公開資訊觀測站揭露相關之財務業務資訊外，並於本公司網站提供相關訊息之公開，本公司設有英文網站，並指定專人負責公司資訊之蒐集及揭露，發言人制度運作情形良好。</p>	
<p>六、公司設置提名或薪酬委員會等功能委員會之運作情形</p>	<p>目前無設置。</p>	<p>將視公司實際需要，適時辦理。</p>
<p>七、公司如依據「上市上櫃公司治理實務守則」訂有公司治理實務守則者，請敘明其運作與所訂公司治理實務守則之差異情形：不適用</p>		<p>其運作與所訂公司</p>
<p>八、請敘明公司對社會責任（如人權、員工權益、僱員關懷、環保、社區參與、社會貢獻、社會服務、投資者關係、供應商關係及利害關係人之權利等）所採行之制度與措施及履行社會責任情形：本公司的願景為「打造一個獲利良好，於特定產品線有重要影響力，工作有樂趣而且具人文關懷色彩的優質公司」，雖未成立基金會，但會不定期參與或贊助公益活動負起社會責任，朝著所立下的願景努力。</p>		

項目	運作情形	與上市上櫃公司 治理實務守則差 異情形及原因
<p>九、其他有助於瞭解公司治理運作情形之重要資訊（如董事及監察人進修之情形、風險管理政策及風險衡量標準之執行情形、保護消費者或客戶政策之執行情形、公司為董事及監察人購買責任保險之情形等）：</p> <p>（一）本公司未訂定公司治理實務守則，惟董事與監察人職權之行使皆依「上市上櫃公司治理實務守則」為範本。</p> <p>（二）「董事及監察人進修之情形」已揭露於公開資訊觀測站。</p> <p>（三）本公司已為董事及監察人購買責任保險。</p> <p>十、如有公司治理自評報告或委託其他專業機構之公司治理評鑑報告者，應敘明其自評（或委外評鑑）結果、主要缺失（或建議）事項及改善情形：本公司目前無執行公司治理自評，也無委託其他專業機構辦理公司治理評鑑報告。</p> <p>註一：董事及監察人進修之情形，參考臺灣證券交易所股份有限公司所發布之「上市上櫃公司董事、監察人進修推行要點參考範例」之規定。</p> <p>註二：所稱公司治理自評報告，係指依據公司治理自評項目，由公司自行評估並說明，各自評項目中目前公司運作及執行情形之報告。</p>		

（四）公司如有訂定公司治理守則及相關規章者，應揭露其查詢方式：無。

（五）其他足以增進對公司治理運作情形之瞭解的重要資訊：無。

（六）內部控制制度執行狀況應揭露下列事項：

1、內部控制聲明書：請參閱 P.23。

2、委託會計師專案審查內部控制制度者，應揭露會計師審查報告：無。

（七）最近年度及截至年報刊印日止公司及其內部人員依法被處罰、公司對其內部人員違反內部控制制度規定之處罰、主要缺失與改善情形：無。

（八）最近年度及截至年報刊印日止，股東會及董事會之重要決議

1、九十六年度股東會之重要決議事項：

(1)承認本公司九十五年度決算表冊案。

(2)承認本公司九十五年度盈餘分配案。

(3)資本公積轉增資發行新股案。

(4)赴大陸投資案。

(5)第七屆董事、監察人改選案。

(6)解除新任董事競業禁止之限制。

(7)購買董監責任保險案。

2、96 年度及截至年報刊印日止董事會之重要決議事項：

(1)董事長選舉案。

(2)執行長及總經理聘任案。

(3)赴大陸投資公司名稱訂定案。

(4)資深副總經理及副總經理任命案。

(5)解除董事、經理人蔡東芳、郭幸容擔任東莞普矽電子有限公司執行董事、監察人競業禁止之限制案。

(6)國內現金增資發行新股案。

(7)取消現金增資發行新股案。

- (8)96 年度盈餘分配案。  
 (9)盈餘及員工紅利轉增資發行新股案。  
 (10)公司章程修訂案。  
 (11)「董事會議事規範」修訂案。  
 (12)購買董監責任保險案。  
 (13)副總經理任命案。

(九)最近年度及截至年報刊印日止董事或監察人對董事會通過重要決議有不同意見且有紀錄或書面聲明者，其主要內容：無。

(十)最近年度及截至年報刊印日止，與財務報告有關人士(包括董事長、總經理、會計主管及內部稽核主管等)辭職解任情形之彙總：無。

#### 四、會計師公費資訊

公司有下列情形之一者，應揭露會計師公費：

- (一)給付簽證會計師、簽證會計師所屬事務所及其關係企業之非審計公費占審計公費之比例達四分之一以上者，應揭露審計與非審計公費金額及非審計服務內容：不適用。  
 (二)更換會計師事務所且更換年度所支付之審計公費較更換前一年度之審計公費減少者，應揭露審計公費減少金額、比例及原因：不適用。  
 (三)審計公費較前一年度減少達百分之十五以上者，應揭露審計公費減少金額、比例及原因。第一目所稱審計公費係指公司給付簽證會計師有關財務報告查核、核閱、複核、財務預測核閱及稅務簽證之公費：不適用。

五、更換會計師資訊：最近二年度及其期後期間有更換會計師情形者，應揭露下列事項。

(一)關於前任會計師：

更換日期	民國九十五年三月三十一日、民國九十七年三月三十一日		
更換原因及說明	事務所內部業務調動		
說明係委任人或會計師 終止或不接受委任	當事人	會計師	委任人
	情況		
	主動終止委任		
	不再接受(繼續)委任		
最新兩年內簽發無保留意見以外之查核報告書意見及原因	95 年出具修正式無保留意見，96 年出具無保留意見 原因：子公司英屬維京群島商偉詮國際公司轉投資 ETREND TECHNOLOGY INC.之財務報表係依據其他會計師之查核報告		
與發行人有無不同意見	有	會計原則或實務	
		財務報告之揭露	
		查核範圍或步驟	
		其他	
	無	√	
	說明		
其他揭露事項 (本準則第十條第五款第一目第四點應加以揭露者)	無		

(二)關於繼任會計師：

事務所名稱	勤業眾信會計師事務所
會計師姓名	黃樹傑會計師、林政治會計師
委任之日期	民國九十五年三月三十一日、民國九十七年三月三十一日
委任前就特定交易之會計處理方法或會計原則及對財務報告可能簽發之意見諮詢事項及結果	不適用
繼任會計師對前任會計師不同意見事項之書面意見	不適用

(三)前任會計師對本準則第十條第五款第一目及第二目第三點事項之復函：不適用。

六、公司之董事長、總經理、負責財務或會計事務之經理人，最近一年內曾任職於簽證會計師所屬事務所或其關係企業者，應揭露其姓名、職稱及任職於簽證會計師所屬事務所或其關係企業之期間。所稱簽證會計師所屬事務所之關係企業，係指簽證會計師所屬事務所之會計師持股超過百分之五十或取得過半數董事席次者，或簽證會計師所屬事務所對外發布或刊印之資料中列為關係企業之公司或機構：無。

七、最近年度及截至年報刊印日止，董事、監察人、經理人及持股比例超過百分之十之股東股權移轉及股權質押變動情形。股權移轉或股權質押之相對人為關係人者，應揭露該相對人之姓名、與公司、董事、監察人、持股比例超過百分之十股東之關係及所取得或質押股數。

(一)董事、監察人、經理人及大股東股權變動情形：

職稱	姓名	96 年度		當年度截至 4 月 15 日止	
		持有股數 增(減)數	質押股數 增(減)數	持有股數 增(減)數	質押股數 增(減)數
董事長 兼執行長	林錫銘	786,045	-	(205,000)	-
董事	福豐投資公司 代表人：廖伯熙	248,587	-	-	-
董事 兼總經理	蔡東芳	45,209	-	-	-
董事	劉建成	220,729	-	-	-
董事	李元宏	(648,915)	-	-	-
董事	郭幸容	76,042	-	-	-
董事	郭江龍	-	-	-	-
監察人	林錫琨	28,210	-	-	-
監察人	周宜國	90,327	(528,753)	-	-
監察人	李正福	450	-	-	-
經理人	郭世宗	46,677	-	-	-
經理人	黃竣稚(註 1)	(341,695)	-	(25,000)	-
經理人	林登信(註 2)	-	-	-	-
經理人	洪乃全(註 3)	-	-	-	-

註 1：經理人黃竣稚於 97 年 2 月 29 日退休，退休後資料不予揭露。

註 2：經理人林登信於 96 年 10 月 15 日擢升為副總經理，首次持股申報日期為 96 年 10 月 15 日，96 年 10 月 15 日以前資料不予揭露。

註 3：經理人洪乃全於 97 年 3 月 25 日擢升為副總經理，首次持股申報日期為 97 年 3 月 25 日，97 年 3 月 25 日以前資料不予揭露。

(二)股權移轉之相對人為關係人者：無。

(三)股權質押之相對人為關係人者：無。



八、持股比例占前十名之股東，其相互間為財務會計準則公報第六號關係人或為配偶、二親等以內之親屬關係之資訊。

持股比例占前十名之股東，其相互間之關係資料

姓名	本人持有股份		配偶、未成年子女持有股份		利用他人名義合計持有股份		前十大股東相互間具有財務會計準則公報第六號關係人或為配偶、二親等以內之親屬關係者，其名稱或姓名及關係。(註3)		備註
	股數	持股比例	股數	持股比例	股數	持股比例	名稱(或姓名)	關係	
福豐投資(股)公司 代表人：廖伯熙	8,534,852	3.82%	-	-	-	-	-	-	-
林錫銘	6,981,366	3.12%	1,563,784	0.70%	-	-	戴慧玲	配偶	-
周宜國	3,101,260	1.39%	-	-	-	-	林宗元	配偶之兄弟	-
國華人壽保險(股)公司 代表人：夏銘賢	2,832,000	1.27%	-	-	-	-	-	-	-
劉建成	2,428,391	1.09%	-	-	-	-	-	-	-
黃竣稚	2,190,827	0.98%	-	-	-	-	-	-	-
林宗元	1,607,635	0.72%	-	-	-	-	周宜國	兄弟姊妹之配偶	-
蔡東芳	1,586,518	0.71%	-	-	-	-	-	-	-
戴慧玲	1,563,784	0.70%	6,981,366	3.12%	-	-	林錫銘	配偶	-
郭幸容	1,343,910	0.60%	-	-	-	-	-	-	-

註1：應將前十名股東全部列示，屬法人股東者應將法人股東名稱及代表人姓名分別列示。

註2：持股比例之計算係指分別以自己名義、配偶、未成年子女或利用他人名義計算持股比例。

註3：將前揭所列示之股東包括法人及自然人，應揭露彼此間之關係。

九、公司、公司之董事、監察人、經理人及公司直接或間接控制之事業對同一轉投資事業之持股數，並合併計算綜合持股比例：

單位：仟股；%

轉投資事業	本公司投資		董事、監察人、經理人及直接或間接控制事業之投資		綜合投資	
	股數	持股比例	股數	持股比例	股數	持股比例
英屬維京群島商 偉詮國際公司	8,164	100%	0	0	8,164	100%
盈銓投資公司	20,745	97.5%	429	2%	21,174	99.5%
益詮電子公司	6,739	67%	123	1%	6,862	68%
數位聯合電信公司	4,000	2%	0	0	4,000	2%
建成創業投資公司	2,500	5%	0	0	2,500	5%
交大創業投資公司	1,428	3%	0	0	1,428	3%
思源創業投資公司	1,000	3%	0	0	1,000	3%
台灣眾鑫企業公司	440	3%	200	1%	640	4%
偉電科技公司	336	2%	210	1%	546	3%
光基科技公司	607	2%	-0	0	607	2%
Weltrend Korea Co.,Ltd	-	10%	-	-	-	10%
Display Power Semiconductors,Inc.	400	Series A 特別股	0	0	400	Series A 特別股

註：本公司 96 年 12 月 31 日之長期投資

偉詮電子股份有限公司

內部控制制度聲明書

日期：97年3月25日

本公司民國九十六年一月一日至九十六年十二月三十一日之內部控制制度，依據自行檢查的結果，謹聲明如下：

- 一、本公司確知建立、實施和維護內部控制制度係本公司董事會及經理人之責任，本公司業已建立此一制度。其目的係在對營運之效果及效率(含獲利、績效及保障資產安全等)、財務報導之可靠性及相關法令之遵循等目標的達成，提供合理的確保。
- 二、內部控制制度有其先天限制，不論設計如何完善，有效之內部控制制度亦僅能對上述三項目標之達成提供合理的確保；而且，由於環境、情況之改變，內部控制制度之有效性可能隨之改變。惟本公司之內部控制制度設有自我監督之機制，缺失一經辨認，本公司即採取更正之行動。
- 三、本公司係依據「公開發行公司建立內部控制制度處理準則」(以下簡稱「處理準則」)規定之內部控制制度有效性之判斷項目，判斷內部控制制度之設計及執行是否有效。該「處理準則」所採用之內部控制制度判斷項目，係為依管理控制之過程，將內部控制制度劃分為五個組成要素：1.控制環境，2.風險評估，3.控制作業，4.資訊及溝通，及5.監督。每個組成要素又包括若干項目。前述項目請參見「處理準則」之規定。
- 四、本公司業已採用上述內部控制制度判斷項目，檢查內部控制制度之設計及執行的有效性。
- 五、本公司基於前項檢查結果，認為本公司上開期間的內部控制制度(含對子公司之監督與管理)，包括知悉營運之效果及效率目標達成之程度、財務報導之可靠性及相關法令之遵循有關的內部控制制度等之設計及執行係屬有效，其能合理確保上述目標之達成。
- 六、本聲明書將成為本公司年報及公開說明書之主要內容，並對外公開。上述公開之內容如有虛偽、隱匿等不法情事，將涉及證券交易法第二十條、第三十二條、第一百七十一條及第一百七十四條等之法律責任。
- 七、本聲明書業經本公司民國九十七年三月二十五日董事會通過，出席董事7人中，無人持反對意見，均同意本聲明書之內容，併此聲明。

偉詮電子股份有限公司

董事長：林錫銘

總經理：蔡東芳



## 肆、募資情形

一、本公司資本及股份  
(一)股本來源

年月	發行價格	核定股本		實收股本		股本額	股本來源	備註	核准日期與文號
		股數	金額	股數	金額				
78.6	10	8,000,000	80,000,000	3,600,000	36,000,000	創立			
79.5	10	8,000,000	80,000,000	8,000,000	80,000,000	現金增資 44,000,000	以現金以外之財產抵充股款者	技術作價 3,600,000 元	78.7.5(78)園經字第 07331 號
80.4	11	20,000,000	200,000,000	12,000,000	120,000,000	現金增資 40,000,000		技術作價 4,400,000 元	79.5.29(79)園經字第 05560 號
84.6	10	20,000,000	200,000,000	17,680,000	176,800,000	盈餘轉增資 48,000,000 員工紅利轉增資 8,800,000	無	無	84.7.4(84)園商字第 09476 號
85.5	10	60,000,000	600,000,000	30,200,000	302,000,000	盈餘轉增資 109,616,000 員工紅利轉增資 15,584,000	無	無	85.6.18(85)園商字第 09625 號
86.6	10	60,000,000	600,000,000	40,000,000	400,000,000	盈餘轉增資 84,560,000 員工紅利轉增資 13,440,000	無	無	86.7.17(86)園商字第 13772 號
86.6	53	60,000,000	600,000,000	50,000,000	500,000,000	現金增資 100,000,000	無	無	
87.6	10	120,000,000	1,200,000,000	72,000,000	720,000,000	盈餘轉增資 115,000,000 資本公積轉增資 85,000,000 員工紅利轉增資 20,000,000	無	無	87.7.13(87)園商字第 016810 號
88.7	10	120,000,000	1,200,000,000	88,000,000	880,000,000	盈餘轉增資 72,000,000 資本公積轉增資 72,000,000 員工紅利轉增資 16,000,000	無	無	88.8.13(88)園商字第 017381 號
89.8	10	120,000,000	1,200,000,000	117,700,000	1,177,000,000	盈餘轉增資 220,000,000 資本公積轉增資 44,000,000 員工紅利轉增資 33,000,000	無	無	89.8.17(89)園商字第 017790 號
89.10	10	158,000,000	1,580,000,000	121,100,000	1,211,000,000	合併增資 34,000,000	無	無	89.10.16(89)園商字第 023334 號
90.7	10	219,600,000	2,196,000,000	161,400,000	1,614,000,000	盈餘轉增資 339,080,000 員工紅利轉增資 63,920,000	無	無	90.7.20(90)園商字第 018238 號
91.9	10	219,600,000	2,196,000,000	189,600,000	1,896,000,000	盈餘轉增資 193,680,000 資本公積轉增資 48,420,000 員工紅利轉增資 39,900,000	無	無	91.9.10(91)園商字第 0910022422 號
92.8	10	219,600,000	2,196,000,000	216,300,000	2,163,000,000	盈餘轉增資 189,600,000 資本公積轉增資 37,920,000 員工紅利轉增資 39,480,000	無	無	92.8.15(92)園商字第 0920022569 號
93.8	10	273,200,000	2,732,000,000	233,000,000	2,330,000,000	盈餘轉增資 129,780,000 員工紅利轉增資 37,220,000	無	無	93.8.12(93)園商字第 0930022213 號
93.11	-	273,200,000	2,732,000,000	225,000,000	2,250,000,000	庫藏股減資 80,000,000	無	無	93.11.29(93)園商字第 0930033041 號

年月	核定股本		實收股本		備註	
	股數	金額	股數	金額	股本來源	以現金以外之財產抵充股款者
94.3	273,200,000	2,732,000,000	220,000,000	2,200,000,000	庫藏股減資 50,000,000	無
96.4	273,200,000	2,732,000,000	217,000,000	2,170,000,000	庫藏股減資 30,000,000	無
96.8	273,200,000	2,732,000,000	223,510,000	2,235,100,000	資本公積轉增資 65,100,000	無

股份種類	核定股本		備註
	流通在外股份(已上市)	未發行股份	
普通股	223,510,000	49,690,000	273,200,000

總括申報制度相關資訊：無。

(二)股東結構

97年4月15日 單位：股

股東結構數量	外國機構及外國人				合計
	政府機構	金融機構	其他法人	個人	
人數	3	2	47	37,667	45
持有股數	1,892	2,897,000	11,495,182	204,943,755	4,172,171
持股比例	0.00%	1.30%	5.14%	91.69%	1.87%
					223,510,000
					100.00%

(三)股權分散情形

1、普通股

普通股  
每股面額十元

97年4月15日

持股分級	股東人數	持有股數	持股比例
1 至 999	10,546	2,500,435	1.12%
1,000 至 5,000	19,783	43,209,942	19.34%
5,001 至 10,000	3,948	30,003,697	13.42%
10,001 至 15,000	1,354	16,191,389	7.24%
15,001 至 20,000	687	12,618,368	5.65%
20,001 至 30,000	626	15,377,860	6.88%
30,001 至 50,000	399	15,568,328	6.96%
50,001 至 100,000	262	18,866,853	8.44%
100,001 至 200,000	97	13,024,027	5.83%
200,001 至 400,000	30	8,568,364	3.83%
400,001 至 600,000	10	4,471,955	2.00%
600,001 至 800,000	4	2,773,272	1.24%
800,01 至 1,000,000	4	3,828,716	1.71%
1,000,001 以上	14	36,506,794	16.34%
合 計	37,764	223,510,000	100.00%

2、特別股：不適用。

(四)主要股東名單

主要股東名稱	股 份	持有股數	持股比例
福豐投資股份有限公司		8,534,852	3.82%
林錫銘		6,981,366	3.12%
周宜國		3,101,260	1.39%
國華人壽保險股份有限公司		2,832,000	1.27%
劉建成		2,428,391	1.09%
黃竣稚		2,190,827	0.98%
林宗元		1,607,635	0.72%
蔡東芳		1,586,518	0.71%
戴慧玲		1,563,784	0.70%
郭幸容		1,343,910	0.60%

(五)最近兩年度每股市價、淨值、盈餘、股利及相關資料

每股市價、淨值、盈餘、及股利資料

項 目		年 度		當 年 度 截 至 97 年 3 月 31 日 (註 8)	
		95 年	96 年		
每股 市價 (註 1)	最 高	18.15	60.60	36.70	
	最 低	10.4	18.8	23.35	
	平 均	12.36	34.07	29.91	
每股 淨值 (註 2)	分 配 前	11.28	13.11	13.01	
	分 配 後	11.10	-	-	
每股 盈餘	加權平均股數(仟股)	207,364	221,393	223,510	
	每股盈餘(調整前)(註 3)	0.65	1.62	0.17	
	每股盈餘(調整後)(註 3)	-	-	-	
每股 股利	現 金 股 利	0.3	0.1	-	
	無 償 配 股	盈餘配股	-	0.09	-
		資本公積配股	0.03	-	-
	累積未付股利(註 4)	-	-	-	
投資 報酬 分析	本益比(註 5)	19.02	21.03	-	
	本利比(註 6)	41.20	340.70	-	
	現金股利殖利率(註 7)	2.43%	0.29%	-	

註 1:列示各年度普通股最高及最低市價，並按各年度成交值與成交量計算各年度平均市價。

註 2:以年底已發行之股數為準並依據次年度股東會決議分配之情形填列。

註 3:因無償配股等情形而須追溯調整者，應列示調整前及調整後之每股盈餘。

註 4:權益證券發行條件如有規定當年度未發放之股利得累積至有盈餘年度發放者，應分別揭露截至當年度止累積未付之股利。

註 5:本益比=當年度每股平均收盤價/每股盈餘。

註 6:本利比=當年度每股平均收盤價/每股現金股利。

註 7:現金股利殖利率=每股現金股利/當年度每股平均收盤價。

註 8:每股淨值、每股盈餘應填列截至年報刊印日止最近一季經會計師查核(核閱)之資料；其餘欄應填列截至年報刊印日止之當年度資料。

(六)公司股利政策及執行狀況

1、公司股利政策：

本公司股利之發放應考量財務結構之健全與穩定，並依據公司成長需求擬定當年度發放現金股利與股票股利之比例。現金股利之分派比例不低於股利總額之百分之十(10%)。

2、本次股東會擬議股利分配之情形：

本次股東會擬配發現金股利每仟股配發 100 元，股票股利 201,159,000 元轉增資發行新股 20,115,900 股，原股東按其持有股份之比例每仟股無償配發 90 股的股票股利，本公司於分配股息紅利基準日及發行新股基準日前，如因庫藏股轉讓、購回或註銷等因素，致本公司分配股息紅利基準日及發行新股基準日之流通在外股數有所增加或減少者，擬請股東會授權董事會依本次盈餘分配案決議之現金股利及股票股利金額，按分配股息紅利基準日及發行新股基準日實際流通在外股數，調整股東配息率及配股率。

(七)本次股東會擬議之無償配股對公司營業績效及每股盈餘之影響

單位：除每股盈餘為新台幣元外，為新台幣仟元

項 目		年 度	97 年度
期初實收資本額			\$2,235,100
本 年 度 配 股 息 情 形	每股現金股利		\$0.1
	盈餘轉增資每股配股數		0.09
	資本公積轉增資每股配股數		-
營 業 變 化 形 式	營業利益		(註)
	營業利益較去年同期增(減)比率		(註)
	稅後純益		(註)
	稅後純益較去年同期增(減)比率		(註)
	每股盈餘		(註)
	每股盈餘較去年同期增(減)比率		(註)
	年平均投資報酬率(年平均本益比例數)		(註)
擬 制 股 性 每 盈 本 餘 及 比 益	若盈餘轉增資全數改配放現金股利	擬制每股盈餘	(註)
		擬制年平均投資報酬率	(註)
	若未辦理資本公積轉增資	擬制每股盈餘	(註)
		擬制年平均投資報酬率	(註)
	若未辦理資本公積且盈餘轉增資改以現金股利發放	擬制每股盈餘	(註)
		擬制年平均投資報酬率	(註)

註：依「公開發行公司公開財務預測資訊處理準則」規定，本公司無須公開九十七年度財務預測資訊，故無民國九十七年度預估資料。

(八)員工分紅及董事、監察人酬勞：

1、公司章程所載員工分紅及董事、監察人酬勞之成數或範圍：

本公司年度總決算如有盈餘，依下列順序分派之：

- (1)提繳稅捐。
- (2)彌補虧損。
- (3)扣除一、二款後，提存百分之十為法定盈餘公積。
- (4)依證券交易法第 41 條規定必須提存之特別盈餘公積。
- (5)提撥員工紅利就一至四款規定數額後剩餘之數，加計前一年度依本條文第四款規定所提撥公積之回轉數，提撥百分之十二。
- (6)董事監察人酬勞金就一至四款規定數額後剩餘之數，加計前一年度依本條文第四款規定所提撥公積之回轉數，提撥百分之三。
- (7)餘額由董事會依據本公司股利政策擬具股東紅利分派議案，並提請股東會承認，按股份總額比例分配之。

2、董事會通過之擬議配發員工分紅等資訊：

(1)配發員工現金紅利、股票紅利及董事、監察人酬勞金額：

本公司 97 年 3 月 25 日董事會擬議配發員工現金紅利新台幣 957,638 元及股票紅利新台幣 31,741,000 元，董事、監察人酬勞金額擬分派新台幣 8,174,660 元。



(2)擬議配發員工股票紅利股數及其占盈餘轉增資之比例：3,174,100 股，13.629%。

(3)擬議配發員工紅利及董事、監察人酬勞後之設算每股盈餘為 1.42 元。

3、上年度盈餘用以配發員工紅利及董事、監察人酬勞情形：

本公司上年度配發員工現金紅利新台幣 9,493,107 元，董事、監察人酬勞金額新台幣 2,373,276 元，實際配發情形與原董事會通過之擬議配發情形無差異。

(九)公司買回本公司股份情形：

97 年 5 月 13 日

買回期次	第一次(期)	第二次(期)	第三次(期)	第四次(期)	第五次(期)
買回目的	轉讓股份 予員工	維護公司信用 及股東權益	維護公司信用 及股東權益	轉讓股份 予員工	轉讓股份 予員工
買回期間	93.3.24~93.4.6	93.9.23~93.11.22	93.12.13~94.2.12	94.10.4~94.12.3	95.7.10~95.9.9
買回區間價格	15.4~39.4	10~24.5	8.47~19.23	7.6~17.03	7.49~16.86
已買回股份種類及數量	普通股 10,815,000 股	普通股 8,000,000 股	普通股 5,000,000 股	普通股 5,000,000 股	普通股 5,000,000 股
已買回股份金額	274,783,057 元	117,897,703 元	65,821,261 元	55,408,996 元	53,403,201 元
已辦理銷除及轉讓之 股份數量	10,815,000 股	8,000,000 股	5,000,000 股	5,000,000 股	5,000,000 股
累積持有本公司股份 數量	0 股	0 股	0 股	0 股	0 股
累積持有本公司股份數 量占已發行股份總數比 率(%)	0%	0%	0%	0%	0%

二、公司債(含海外公司債)辦理情形：無。

三、特別股辦理情形：無。

四、參與海外存託憑證辦理情形：無。

五、員工認股權憑證辦理情形：無。

六、併購或受讓他公司股份發行新股辦理情形：無。

七、資金運用計畫執行情形：

(一)資金運用計畫內容：

前各次發行或私募有價證券尚未完成或最近三年內已完成且計畫效益尚未顯現者：

無。

(二)執行情形：無。

## 伍、營運概況

### 一、業務內容

#### (一)業務範圍

##### 1.公司所營業務之主要內容：

研究、開發、生產、測試、銷售下列產品：

- (1)數位、類比混合式特殊應用積體電路
- (2)數位式積體電路
- (3)類比式積體電路

##### 2.主要產品營業比重：

單位：新台幣仟元

主要產品項目	96 年度營業收入金額	營業比重
視訊 IC	440,825	18%
類比 IC	388,690	16%
消費性 IC	324,028	13%
電子元件代銷	1,277,943	53%
合 計	2,431,486	100%

##### 3.目前之商品(服務)項目：

- (1)自行研發及產銷之產品：視訊 IC、類比 IC、消費性 IC 及其他。
- (2)兼營業務：國際知名品牌電子零組件之整合應用及代理銷售，如日本 Rohm。

##### 4.計劃開發之新產品(服務)：

- (1)視訊 IC：數位電子相框 SoC 晶片、安全監視系統之影像控制晶片等。
- (2)類比 IC：白光 LED 驅動控制 IC、微型馬達驅動控制 IC。
- (3)消費性 IC：觸控晶片系列產品、居家醫療器材專用晶片。

#### (二)產業概況

##### 1.產業發展現況：

綜觀我國半導體產業的結構，從 IC 設計、光罩製作、晶圓製造、封裝、測試等上下游整合，台灣是全球分工模式的最佳典範。

根據工研院工經中心(IEK)之統計，2007 年我國 IC 產業總體產值達 1.45 兆新台幣，較 2006 年成長 4.6%，成長率仍優於全球（3%左右）。若單就 IC 設計業而言，台灣僅次於美國，為全球第二大，2007 年產值為 3,997 億新台幣，較 2006 年成長 23.6%，遠高於整體產業的 4.6%。各個分工領域之產值及其成長情況，詳如下表所列：

金額單位：新台幣億元

	2006年	2007年	成長率
IC 設計業	3,234	3,997	23.6%
IC 製造業	7,667	7,274	-5.1%
IC 封裝業	2,108	2,280	8.2%
IC 測試業	924	1,023	10.7%
總體產值	13,933	14,574	4.6%

資料來源：工研院工經中心(IEK)

## 2. 產業上、中、下游之關聯性：

在電子業中，IC 設計業扮演晶片規劃開發的角色，是連結晶片製造業與電子成品產業的重要橋樑，其上、中、下游之關聯性如下：

- 上游：晶圓代工及封測代工業，此兩個產業為 IC 設計業提供產品原物料並執行製造服務，本公司之晶圓代工主要以台積電為策略夥伴。
- 中游：IC 設計同業，提供 IC 規劃、開發、銷售及技術服務。
- 下游：電子產品/系統製造商，為 IC 設計業之客戶。

本公司擁有 IC 測試工廠，對交期及品質可執行更有效的控制，此為本公司有別於國內一般 IC 設計同業的一項重要特色。

## 3. 產品各種發展趨勢及競爭情形：

近幾年來，整體電子產業已從過去的 IT 產品主軸轉向多元性發展，熱門領域包括網路通訊、手機、影音多媒體、儲存記憶裝置、電源等。而本公司運用多年來所累積的基礎，產品主要集中於視訊、類比及消費性電子產品等領域，茲敘述如下：

- 視訊：近年來，視訊產業正式告別映像管時代，電漿 (PDP) 及液晶面板 (LCD) 已充分應用在監視器、電視及中小尺寸之利基型產品，產品推陳出新快速，強調價格低廉、高畫質及易於使用等發展重點，為因應趨勢，晶片設計業者不但要迅速發展市場所需的產品，且須投入龐大的技術支援人力，競爭異常激烈，因此如何發揮產品特色，尋求利基，為視訊 IC 的重要發展方向。
- 類比：由於節能及環保概念的興起，類比 (Analog) IC 的應用無所不在，包括變壓器 (AC Adapter)、交換式電源供應器 (Switching power supply)、充電器 (Charger)、馬達 (Motor)、背光模組 (Backlight)、照明 (Lighting) ... 等。類比 IC 須具備豐富的設計及製程經驗，品質要求嚴謹，進入障礙高，但一旦產品發展成功且獲得認證，可享有較穩定的客戶群。
- 消費性：隨著數位家庭概念，時下典型熱門商品如數位相機、手機、MP3 播放器、遊戲機等，產品強調多媒體及創意整合，橫跨過去所謂的 3C 界線，IC 規劃及開發難度顯較以往的玩具、語音等類的消費性電子產品高出許多，且產業若產生主流標準，如 iPod 及 Wii 等，又容易發生贏者通吃的現象，因此如何發揮即時創意、縮短開發時程、領先市場、控制成本等皆為消費性電子產品的重要競爭因素。

### (三)技術及研發概況

#### 1.本年度及截至年報刊印日止每年投入之研發費用

單位：新台幣仟元

年度 項目	96 年度	當 年 度 截 至 97 年 3 月 31 日
研究發展支出	136,204	33,292

#### 2.開發成功之技術或產品：

到目前為止公司申請專利總計有 107 件，已通過 73 件，其中國內 61 件，國外 12 件，96 年提出申請 3 件，並通過 6 件(含 96 年以前申請)。96 年已成功開發的技術或產品，具體說明如下：

##### (1)視訊 IC 方面：

- TV Sub-MCU：兼具 HDMI CEC 及系統節能功能，發展出系列產品，成功導入平面電視領域，已廣獲國際大廠認證及大量採用。
- Scaler SoC：朝中/小尺寸顯示器產品發展，走利基型產品，應用領域包括車載電視、手持式 DVD、數位相框等。
- 數位相框專用 IC：結合 Scaler、OSD、TCON、JEPG Decoder、SD Card Reader、USB Host 等技術於一體的 SoC 設計，產品已進入驗證階段。

##### (2)類比 IC 方面：

- 電源管理晶片：將 PC SPS (Switching Power Supply) Supervisor 所累積的技術經驗，成功拓展於 Game Power 的晶片產品。
- 微型馬達控制晶片：包括 VCM (音圈馬達) 及 Piezo (壓電馬達)，應用領域為手機及 NB 所配置的相機自動對焦模組。
- 白光 LED 驅動晶片：應用於照明及 LCD 面板背光模組，產品進入驗證階段。

##### (3)消費性電子產品：

- 嵌入式 MCU SoC 單晶片：應用領域包括遊戲機輸入裝置、USB 鍵盤、家用醫療器材 (如血壓計、血糖計、耳溫槍等) 等等之系列晶片。
- 觸控晶片：應用於手機顯示屏之觸控晶片完成開發，並將計劃發展系列產品。

### (四)長、短期業務發展計劃

#### 1.持續發展新產品

短期：持續對現有產品進行功能改善及良率提升，以強化產品競爭力。

長期：利用既有產品及技術基礎，開發符合未來市場趨勢之系列產品，具體計劃如：

- TV Sub MCU 系列晶片。
- 白光 LED 驅動晶片系列晶片。
- 觸控晶片系列產品。

#### 2.持續拓展新市場

短期：穩固現有客戶群，持續導入新機種；開拓新客戶群，積極推廣本公司產品。

長期：拓展客戶群的延伸，包括產業外移客戶服務駐點的建立，及進一步接觸國際

終端大廠的業務機會。

## 二、市場及產銷概況

### (一)市場分析：

本公司產品主要銷售地區包括台灣、香港、大陸、韓國、東南亞等地，終端產品遍及全球各大國際品牌，近兩年來依地區別的銷售比重如下：

金額單位：新台幣仟元

銷售地區		95 年度		96 年度	
		銷售金額	比率 (%)	銷售金額	比率 (%)
內 銷		436,213	35%	813,736	33%
外 銷	亞洲	793,629	64%	1,452,884	60%
	其他	17,176	1%	164,866	7%
合 計		1,247,018	100%	2,431,486	100%

從產品面而言，本公司三大產品線均衡發展，產品結構相當健全。其市場佔有率與未來之供需情況說明如下：

- 視訊 IC：成功導入 HDMI TV 機種之 Sub MCU，在業界居領先地位，不但韓系客戶的需求量持續擴大，國內大廠也正逐漸進入量產，成長可期。另本公司著手研發之 Scaler SoC，則針對中/小尺寸影音產品之利基市場，包括車用 TV、手持式 DVD、數位相框等領域。
- 類比 IC：本公司專供 SPS 產業（交換式電源供應器）使用的電源管理 IC，出貨量持續成長，96 年超過 7,000 萬顆，繼續居市場佔有率領導地位。未來期待新產品的投入，如 LED 驅動 IC，帶來另一波成長契機。
- 消費性 IC：本公司的消費性 IC 產品，大多為 Embedded MCU 產品，包括 USB 鍵盤控制晶片、遊戲機輸入裝置 MCU、居家醫療器材 SoC 等，前兩者出貨穩定，而遊戲機輸入裝置，則受惠於產品應用風貌的多樣化，大受市場歡迎，未來成長可期。

本公司未來發展之有利及不利因素，列舉說明如下：

- 有利因素：
  1. 專業及品牌形象佳，有利於新產品之拓展。
  2. 公司財務狀況健全，有利於因應當前情勢及市場突發狀況。
  3. 擁有測試工廠，能夠對客戶提供最完善的服務。
  4. 與主要代工夥伴關係深厚，具供應鏈競爭優勢。
  5. 代理國際知名品牌電子零組件之整合應用及銷售，有利於提供客戶完整解決方案（Total Solution）
- 不利因素：
  1. 電子產業外移情形普遍，服務難度及成本都相對提高。
  2. 同業競爭激烈，IC 利潤空間逐年下降。
  3. 大陸半導體產業供應鏈日趨成熟，IC 設計業亦隨之興起。
  4. 台幣升值，利潤縮減，且不利外銷出口。

## (二)主要產品之重要用途及產製過程

### 1.主要產品之重要用途

本公司之產品種類及其主要用途列舉如下：

產品系列	主要用途
視訊 IC	CRT/LCD Monitor、LCD TV、PDP、Car Video、Projector...
類比 IC	交換式電源供應器、馬達控制、LED 驅動控制、LCD TV 電源保護 ...
消費性 IC	遊戲機輸入裝置、USB 電腦鍵盤、居家醫療器材、觸控裝置...

### 2.產製過程

如下圖，本公司在產業中定位為無晶圓工廠之 IC 公司 (Fabless IC Company)，即一般所稱之 IC 設計公司。主要工作包括 IC 產品企劃、研發、測試、銷售等；光罩(Mask)、晶圓(Wafer)、封裝(Package)係委外製造，主要之晶圓代工廠(Foundry)為台積電 (TSMC)，已有長達 19 年之久的長期合作關係。

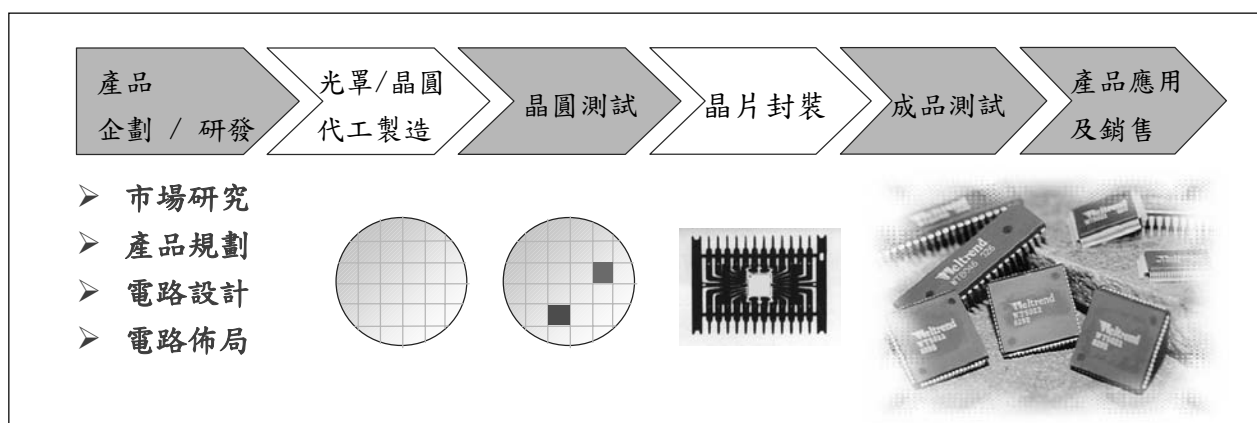

### (三)主要原料之供應狀況

根據台灣半導體產業協會統計，2007 年台灣 IC 設計業的總產值達到約四千億元，今年預估將達四千五百億元，而本公司在數位電視微控制器市場擴展順利，單月出貨量自 100 萬顆擴增至 150 萬至 200 萬顆規模。除了數位電視微控制器產品出貨有效擴增外，遊戲機周邊產品及類比 IC 等出貨也同步暢旺，將帶動業績順利彈升可望超越過去營運水準。新產品與新接單效應今年陸續顯現，未來月營收將維持持續出貨，營收將穩步成長。為配合產品線的擴張、特殊製程需求的增加以及業績的持續成長，除了對生產銷售做最有效率的規劃，亦提昇採購原物料之速度及相關作業程序，更隨時掌握原料之即時需求，正確了解客戶的需要，及時與上下游供應商作密切的連繫，期望做到最佳的控制，在目前產能較為吃緊的狀況下也能對原料做最佳的規劃與配置。另外 IC 封裝方面，綠色環保法規一一出爐，製造業不得不對此加以正視，當然，只有無鉛製程還不夠，為了符合綠色環保法規，本公司於 2006 年開始積極推動 Green 計畫，已陸續完成下游封裝供應商綠色產品製程的驗證並將所有產品導入綠色封裝製程，以求能夠落實產品管理，達到環保法規要求，持續維持產業的競爭力。

此外，代理的通路產品，在 LCD-TV 電源管理 IC 會持續在大尺寸機種販賣，同時也運用現有的客戶群導入 CCFL INVERTER & LED DC-DC 電源管理 IC。又，

N/B PC 因為市場需求量比往年來得明顯與增加，在相關產業方面，DC-FAN 直流馬達控制 & Battery Pack 分離式元件，客戶端的需求量也已經持續的增加。數位相機今年也將馬達驅動 IC & 電源管理 IC 成功導入日系品牌之代工大廠，4 月份已經開始量產，預計會有 1,000K 台以上的需求。新的一年配合我們代理品牌的原廠導入新產品在客戶端，除了擴大營業金額與新市場外，也期待能進一步改善毛利的品質。

因此綜觀今年主要原料及代理產品的需求，雖因大環境景氣繁榮、晶圓代工產能吃緊，但以本公司對上下游供應商及代理品牌廠商長期夥伴關係及內部產銷精確規劃，在需求的供應上應是不虞匱乏。

(四)最近二年度主要進銷貨客戶名單：

- 1.最近二年度任一年度中曾占進(銷)貨總額百分之十以上之客戶資料，並說明其增減變動原因 單位：新台幣仟元

95 年度				96 年度			
排名	客戶	金額	%	排名	客戶	金額	%
1	甲客戶	135,728	11%	1	甲客戶	277,053	11%
2	乙客戶	99,953	8%	2	乙客戶	232,894	10%

96 年成功導入 HDMI TV 機種之微控制器 IC 及風扇馬達 IC，使得 96 年出貨予估本公司銷貨總額百分之十客戶群的金額增加，但 96 年 CRT Monitor 及 LCD Monitor 之控制 IC 出貨金額則逐漸減少，因此客戶群隨之異動。

- 2.主要進貨廠商名單 單位：新台幣仟元

95 年度				96 年度			
排名	廠商	金額	%	排名	廠商	金額	%
1	台積	343,029	44%	1	日本羅沐	1,209,905	60%
2	日本羅沐	234,290	30%	2	台積	458,365	23%
3	超豐	156,820	20%	3	超豐	193,496	10%

本公司主要原料為晶圓，而晶圓代工廠則為最重要的供應商。台積電是全世界最大的晶圓代工廠，本公司基於製程技術的成熟穩定、研發的及時支援、良好穩定的生產良率以及產銷交期的配合，已與台積電建立長期穩定之策略合作供應關係。超豐則為本公司主要封裝廠，日本羅沐主要供應電子元件產品。

(五)最近二年度生產量及銷售量值表：

1.最近二年度生產量值表

單位：仟顆/仟元

生產量值 主要商品	95 年度			96 年度		
	產能	產量	產值	產能	產量	產值
視訊 IC	30,000	10,561	199,259	30,000	17,631	294,652
類比 IC	90,000	65,685	270,240	90,000	78,419	294,668
消費性 IC	30,000	27,290	151,811	35,000	28,648	177,990
電子元件代銷	144,611	144,611	265,801	968,477	968,477	1,212,705
合計	294,611	248,147	887,111	1,123,477	1,093,175	1,980,015

2.最近二年度銷售量值表

單位：仟顆/仟元

銷售量值 主要商品	95 年度				96 年度			
	內銷		外銷		內銷		外銷	
	量	值	量	值	量	值	量	值
視訊 IC	1,000	47,682	10,544	257,264	1,065	64,641	15,741	376,184
類比 IC	30,307	136,015	35,987	233,174	32,257	131,930	43,150	256,760
消費性 IC	4,875	111,033	21,642	168,548	4,224	107,780	23,285	216,248
電子元件代銷	71,196	141,483	84,049	151,819	377,824	509,385	570,291	768,558
合計	107,378	436,213	152,222	810,805	415,370	813,736	652,467	1,617,750

三、從業員工

最近二年度從業員工人數、平均服務年資、平均年齡及學歷分布比率

年 度		95 年	96 年	97 年 3 月 31 日
員工人數	行政/財務	24	24	24
	業 務	45	50	52
	技 術	118	133	135
	合 計	187	207	211
平均年歲		34.68	33.67	33.74
平均服務年資		4.9	5.90	5.69
學歷分布比率	博 士	1%	1%	1%
	碩 士	14%	19%	14%
	大 專	73%	70%	75%
	高 中	12%	10%	10%
	高中以下	0	0	0



#### 四、環保支出資訊

- (一)本公司從事產品研發設計及銷售，所發展出之晶圓及 IC 封裝作業均委由相關配合供應商製作，公司內部進行晶圓測試，封裝品測試及後續包裝出貨作業，因此屬於無污染性之製造業。
- (二)各相關供應商提供之製程及製成品 IC 等，本公司定期依 RoHS 及無鉛產品或綠色產品及 Sony GP 等相關之規範，由供應商提供或由本公司委由第三認證公司進行並出具相關材料及物質分析報告，並加以監控及管理。
- (三)不良報廢之 IC 產品，每半年委託政府登記合格之甲級廢料清除處理公司配合處理。

#### 五、勞資關係

- (一)員工福利措施、進修、訓練、退休制度與其實施情形，以及勞資間之協議與各項員工權益維護措施情形：
- 1.本公司員工除享有勞保、健保、團體保險、退休金給付等一般福利外，由公司提福利計有：發給年節獎金、紅利分配、婚喪禮金、午餐補助、實施員工教育訓練、設置圖書室供修習閱覽等項目。
  - 2.本公司依法成立職工福利委員會，遴選福利委員辦理職工福利，而每年訂定年度計畫及預算編列，辦理包括：年節贈禮、舉辦員工團體旅遊活動、社團活動、慶生會等活動。
  - 3.本公司有員工分紅入股制度，以達成員工企業內創業，利益共享的理想。
  - 4.員工進修、訓練情形：本公司為鼓勵員工不斷的充實新知，以提升公司的競爭力，對新進員工提供完整的教育訓練，讓新人在短時間可了解公司的工作規章並熟悉工作內容，而對在職員工則提供內、外部專業訓練課程，以加強其工作能力。
  - 5.本公司依據勞工退休金條例規定，為每位選擇適用勞工退休金條例制度之員工，按月依員工薪資百分之六儲存於勞保局設立之勞工退休金個人專戶，而就選擇適用勞動基準法退休制度之員工以及適用勞工退休金條例前工作年資之保留，本公司仍依據內部對正式員工訂有退休金辦法，並依法令規定定期提撥退休準備金存入中央信託局，再由職工退休準備金監督委員會負責退休準備金之管理及運用事宜。
- (二)最近年度及截至年報刊印日止，因勞資糾紛所遭受之損失：無。
- (三)目前及未來可能發生之估計金額與因應措施：無。

#### 六、重要契約

契約性質	當事人	契約起迄日期	主要內容	限制條款
租賃契約	科學園區管理局	97.1.1~97.12.31	廠房租賃	無
技術授權	Zoran Corporation	91.11.15~94.11.14	影像解碼器	無
技術授權	Silicon Image,Inc.	91.11.14~95.11.13	高速數位影像接收介面	無
代理合約	日本羅沐	97.1.1~97.12.31	積體電路銷售	無

## 陸、財務概況

### 一、最近五年度簡明資產負債表及損益表

#### 1. 簡明資產負債表

單位：新台幣仟元

年 度 項 目	最 近 五 年 度 財 務 資 料					當 年 度 截 至 97 年 3 月 31 日 財 務 資 料 (經會計師核閱)	
	92 年	93 年	94 年	95 年	96 年		
流 動 資 產	1,825,361	1,400,797	1,441,739	2,125,824	2,482,316	2,308,131	
基 金 及 投 資	921,597	817,833	832,642	649,141	615,276	645,005	
固 定 資 產	240,939	242,016	214,573	199,278	220,284	220,503	
無 形 資 產	-	-	-	-	-	-	
其 他 資 產	229,878	175,263	171,138	154,846	152,936	151,386	
資 產 總 額	3,217,775	2,635,909	2,660,092	3,129,089	3,470,812	3,325,025	
流 動 負 債	分配前	189,499	147,103	227,855	597,758	487,228	366,547
	分配後	376,006	221,552	289,803	674,724	(註一)	(註一)
長 期 負 債	1,091	818	-	-	-	-	
其 他 負 債	35,096	39,820	44,760	50,691	52,861	51,009	
負 債 總 額	分配前	225,686	187,741	272,615	648,449	540,089	417,556
	分配後	412,193	262,190	334,563	725,415	(註一)	(註一)
股 本	2,163,000	2,250,000	2,200,000	2,200,000	2,235,100	2,235,100	
資 本 公 積	190,560	174,303	170,439	170,439	103,010	103,010	
保 留 盈 餘	分配前	636,922	353,999	339,959	364,094	636,375	675,048
	分配後	283,415	279,550	278,011	287,128	(註一)	(註一)
金 融 商 品 未 實 現 損 益	-	-	-	13,595	(47,006)	(94,793)	
累 積 換 算 調 整 數	15,544	(2,183)	7,645	5,551	4,387	(9,753)	
未 認 列 為 退 休 金 成 本 之 淨 損 失	(4,169)	(1,578)	(374)	(1,143)	(1,143)	(1,143)	
庫 藏 股 票	(9,768)	(326,373)	(330,192)	(271,896)	-	-	
股 東 權 益 總 額	分配前	2,992,089	2,448,168	2,387,477	2,480,640	2,930,723	2,907,469
	分配後	2,805,582	2,373,719	2,325,529	2,403,674	(註一)	(註一)

註一：盈餘尚未分派。

## 2. 簡明損益表

單位：新台幣仟元

年 度 項 目	最近五年度財務資料					當年度截至 97年3月31日 財務資料 (經會計師核閱)
	92年	93年	94年	95年	96年	
營業收入	1,518,842	1,325,987	1,082,248	1,247,018	2,431,486	569,046
營業毛利	576,380	475,278	350,541	342,665	499,438	112,153
營業利益	295,053	171,429	64,916	71,477	214,596	42,696
營業外收入及利益	131,768	107,395	72,830	111,579	201,846	33,398
營業外費用及損失	45,757	187,147	62,359	44,285	28,594	32,580
繼續營業部門稅前損益	381,064	91,677	75,387	138,771	387,848	43,514
繼續營業部門損益	402,158	92,721	75,147	134,077	359,208	38,673
停業部門損益	-	-	-	-	-	-
非常損益	-	-	-	-	-	-
會計原則變動之累積影響數	-	-	-	-	-	-
本期損益	402,158	92,721	75,147	134,077	359,208	38,673
每股盈餘	1.87	0.42	0.36	0.65	1.62	0.17

## 3. 最近五年度會計師簽證意見

年度	會計師姓名	會計師姓名	查核意見
92	黃裕峰	黃樹傑	無保留意見
93	黃裕峰	黃鴻文	修正式無保留意見
94	黃裕峰	黃鴻文	修正式無保留意見
95	黃鴻文	黃樹傑	修正式無保留意見
96	黃樹傑	黃鴻文	無保留意見

## 二、最近五年度財務比率分析

分析項目		年 度					當年度截至 97年3月31日	
		最近	五	年	度	財 務 分 析		
		92年	93年	94年	95年	96年		
財務結構	負債佔資產比率 (%)	7.01	7.12	10.25	20.72	15.56	12.56	
	長期資金佔固定資產比率 (%)	1,242.30	1,011.91	1,112.66	1,244.81	1,330.43	1,318.56	
償債能力	流動比率 (%)	963.26	952.26	632.74	355.63	509.48	629.70	
	速動比率 (%)	876.77	803.11	535.49	304.14	436.65	524.77	
	利息保障倍數 (次)	2,887.85	843.92	686.34	457.48	27,704.43	14,505.67	
經營能力	應收款項週轉率 (次)	3.84	3.80	3.77	2.44	3.22	3.08	
	平均收現日數	95	96	97	149	113	119	
	存貨週轉率 (次)	6.39	5.29	4.08	4.19	6.95	6.45	
	應付款項週轉率(次)	7.49	9.04	6.34	2.71	4.15	4.82	
	平均銷貨日數 (日)	57	69	89	87	53	57	
	固定資產週轉率 (次)	6.3	5.48	5.04	6.26	11.04	10.32	
	總資產週轉率 (次)	0.47	0.5	0.41	0.40	0.7	0.68	
獲利能力	資產報酬率 (%)	13.00	3.17	2.84	4.64	10.89	4.55	
	股東權益報酬率 (%)	14.09	3.41	3.11	5.51	13.28	5.30	
	佔實收資本比率 (%)	營業利益	13.64	7.62	2.95	3.25	9.6	7.64
		稅前純益	17.62	4.07	3.43	6.31	17.35	7.79
	純益率 (%)	26.48	6.99	6.94	10.75	14.77	6.80	
	每股盈餘(元)(註一)	1.73	0.42	0.36	0.65	1.62	0.17	
現金流量	現金流量比率 (%)	202.70	396.92	135.85	54.08	29.71	14.16	
	現金流量允當比率 (%)	177.00	185.34	219.77	205.02	196.76	193.06	
	現金再投資比率 (%)	8.23	14.59	8.8	9.90	2.34	0.89	
槓桿度	營運槓桿度	1.82	2.71	5.43	4.70	2.14	2.36	
	財務槓桿度	1	1	1	1	1	1	

請說明最近二年度各項財務比率變動原因。(若增減變動未達 20%者可免分析)

- 負債佔資產比率及流動比率及速動比率變動 20%主要係 96 年因獲利增加致流動資產增加及應付票據減少使負債金額減少所致。
- 應收款項週轉率及平均銷貨日數變動 20%主要係 95 年 10 月 20 日吸收合併普矽電子公司，致營運規模擴充，且 96 年因營收成長及加強催收應收帳款，致應收款項週轉率增加，而平均收現及銷貨日數變短。
- 應付款項週轉率主要係 96 年度景氣回升進貨增加所致。
- 固定資產週轉率與總資產週轉率次數增加係因營收成長。
- 資產及股東權益報酬率增加主要是 96 年稅後純益增加。
- 營業利益率變動 20%主要係營業收入增加致營業毛利增加使得營業利益亦增加，稅後純益率增加主要係營業利益及處分投資利益增加。
- 現金流量比率及現金再投資比率減少，主要係應付票據減少致流動負債減少及獲利增加致營運資金增加所致。

註一：按追溯調整後加權平均股數計算。

財務比例計算公式如下：

1.財務結構

- (1)負債占資產比率＝負債總額／資產總額。
- (2)長期資金占固定資產比率＝（股東權益淨額＋長期負債）／固定資產淨額。

2.償債能力

- (1)流動比率＝流動資產／流動負債。
- (2)速動比率＝（流動資產－存貨－預付費用）／流動負債。
- (3)利息保障倍數＝所得稅及利息費用前純益／本期利息支出。

3.經營能力

- (1)應收款項(包括應收帳款與因營業而產生之應收票據)週轉率＝銷貨淨額／各期平均應收款項(包括應收帳款與因營業而產生之應收票據)餘額。
- (2)平均收現日數＝365／應收款項週轉率。
- (3)存貨週轉率＝銷貨成本／平均存貨額。
- (4)應付款項(包括應付帳款與因營業而產生之應付票據)週轉率＝銷貨成本／各期平均應付款項(包括應付帳款與因營業而產生之應付票據)餘額。
- (5)平均銷貨日數＝365／存貨週轉率。
- (6)固定資產週轉率＝銷貨淨額／固定資產淨額。
- (7)總資產週轉率＝銷貨淨額／資產總額。

4.獲利能力

- (1)資產報酬率＝〔稅後損益＋利息費用×（1－稅率）〕／平均資產總額。
- (2)股東權益報酬率＝稅後損益／平均股東權益淨額。
- (3)純益率＝稅後損益／銷貨淨額。
- (4)每股盈餘＝（稅後淨利－特別股股利）／加權平均已發行股數。

5.現金流量

- (1)現金流量比率＝營業活動淨現金流量／流動負債。
- (2)淨現金流量允當比率＝最近五年度營業活動淨現金流量／最近五年度(資本支出＋存貨增加額＋現金股利)。
- (3)現金再投資比率＝(營業活動淨現金流量－現金股利)／(固定資產毛額＋長期投資＋其他資產＋營運資金)。

6.槓桿度：

- (1)營運槓桿度＝(營業收入淨額－變動營業成本及費用)／營業利益。
- (2)財務槓桿度＝營業利益／(營業利益－利息費用)。

三、最近年度財務報告之監察人審查報告。

## 監察人審查報告書

董事會造送本公司九十六年度營業報告書、財務報表及盈餘分派議案等，其中財務報表業經委託勤業眾信會計師事務所查核完竣，並出具查核報告。上述營業報告書、財務報表及盈餘分派議案經本監察人審查，認為尚無不合，爰依照公司法第二一九條之規定報告如上，敬請 鑒核。

此 致

本公司九十七年股東常會

偉詮電子股份有限公司

監察人：周宜國



監察人：林錫琨



監察人：李正福



中 華 民 國 九 十 七 年 四 月 二 十 一 日

四、最近年度財務報表。

會計師查核報告

偉詮電子股份有限公司 公鑒：

偉詮電子股份有限公司民國九十六年及九十五年十二月三十一日之資產負債表，暨民國九十六年及九十五年一月一日至十二月三十一日之損益表、股東權益變動表及現金流量表，業經本會計師查核竣事。上開財務報表之編製係管理階層之責任，本會計師之責任則為根據查核結果對上開財務報表表示意見。上開財務報表中，有關民國九十五年度英屬維京群島商偉詮國際公司之採權益法計價之被投資公司 ETREND TECHNOLOGY INC.之財務報表係由其他會計師查核，因此，本會計師對九十五年度財務報表所表示之意見中，有關 ETREND TECHNOLOGY INC.財務報表所列之金額，係依據其他會計師之查核報告。民國九十五年十二月三十一日英屬維京群島商偉詮國際公司持有上述未經本會計師查核之長期股權投資為新台幣 33,532 仟元，占偉詮電子股份有限公司資產為 1%；民國九十五年度英屬維京群島商偉詮國際公司對上述未經本會計師查核之長期股權投資認列之投資損失為新台幣 18,748 仟元，占偉詮電子股份有限公司稅前利益之 14%。

本會計師係依照會計師查核簽證財務報表規則及一般公認審計準則規劃並執行查核工作，以合理確信財務報表有無重大不實表達。此項查核工作包括以抽查方式獲取財務報表所列金額及所揭露事項之查核證據、評估管理階層編製財務報表所採用之會計原則及所作之重大會計估計，暨評估財務報表整體之表達。本會計師相信此項查核工作及其他會計師九十五年度之查核報告可對所表示之意見提供合理之依據。

依本會計師之意見，基於本會計師之查核結果及其他會計師九十五年度之查核報告，第一段所述財務報表在所有重大方面係依照證券發行人財務報告編製準則、商業會計法及商業會計處理準則中與財務會計準則相關之規定暨一般公認會計原則編製，足以允當表達偉詮電子股份有限公司民國九十六年及九十五年十二月三十一日之財務狀況，暨民國九十六及九十五年度之經營成果與現金流量。

如財務報表附註三所述，偉詮電子股份有限公司自九十五年一月一日起，採用新發布之財務會計準則公報第三十四號「金融商品之會計處理準則」及第三十六號「金融商品之表達與揭露」，以及其他相關公報配合新修訂之條文。

偉詮電子股份有限公司民國九十六年度財務報表重要會計科目明細表，主要係供補充分析之用，亦經本會計師採用第二段所述之查核程序予以查核。據本會計師之意見，該等科目明細表在所有重大方面與第一段所述財務報表相關資訊一致。

偉詮電子股份有限公司已編製民國九十六及九十五年度之合併財務報表，並經本會計師出具無保留意見及修正式無保留意見之查核報告在案，備供參考。

勤業眾信會計師事務所

會計師 黃 樹 傑

會計師 黃 鴻 文

黃樹傑



黃鴻文



財政部證券暨期貨管理委員會核准文號  
台財證六字第 0920123784 號

財政部證券暨期貨管理委員會核准文號  
台財證六字第 0920123784 號

中 華 民 國 九 十 七 年 二 月 二 十 九 日



民國九十五年十二月三十一日

單位：新台幣千元，惟每股面額為元

代碼	九十六年十二月三十一日		九十五年十二月三十一日		代碼	九十六年十二月三十一日		九十五年十二月三十一日	
	金額	%	金額	%		金額	%	金額	%
1100	\$ 275,825	8	\$ 479,007	15	2120	\$ 9,054	-	\$ 85,387	3
1320	1,057,884	30	494,467	16	2140	421,280	12	415,267	13
1120	63,284	2	95,592	3	2160	12,299	1	14,859	-
1140	580,458	17	535,532	17	2170	44,076	1	81,726	3
1150	136,552	4	97,651	3	2881	519	-	519	-
1160	13,483	-	115,743	4	21XX	487,228	14	597,758	19
1210	302,914	9	253,199	8	2810	52,861	2	50,691	2
1286	22,433	1	32,500	1	2XXX	540,089	16	648,449	21
1298	29,483	1	22,133	1					
11XX	2,482,316	72	2,125,824	68					
1421	476,234	14	494,714	16	3110	2,235,100	64	2,200,000	70
1480	139,042	4	154,427	5	3210	71,489	2	138,477	4
14XX	615,276	18	649,141	21	3260	424	-	424	-
1501	85,350	2	66,385	2	3270	31,097	1	31,538	1
1521	88,425	3	74,144	2	32XX	103,010	3	170,439	5
1531	293,035	8	300,215	10	3310	284,985	8	276,195	9
1551	19,516	1	16,175	1	3350	351,390	10	87,899	3
1631	74,390	2	71,129	2	33XX	636,375	18	364,094	12
1681	30,251	1	29,843	1	3420	4,387	-	5,551	-
15X1	590,367	17	557,891	18	3430	( 1,143 )	-	( 1,143 )	-
15X9	( 372,883 )	( 11 )	( 358,640 )	( 12 )	3450	( 47,006 )	( 1 )	13,595	1
1670	2,200	-	27	-	34XX	( 43,762 )	( 1 )	18,003	1
15XX	220,284	6	199,278	6	3510	2,930,723	84	( 271,896 )	( 9 )
1770	2,297	-	2,297	-	3XXX	-	-	2,480,640	79
1820	4,655	-	4,601	-					
1830	29,828	1	25,687	1					
1860	95,310	3	101,187	3					
1880	20,846	1	21,074	1					
18XX	152,936	4	154,846	5					
1XXX	\$ 3,470,812	100	\$ 3,129,089	100				\$ 3,129,089	100

代碼	九十六年十二月三十一日		九十五年十二月三十一日		代碼	九十六年十二月三十一日		九十五年十二月三十一日	
	金額	%	金額	%		金額	%	金額	%
2120	\$ 9,054	-	\$ 421,280	12	2120	\$ 9,054	-	\$ 85,387	3
2140	421,280	12	494,467	16	2140	421,280	12	415,267	13
2160	12,299	1	95,592	3	2160	12,299	1	14,859	-
2170	44,076	1	535,532	17	2170	44,076	1	81,726	3
2881	519	-	97,651	3	2881	519	-	519	-
21XX	487,228	14	115,743	4	21XX	487,228	14	597,758	19
2810	52,861	2	253,199	8	2810	52,861	2	50,691	2
2XXX	540,089	16	2,125,824	68	2XXX	540,089	16	648,449	21
3110	2,235,100	64	494,714	16	3110	2,235,100	64	2,200,000	70
3210	71,489	2	154,427	5	3210	71,489	2	138,477	4
3260	424	-	649,141	21	3260	424	-	424	-
3270	31,097	1	29,843	1	3270	31,097	1	31,538	1
32XX	103,010	3	649,141	21	32XX	103,010	3	170,439	5
3310	284,985	8	66,385	2	3310	284,985	8	276,195	9
3350	351,390	10	74,144	2	3350	351,390	10	87,899	3
33XX	636,375	18	300,215	10	33XX	636,375	18	364,094	12
3420	4,387	-	16,175	1	3420	4,387	-	5,551	-
3430	( 1,143 )	-	71,129	2	3430	( 1,143 )	-	( 1,143 )	-
3450	( 47,006 )	( 1 )	29,843	1	3450	( 47,006 )	( 1 )	13,595	1
34XX	( 43,762 )	( 1 )	29,843	1	34XX	( 43,762 )	( 1 )	18,003	1
3510	2,930,723	84	199,278	6	3510	2,930,723	84	( 271,896 )	( 9 )
3XXX	-	-	199,278	6	3XXX	-	-	2,480,640	79
	\$ 3,470,812	100	\$ 3,129,089	100		\$ 3,470,812	100	\$ 3,129,089	100

後附之附註係本財務報表之一部分。

(請參閱勤業眾信會計師事務所民國九十七年二月二十九日查核報告)



董事長：



經理人：



會計主管：



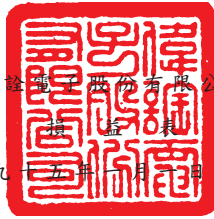

民國九十六年及九十五年一月一日起至十二月三十一日

單位：新台幣仟元，惟  
每股盈餘為元

代 碼	九 十 六 年 度		九 十 五 年 度	
	金 額	%	金 額	%
4110	\$ 2,443,798		\$ 1,265,043	
4170	12,312		18,025	
4100	2,431,486	100	1,247,018	100
5110	1,932,048	79	904,353	72
5910	499,438	21	342,665	28
	營業費用 (附註十九及二十)			
6100	108,140	4	69,436	6
6200	40,498	2	34,902	3
6300	136,204	6	166,850	13
6000	284,842	12	271,188	22
6900	214,596	9	71,477	6
	營業外收入及利益			
7140	138,752	6	64,932	5
7122	53,269	2	30,817	3
7110	5,272	-	4,874	-
7160	629	-	-	-
7130	101	-	1,238	-
7480	3,823	-	9,718	1
7100	201,846	8	111,579	9
	營業外費用及損失			
7630	\$ 15,585	1	\$ 5,576	1
7570	7,839	-	1,085	-
7521	2,272	-	24,769	2
7530	141	-	120	-
7510	14	-	304	-
7560	-	-	7,318	1
7880	2,743	-	5,113	-
7500	28,594	1	44,285	4
7900	387,848	16	138,771	11
8110	( 28,640 )	( 1 )	( 4,694 )	-
9600	\$ 359,208	15	\$ 134,077	11
代碼	稅 前 稅 後		稅 前 稅 後	
9750	每股盈餘 (附註十八)		每股盈餘 (附註十八)	
	\$ 1.75	\$ 1.62	\$ 0.67	\$ 0.65

後附之附註係本財務報表之一部分。

(請參閱勤業眾信會計師事務所民國九十七年二月二十九日查核報告)

董事長：



經理人：



會計主管：



民國九十六年十二月三十一日

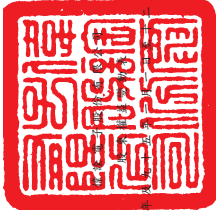

單位：新台幣千元

股東權益	資本公積			附註之法			未認列為退休金 成本之淨損失 (附註二及十四)	其他	項	目	未認列為退休金 成本之淨損失 (附註二及十五)	其他 項 目	未認列為退休金 成本之淨損失 (附註二及十六)	股東權益合計
	實收資本	資本公積	資本公積	採權益法之 長期股權投資 權益變動增加數	採權益法之 長期股權投資 權益變動增加數	特別盈餘公積								
九十五年一月一日餘額	\$2,200,000	\$138,477	\$424	\$31,538	\$170,439	\$269,910	\$7,197	\$62,852	\$339,959	\$7,645	\$374	\$-	\$-	\$2,367,477
首次適用財務會計準則公報第三十四號所產 生之影響數	-	-	-	-	-	-	-	-	-	-	-	(5,740)	(5,740)	-
盈餘分配	-	-	-	-	-	6,285	(7,197)	(6,285)	-	-	-	-	-	-
特別盈餘公積迴轉數	-	-	-	-	-	-	7,197	7,197	-	-	-	-	-	-
提列法定盈餘公積	-	-	-	-	-	-	-	-	-	-	-	-	-	-
股東紅利-2.5%	-	-	-	-	-	-	-	(52,384)	(52,384)	-	-	-	-	(52,384)
員工紅利-現金	-	-	-	-	-	-	-	(7,652)	(7,652)	-	-	-	-	(7,652)
董監事酬勞	-	-	-	-	-	-	-	(1,913)	(1,913)	-	-	-	-	(1,913)
買回庫藏股票	-	-	-	-	-	-	-	-	-	-	-	-	-	(53,403)
認列採權益法長期股權投資之股東權益變動	-	-	-	-	-	-	-	-	-	-	-	(6,257)	(6,257)	-
九十五年年度稅益	-	-	-	-	-	-	-	134,077	134,077	-	-	-	-	134,077
備供出售金融資產未實現(損)益之變動	-	-	-	-	-	-	-	-	-	-	-	25,392	25,392	-
處分庫藏股票	-	-	-	-	-	-	-	(47,993)	(47,993)	-	-	-	-	63,706
換算調整數	-	-	-	-	-	-	-	-	-	(2,094)	-	-	-	(2,094)
未認列為退休金成本之淨損失	-	-	-	-	-	-	-	-	-	-	(769)	-	(769)	-
九十五年十二月三十一日餘額	2,200,000	138,477	424	31,538	170,439	276,195	-	87,899	364,094	5,551	1,143	13,595	(271,896)	2,480,640
盈餘分配	-	-	-	-	-	8,790	-	(8,790)	-	-	-	-	-	-
提列法定盈餘公積	-	-	-	-	-	-	-	(65,100)	(65,100)	-	-	-	-	(65,100)
股東紅利-3%	-	-	-	-	-	-	-	(9,493)	(9,493)	-	-	-	-	(9,493)
員工紅利-現金	-	-	-	-	-	-	-	(2,373)	(2,373)	-	-	-	-	(2,373)
董監事酬勞	-	-	-	-	-	-	-	-	-	-	-	-	-	-
資本公積轉增資	6,510	(65,100)	-	-	(65,100)	-	-	-	-	-	-	-	-	-
九十六年度稅益	-	-	-	-	-	-	-	359,208	359,208	-	-	-	-	359,208
換算調整數	-	-	-	-	-	-	-	-	-	(1,164)	-	-	-	(1,164)
備供出售金融資產未實現(損)益之變動	-	-	-	-	-	-	-	-	-	-	-	(43,636)	(43,636)	-
認列採權益法長期股權投資之股東權益變動	-	-	-	-	-	-	-	-	-	-	-	(16,965)	(16,965)	-
處分庫藏股票	-	-	-	-	-	-	-	-	-	-	-	-	-	219,152
庫藏股註銷	(3,000)	(1,888)	(10,454)	(441)	(12,283)	-	-	(9,961)	(9,961)	-	-	-	(9,961)	-
九十六年十二月三十一日餘額	2,235,100	71,489	424	31,097	103,010	284,985	-	351,390	636,325	4,887	(1,143)	(47,006)	(52,744)	2,990,723

後附之附註係本財務報表之一部分。  
(請參閱勤業眾信會計師事務所民國九十七年二月二十九日查核報告)



董事長：



經理人：



會計主管：



偉詮電子股份有限公司

民國九十六年及九十五年一月一日起至十二月三十一日

單位：新台幣仟元

	九 十 六 年 度	九 十 五 年 度
<b>營業活動之現金流量</b>		
純 益	\$ 359,208	\$ 134,077
折 舊	46,379	57,345
攤 銷	11,400	30,640
處分投資淨益	( 138,752 )	( 64,932 )
採權益法認列之被投資公司現金股利	-	9,900
採權益法認列之投資淨損	2,272	24,769
處分固定資產淨損(益)	40	( 1,118 )
減損損失	15,585	5,576
遞延所得稅資產	15,944	( 6,917 )
提列退休金費用	2,170	2,050
<b>營業資產及負債之淨變動</b>		
應收票據	32,308	( 35,203 )
應收帳款	52,725	123,696
應收帳款—關係人	( 136,552 )	( 91,431 )
其他應收款	5,939	7,460
其他應收帳款—關係人	-	( 7,000 )
存 貨	( 49,715 )	29,297
預付款項及其他流動資產	( 7,868 )	1,773
應付票據	( 76,333 )	15,673
應付帳款	6,013	65,398
應付所得稅	( 2,560 )	( 6,297 )
應付費用及其他流動負債	6,573	( 15,700 )
營業活動之淨現金流入	<u>144,776</u>	<u>279,056</u>
<b>投資活動之現金流量</b>		
取得備供出售金融資產	( 3,353,621 )	( 1,626,698 )
處分備供出售金融資產價款	2,937,418	1,710,164
增加以成本衡量之金融資產—非流動	( 3,500 )	-
以成本衡量之金融資產—非流動退還股款	3,300	-
增加採權益法之長期股權投資	( \$ 1,921 )	( \$ 6,660 )
購置固定資產	( 68,717 )	( 25,961 )
處分固定資產價款	1,520	9,124
存出保證金(增加)減少	( 54 )	14
遞延費用增加	( 15,541 )	( 7,387 )
受限制使用之專戶存款減少	518	5,134
投資活動之淨現金流(出)入	<u>( 500,598 )</u>	<u>57,730</u>
<b>融資活動之現金流量</b>		
短期借款減少	-	( 122,732 )
長期負債減少	-	( 15,133 )
董監事酬勞	( 2,373 )	( 1,913 )
員工現金紅利	( 9,493 )	( 7,652 )
股東現金紅利	( 65,100 )	( 52,384 )
買回庫藏股票	-	( 53,403 )
庫藏股票處分價款	229,606	63,706
融資活動之淨現金流入(出)	<u>152,640</u>	<u>( 189,511 )</u>
現金淨(減少)增加數	( 203,182 )	147,275
年初現金餘額	479,007	311,123
合併普磅轉入數	-	20,609
年底現金餘額	<u>\$ 275,825</u>	<u>\$ 479,007</u>

現金流量資訊之補充揭露		
支付所得稅	\$ 15,256	\$ 19,184
支付利息	\$ 14	\$ 304
僅有部分現金收付之投資活動		
購買備供出售金融資產價款		
取得備供出售金融資產	(\$ 3,309,399)	(\$ 1,670,920)
應付投資款(減少)增加	( 44,222)	44,222
支付淨額	(\$ 3,353,621)	(\$ 1,626,698)
處分備供出售金融資產價款		
處分備供出售金融資產	\$ 2,841,097	\$ 1,759,690
應收投資款減少(增加)	96,321	( 49,526)
收取淨額	\$ 2,937,418	\$ 1,710,164

吸收合併資訊之補充揭露：

本公司支付現金向少數股權收回股份以吸收合併普矽電子公司，該公司九十五年十月二十日之資產負債之公平價值表列如下：

現金	\$ 34,359
應收票據	40,058
應收帳款	393,912
其他應收款	14,976
存貨	104,026
預付款項及其他流動資產	4,663
遞延所得稅資產	12,000
固定資產—淨額	25,846
存出保證金	122
銀行借款	( 122,732)
應付票據	( 8,887)
應付帳款	( 244,763)
應付費用及其他流動負債	( 80,390)
長期負債	( 14,700)
應計退休金負債	( 1,196)
小計	157,294
乘以當期取得股權百分比	10%
	15,729
合併負商譽	( 1,979)
收回普矽電子公司少數股權股份之價款	\$ 13,750

後附之附註係本財務報表之一部分。

(請參閱勤業眾信會計師事務所民國九十七年二月二十九日查核報告)

董事長：



經理人：



會計主管：



# 偉詮電子股份有限公司

## 財務報表附註

民國九十六及九十五年度

(除另予註明外，金額為新台幣仟元)

### 一. 公司沿革及營業

本公司於七十八年七月成立於新竹科學工業園區，並於同年九月開始營業，主要營業項目為研究、開發、生產、測試及銷售數位、類比混合式特殊應用積體電路、數位式及類比式積體電路等。

本公司股票自八十九年九月起在台灣證券交易所上市買賣。

本公司向本公司持股 90%之普矽電子股份有限公司（普矽電子公司）之少數股權股東收買股份，支付現金 13,750 仟元並以九十五年十月二十日為合併基準日吸收合併該公司，以本公司為存續公司，普矽電子公司因合併而解散，普矽電子公司主要從事電子零件及自動控制元件之開發設計買賣。本公司合併普矽電子公司之會計處理係依照「購買法」之會計處理辦理。

截至九十六年及九十五年底止，本公司員工人數分別為 207 人及 187 人。

### 二. 重要會計政策之彙總說明

本財務報表係依照證券發行人財務報告編製準則、商業會計法、商業會計處理準則及一般公認會計原則編製。依照前述準則、法令及原則編製財務報表時，本公司對於備抵呆帳、提列存貨損失、固定資產及出租資產折舊、遞延費用攤銷、資產減損及退休金等之提列，必須使用合理之估計金額，因估計涉及判斷，實際結果可能有所差異。

重要會計政策彙總說明如下：

#### 資產與負債區分流動與非流動之標準

流動資產包括現金，以及預期於資產負債表日後十二個月內變現或耗用之資產；固定資產、遞延費用及其他不屬於流動資產之資產為非流動資產。流動負債為須於資產負債表日後十二個月內清償之負債，負債不屬於流動負債者為非流動負債。

### 備供出售金融資產

備供出售金融資產於原始認列時，以公平價值衡量，並加計取得之交易成本；後續評價以公平價值衡量，且其價值變動列為股東權益調整項目。金融商品除列時，出售所得價款與帳面價值之差額，計入當年度損益。依慣例交易購買或出售金融資產時，採用交易日會計處理。

公平價值之基礎：開放型基金受益憑證係資產負債表日之淨資產價值，國內上市（櫃）證券係資產負債表日之收盤價。

現金股利於除息日認列收益，但依據投資前淨利宣告之部分，係自投資成本減除。股票股利不列為投資收益，僅註記股數增加，並按增加後之總股數重新計算每股成本。

若有減損之客觀證據，則認列減損損失。若後續期間減損金額減少，備供出售權益商品之減損減少金額認列為股東權益調整項目。

### 備抵呆帳

備抵呆帳係按應收款項之帳齡及收回可能性評估認列。本公司係依據對客戶之應收帳款帳齡分析，定期評估應收帳款之收回可能性。

### 存 貨

存貨包括原料、在製品、製成品及商品，係以成本與市價孰低法評價。比較成本與市價孰低時，係以全體項目為比較基礎。存貨成本之計算採用加權平均法。市價基礎：原料為重置成本，商品、製成品及在製品為淨變現價值。廢料及呆滯料件則予提列存貨損失。

### 採權益法之長期股權投資

本公司對被投資公司持有表決權股份達百分之二十以上或具有重大影響力者，採用權益法評價。

取得股權或首次採用權益法時，投資成本與股權淨值間之差額，按五年平均攤銷。惟自九十五年一月一日起，依新修訂財務會計準則公報之規定，改為先將投資成本予以分析處理，投資成本超過可辨認淨資產公平價值部分列為商譽。商譽不予攤銷，但每年定期進行減損測試，且發生特定事項或環境改變顯示商譽可能發生減損時，亦進行減損測試。若可辨認淨資產公平價值超過投資成本，則其差額就各非

流動資產（非採權益法評價之金融資產、待處分資產、遞延所得稅資產及預付退休金或其他退休給付除外）公平價值等比例減少之，仍有差額時列為非常損益。自九十五年一月一日起，其以前取得之採權益法長期股權投資，尚未攤銷之餘額屬投資成本超過所取得股權淨值者，比照商譽處理，不再攤銷。

被投資公司發放現金股利時，則作為投資成本減項。被投資公司發行新股時，若未按持股比例認購，致使投資比例發生變動，並因而使投資之股權淨值發生增減時，其增減數調整資本公積及長期股權投資；前項調整如應借記資本公積，而長期股權投資所產生之資本公積餘額不足時，其差額借記保留盈餘。如被投資公司非屬股本及保留盈餘之股東權益發生增減，應將增減數按持股股份比例調整「長期股權投資」及長期股權投資所產生之其他股東權益調整項目。

於資產負債表日評估是否有減損跡象，若有客觀證據顯示業已減損，就其減損部分認列損失；對僅具重大影響力而未具控制能力之長期股權投資，係以其個別投資帳面價值為基礎，予以評估；對具控制能力之長期股權投資，係以合併財務報表整體考量現金產生單位，予以評估。

本公司與採權益法計價且具有控制能力之被投資公司間順流交易所產生之未實現損益全數予以銷除，俟實現始認列損益。

本公司與採權益法計價之被投資公司間逆流交易所產生之未實現損益，皆按被投資公司之持股比例予以銷除。

股票出售或移轉時之成本採用加權平均法計價。

#### 以成本衡量之金融資產

無法可靠衡量公平價值之權益商品投資，包括未上市（櫃）股票及興櫃股票等，以原始認列之成本衡量。股利之會計處理，與備供出售金融資產相似。若有減損之客觀證據，則認列減損損失，此減損金額不予迴轉。

## 固定資產及出租資產

固定資產及出租資產以成本減累計折舊計價。重大之增添、更新及改良作為資本支出；修理及維護支出則作為當年度費用。

資產負債表日評估是否有跡象顯示固定資產及出租資產可能發生減損，若有減損之跡象存在時，應即估計該資產之可回收金額。倘固定資產及出租資產以其相關可回收金額衡量帳面價值有重大減損時，就其減損部分認列損失。嗣後若固定資產及出租資產可回收金額增加時，將減損損失之迴轉認列為利益，惟固定資產及出租資產於減損損失迴轉後之帳面價值，不得超過該項資產在未認列減損損失之情況下，減除應提列折舊後之帳面價值。

折舊係按平均法依下列耐用年數計算提列：房屋及設備，五至五十年；機器設備，二至五年；運輸設備，五年；租賃改良，五年；什項設備，三至五年；出租資產，四十年。

耐用年限屆滿仍繼續使用之固定資產及出租資產，則就其殘值按重行估計可使用年數繼續提列折舊。

固定資產及出租資產出售或報廢時，其相關成本及累計折舊均自帳上減除。處分固定資產及出租資產之利益或損失，依其性質列為當年度之營業外利益或損失。

## 遞延費用

遞延費用係電腦軟體、專門技術及會員費等，以平均法按下列年限攤銷：電腦軟體，五年；專門技術，三年；會員費，五年。

資產負債表日評估是否有跡象顯示遞延費用可能發生減損，若有減損之跡象存在時，應即估計該資產之可回收金額。倘遞延費用以其相關可回收金額衡量帳面價值有重大減損時，就其減損部分認列損失。嗣後若遞延費用可回收金額增加時，將減損損失之迴轉認列為利益，惟遞延費用於減損損失迴轉後之帳面價值，不得超過該項資產在未認列減損損失之情況下，減除應提列攤銷後之帳面價值。

本公司自九十六年一月一日起，適用新發布財務會計準則公報第三十七號「無形資產之會計處理準則」之規定。研究階段之支出於發生時認列為費用；發展階段之支出於符合規定條件時，認列為無形資



產，採用直線法依其耐用年限分攤，不符合規定條件則列為當年度費用。

#### 收入認列

本公司係於貨物之所有權及顯著風險移轉（一般係於運出時移轉）予客戶時認列銷貨收入，因其獲利過程大部分已完成，且已實現或可實現。去料加工時，加工產品之所有權及顯著風險並未移轉，是以去料時不作銷貨處理。

營業收入係按本公司與買方所協議交易對價（考量商業折扣及數量折扣後）之公平價值衡量；惟銷貨收入之對價為一年期以內之應收款時，其公平價值與到期值差異不大且交易量頻繁，則不按設算利率計算公平價值。

#### 資本支出與收益支出之劃分

凡支出之效益及於以後各期者列為資產。其效益僅及於當年度或無效者，列為費用或損失。

#### 退休金

屬確定給付退休辦法之退休金係按精算結果認列；屬確定提撥退休辦法之退休金，係於員工提供服務之期間，將應提撥之退休金數額認列為當年度費用。

#### 庫藏股票

本公司收回已發行股票作為庫藏股票時，該庫藏股票之成本在資產負債表上作為股東權益之減項，而不列於資產項下。收回時，其屬買回者，將所支付成本借記「庫藏股票」。處分時，處分價格若高於帳面價值，其差額貸記「資本公積－庫藏股票交易」；若低於帳面價值，其差額沖抵同種類庫藏股票之交易所產生之資本公積，如有不足則借記保留盈餘。

公司註銷庫藏股票時，應貸記「庫藏股票」，並按股權比例借記「資本公積－股票發行溢價」與股本。庫藏股票之帳面價值如高於面值與股票發行溢價之合計數時，其差額應沖銷同種類庫藏股票所產生之資本公積，如有不足再借記保留盈餘；庫藏股票之帳面價值如低於面值

與股票發行溢價之合計數時，其差額應貸記同種類庫藏股票交易所產生之資本公積。

#### 所得稅

所得稅係作跨期間之分攤，可減除暫時性差異及未使用投資抵減之所得稅影響數認列為遞延所得稅資產，並評估其可實現性，認列備抵評價金額；應課稅暫時性差異之所得稅影響數則認列為遞延所得稅負債。遞延所得稅資產或負債依其相關資產或負債之分類劃分為流動或非流動項目，無相關之資產或負債者，依預期迴轉期間之長短劃分為流動或非流動項目。

購置機器設備、研究發展、人才培訓及股權投資等所產生之所得稅抵減，採當期認列法處理。

以前年度應付所得稅之調整，列入當年度所得稅。

依所得稅法規定計算之未分配盈餘加徵百分之十之所得稅，列為股東會決議年度之所得稅費用。

#### 外幣交易及外幣財務報表之換算

非衍生性商品之外幣交易所產生之各項外幣資產、負債、收入或費用，按交易日之即期匯率折算新台幣金額入帳。

資產負債表日之外幣貨幣性資產或負債，按該日即期匯率予以調整，兌換差額列為當年度損益。

資產負債表日之外幣非貨幣性資產或負債以成本衡量者，則按交易日之歷史匯率衡量。

外幣長期投資採權益法計價者，以被投資公司之外幣財務報表換算後所得之股東權益做為依據，兌換差額列入累積換算調整數，作為股東權益之調整項目。

前述即期匯率係以主要往來銀行之中價為評價基礎。

## 合 併

本公司合併普矽電子公司之會計處理係依照「購買法」之會計處理辦理。假設本公司於九十五年初即合併普矽電子公司，其九十五年度之合併經營結果之擬制性資訊及比較報表如下：

	九 十 六 年 度	九 十 五 年 度
營業收入淨額	\$ 2,431,486	\$ 2,166,730
純 益	359,208	139,042
基本每股盈餘		
按加權平均發行股數九十 六年 221,393 仟股及九十五 年 207,364 仟股計算	1.62	0.74

## 合併負商譽

因為淨資產公平價值總額超過收購成本，其差額 1,979 仟元應將併入之普矽電子公司固定資產之公平價值等比例減少，其明細如下：

資 產	帳 面 價 值	比 例	分 攤 負 商 譽 金 額	分 攤 後 之 帳 面 價 值
土 地	\$ 12,115	46.87%	(\$ 928)	\$ 11,187
房屋及設備	11,050	42.76%	( 846)	10,204
運輸設備	926	3.81%	( 15)	911
租賃改良	256	0.75%	( 76)	180
什項設備	1,499	5.81%	( 114)	1,385
	<u>\$ 25,846</u>		<u>(\$ 1,979)</u>	<u>\$ 23,867</u>

## 科目重分類

本公司為配合九十六年度財務報表之表達，已將九十五年度財務報表若干科目予以重分類。

### 三. 會計變動之理由及其影響

本公司自九十五年一月一日起，採用新發布之財務會計準則公報第三十四號「金融商品之會計處理準則」及第三十六號「金融商品之表達與揭露」，以及各號公報配合新修訂之條文。

首次適用前述新公報及相關公報修訂條文時，本公司將金融資產予以適當分類，原始帳列金額之調整，屬備供出售金融商品以公平價值衡量者，列為股東權益調整項目。

首次適用前述新發布公報之影響數如下：

	列為股東權益 調整項目
備供出售金融資產－流動	<u>(\$ 5,740)</u>

本公司自九十五年一月一日起，採用新修訂之財務會計準則公報第一號「財務會計觀念架構及財務報表之編製」、第五號「採權益法之長期股權投資會計處理準則」及第二十五號「企業合併－購買法之會計處理」。前述公報之修訂，主要包括商譽不再攤銷，以及長期股權投資之投資成本與股權淨值間之差額，應予以分析處理，屬商譽者，續後進行減損測試而不得攤銷該商譽等。採用新修訂條文並不會對九十五年淨利產生影響，且未產生會計原則變動累積影響數。

本公司自九十六年一月一日起，採用新發佈之財務會計準則公報第三十七號「無形資產之會計處理準則」，並於適用日重新評估已認列無形資產之耐用年限或攤銷方法。前項公報之適用，對本公司九十六年財務報表並無影響。

#### 四. 現 金

	九 十 六 年 十二月三十一日	九 十 五 年 十二月三十一日
定期存款	\$169,150	\$127,950
活期存款	30,904	319,546
外幣存款	75,546	31,855
支票存款	<u>31</u>	<u>41</u>
	275,631	479,392
零 用 金	194	133
受限制使用之專戶存款（帳列預 付款項及其他流動資產）	<u>-</u>	( <u>518</u> )
	<u>\$275,825</u>	<u>\$479,007</u>

截至九十六年底，外幣存款餘額中，分別有港幣 138 仟元及美金 13 仟元存放於香港；截至九十五年底，外幣存款餘額中，有港幣 318 仟元存放於香港。

九十五年底，另有活期存款 518 仟元帳列受限制銀行存款，作為經濟部「業界開發產業技術計畫」補助款銀行帳戶及備償戶之擔保品。

五. 備供出售金融資產－流動

	九 十 六 年 十二月三十一日	九 十 五 年 十二月三十一日
國內上市(櫃)證券	\$ 1,012,113	\$ 494,467
開放型基金	<u>45,771</u>	<u>-</u>
	<u>\$ 1,057,884</u>	<u>\$ 494,467</u>

六. 應收帳款－淨額

	九 十 六 年 十二月三十一日	九 十 五 年 十二月三十一日
應收帳款	\$595,032	\$550,970
備抵呆帳	( <u>14,574</u> )	( <u>15,438</u> )
	<u>\$580,458</u>	<u>\$535,532</u>

本公司備抵呆帳之變動情形如下：

	九 十 六 年 十二月三十一日	九 十 五 年 十二月三十一日
年初餘額	\$ 15,438	\$ 3,261
合併普矽電子轉入	-	3,762
本年度提列	2,820	8,415
本年度迴轉	( <u>3,684</u> )	<u>-</u>
年底餘額	<u>\$ 14,574</u>	<u>\$ 15,438</u>

七. 存貨－淨額

	九 十 六 年 十二月三十一日	九 十 五 年 十二月三十一日
商 品	\$162,087	\$135,398
製 成 品	73,572	73,234
在 製 品	83,369	98,067
原 料	<u>7,455</u>	<u>12,315</u>
	326,483	319,014
備抵存貨損失	( <u>23,569</u> )	( <u>65,815</u> )
	<u>\$302,914</u>	<u>\$253,199</u>

## 八. 採權益法之長期股權投資

	九 十 六 年		九 十 五 年	
	十二月三十一日		十二月三十一日	
	金 額	股 權 %	金 額	股 權 %
英屬維京群島商偉詮國際公司	\$219,584	100	\$222,352	100
盈銓投資公司	214,066	98	219,924	97
益詮電子公司	42,584	67	52,438	67
	<u>\$476,234</u>		<u>\$494,714</u>	

本公司董事會於九十五年九月十二日著眼整合雙方資源及節省管理成本，通過與普矽電子公司簡易合併案，以現金 13,750 仟元向少數股權股東收回股份，並以九十五年十月二十日為合併基準日，合併後本公司為存續公司，普矽電子公司為消滅公司。

本公司於九十五年度，依投資盈銓投資公司、普矽電子公司及益詮電子公司之相關可回收金額評估，分別認列減損損失 886 仟元、422 仟元及 4,268 仟元，合計 5,576 仟元，帳列營業外費用及損失－減損損失項下。

投資成本與股權淨值間差額，係因商譽而發生者，九十五年度年初餘額及本年度增減金額如下：

	年 初 餘 額	本 年 度 增 加	本 年 度 減 少	年 底 餘 額
商 譽	<u>\$ 1,309</u>	<u>\$ 4,267</u>	<u>\$ 5,576</u>	<u>\$ -</u>

益詮電子公司於九十六年四月辦理減資彌補虧損，每仟股減少 750 股。

本公司九十六及九十五年度採權益法認列之投資（損）益，係依各該公司同期間經會計師查核之財務報表計算，明細如下：

	九十六年十二月三十一日		九十五年十二月三十一日	
	各該公司 當期(損)益	本公司認列之 投資(損)益	各該公司 當期(損)益	本公司認列之 投資(損)益
盈銓投資公司	\$ 4,007	\$ 3,822	(\$ 425)	(\$ 412)
英屬維京群島商偉詮 國際公司	3,215	3,215	( 35,603)	( 37,281)
益詮電子公司	( 13,812)	( 9,309)	( 3,681)	( 2,443)
普矽電子公司	-	-	20,332	15,367
	<u>(\$ 6,590)</u>	<u>(\$ 2,272)</u>	<u>(\$ 19,377)</u>	<u>(\$ 24,769)</u>

採權益法評價之被投資公司淨資產彙總如下：

	九 十 六 年 十二月三十一日	九 十 五 年 十二月三十一日
被投資公司資產合計	\$701,817	\$637,069
被投資公司負債合計	<u>160,089</u>	<u>107,840</u>
淨資產合計	<u>\$541,728</u>	<u>\$529,229</u>
本公司按股權比率計算所持有 之淨資產合計	<u>\$476,234</u>	<u>\$494,714</u>

所有子公司之帳目已併入編製九十六及九十五年度合併財務報表。

九. 以成本衡量之金融資產－非流動

	九 十 六 年 十二月三十一日	九 十 五 年 十二月三十一日
數位聯合電信公司	\$ 88,000	\$ 88,000
交大創業投資公司	14,494	14,494
建成創業投資公司	13,253	25,000
思源創業投資公司	6,700	10,000
台灣眾鑫企業公司	6,400	6,400
光碁科技公司	6,329	2,829
偉電科技公司	2,162	6,000
WELTREND KOREA CO., LTD.	1,704	1,704
DISPLAY POWER SEMICONDUCTORS, INC.	-	-
	<u>\$139,042</u>	<u>\$154,427</u>

思源創業投資公司於九十六年四月清算資產收回現金 3,300 仟元。

本公司於九十六年度，依投資建成創業投資公司及偉電科技股份有限公司之相關可回收金額評估，分別認列減損損失 11,747 仟元及 3,838 仟元，帳列營業外費用及損失－減損損失項下。

本公司所持有之上述股票投資，因無活絡市場公開報價且其公平價值無法可靠衡量，故以成本衡量。

十. 固定資產

	九 十 六 年 十二月三十一日	九 十 五 年 十二月三十一日
累計折舊		
房屋及設備	\$ 19,829	\$ 18,123
機器設備	251,963	247,538
運輸設備	8,777	7,664
租賃改良	67,005	61,398
什項設備	<u>25,309</u>	<u>23,917</u>
	<u>\$372,883</u>	<u>\$358,640</u>

十一. 遞延費用－淨額

	九	十	六	年	度
	電 腦 軟 體	專 門 技 術	會 員 費	合	計
成 本					
年初餘額	\$167,121	\$ 91,265	\$ 3,000	\$261,386	
本年度增加	<u>15,541</u>	<u>-</u>	<u>-</u>	<u>15,541</u>	
年底餘額	<u>182,662</u>	<u>91,265</u>	<u>3,000</u>	<u>276,927</u>	
累計攤銷					
年初餘額	142,784	91,015	1,900	235,699	
攤銷費用	<u>10,550</u>	<u>250</u>	<u>600</u>	<u>11,400</u>	
年底餘額	<u>153,334</u>	<u>91,265</u>	<u>2,500</u>	<u>247,099</u>	
淨 額	<u>\$ 29,328</u>	<u>\$ -</u>	<u>\$ 500</u>	<u>\$ 29,828</u>	

	九	十	五	年	度
	電 腦 軟 體	專 門 技 術	會 員 費	合	計
成 本					
年初餘額	\$159,734	\$ 91,265	\$ 3,000	\$253,999	
本年度增加	<u>7,387</u>	<u>-</u>	<u>-</u>	<u>7,387</u>	
年底餘額	<u>167,121</u>	<u>91,265</u>	<u>3,000</u>	<u>261,386</u>	
累計攤銷					
年初餘額	129,789	73,970	1,300	205,059	
攤銷費用	<u>12,995</u>	<u>17,045</u>	<u>600</u>	<u>30,640</u>	
年底餘額	<u>142,784</u>	<u>91,015</u>	<u>1,900</u>	<u>235,699</u>	
淨 額	<u>\$ 24,337</u>	<u>\$ 250</u>	<u>\$ 1,100</u>	<u>\$ 25,687</u>	

專門技術係本公司支付予 Zoran Corporation、Silicon Image, Inc.、Ion Opris 及益詮電子股份有限公司移轉研究及開發積體電路技術之費用。



十二. 出租資產－淨額

	九 土	十 地	六 房屋及設備	年 合	度 計
<u>成 本</u>					
年初餘額	\$ 11,990		\$ 9,343		\$ 21,333
本年度增加	<u>-</u>		<u>-</u>		<u>-</u>
年底餘額	<u>11,990</u>		<u>9,343</u>		<u>21,333</u>
<u>累計折舊</u>					
年初餘額	-		259		259
本年度增加	<u>-</u>		<u>228</u>		<u>228</u>
年底餘額	<u>-</u>		<u>487</u>		<u>487</u>
淨 額	<u>\$ 11,990</u>		<u>\$ 8,856</u>		<u>\$ 20,846</u>

	九 土	十 地	五 房屋及設備	年 合	度 計
<u>成 本</u>					
年初餘額	\$ 11,990		\$ 9,343		\$ 21,333
本年度增加	<u>-</u>		<u>-</u>		<u>-</u>
年底餘額	<u>11,990</u>		<u>9,343</u>		<u>21,333</u>
<u>累計折舊</u>					
年初餘額	-		31		31
本年度增加	<u>-</u>		<u>228</u>		<u>228</u>
年底餘額	<u>-</u>		<u>259</u>		<u>259</u>
淨 額	<u>\$ 11,990</u>		<u>\$ 9,084</u>		<u>\$ 21,074</u>

本公司以營業租賃方式將部分辦公室出租予益詮電子公司。

十三. 應付費用及其他流動負債

	九 十 六 年 十二月三十一日	九 十 五 年 十二月三十一日
應付獎金	\$ 24,787	\$ 26,269
應付投資款	-	44,222
其 他	<u>19,289</u>	<u>11,235</u>
	<u>\$ 44,076</u>	<u>\$ 81,726</u>

	九 十 六 年 度	九 十 五 年 度
應付獎金		
年初餘額	\$ 26,269	\$ 20,413
加：本年度估列	26,913	26,269
減：本年度支付	( 28,395)	( 20,413)
年底餘額	<u>\$ 24,787</u>	<u>\$ 26,269</u>

#### 十四. 退休金

「勞工退休金條例」自九十四年七月一日起施行，六月三十日以前受聘雇之員工且於七月一日在職者，得選擇繼續適用「勞動基準法」有關之退休金規定，或適用該條例之退休金制度並保留適用該條例前之工作年資。九十四年七月一日以後新進之員工只適用「勞工退休金條例」之退休金制度。

適用「勞工退休金條例」之退休金制度，係屬確定提撥退休辦法，自九十四年七月一日起，依員工每月薪資百分之六提撥至勞工保險局之個人退休金專戶。依該條例，本公司九十六及九十五年度認列之退休金成本分別為 6,065 仟元及 4,993 仟元。

本公司依「勞動基準法」分別對正式員工及委任經理人訂有退休辦法，係屬確定給付退休辦法。每位員工之服務年資十五年以內者（含），每服務滿一年可獲得二個基數，超過十五年者每增加一年可獲得一個基數，總計最高以四十五個基數為限。員工退休金之支付，係根據服務年資及核准退休日前六個月平均工資（基數）計算。本公司按員工每月薪資總額百分之二提撥員工退休基金，交由勞工退休準備金監督委員會以該委員會名義存入台灣銀行（原中央信託局與台灣銀行合併後消滅）之專戶。

屬確定給付退休辦法之退休金相關資訊揭露如下：

(一) 淨退休金成本為：

	九 十 六 年 度	九 十 五 年 度
服務成本	\$ 1,814	\$ 2,001
利息成本	2,289	2,205
退休基金資產預期報酬	( 521)	( 436)
攤銷數	<u>443</u>	<u>462</u>
淨退休金成本	<u>\$ 4,025</u>	<u>\$ 4,232</u>

(二)員工及委任經理人退休基金提撥狀況與帳載應計退休金負債之調節

如下：

	九 十 六 年 十二月三十一日	九 十 五 年 十二月三十一日
給付義務		
既得給付義務	\$ 37,745	\$ 34,849
非既得給付義務	<u>30,995</u>	<u>25,317</u>
累積給付義務	68,740	60,166
未來薪資增加之影響數	<u>11,372</u>	<u>10,255</u>
預計給付義務	80,112	70,421
退休基金資產公平價值	( <u>18,349</u> )	( <u>16,023</u> )
提撥狀況	61,763	54,398
未認列過渡性淨給付義務	( 3,333 )	( 3,767 )
未認列退休金損失	( 9,111 )	( 3,640 )
補列之退休金負債	<u>2,187</u>	<u>2,685</u>
應計退休金負債	<u>\$ 51,506</u>	<u>\$ 49,676</u>
本公司退休辦法之既得給付	<u>\$ 37,745</u>	<u>\$ 34,849</u>

(三)退休金給付義務之假設為：

	九 十 六 年 十二月三十一日	九 十 五 年 十二月三十一日
折現率	3.25%	3.25%
未來薪資水準增加率	2.50%	2.50%
退休基金資產預期投資報酬率	3.25%	3.25%

(四)退休金提撥及支付情況：

	九 十 六 年 度	九 十 五 年 度
本年度提撥	<u>\$ 1,862</u>	<u>\$ 1,944</u>
本年度支付	<u>\$ -</u>	<u>\$ -</u>

十五. 股東權益

依照法令規定，資本公積除填補公司虧損外，不得使用，但超過票面金額發行股票所得之溢價（包括以超過面額發行普通股、因合併而發行股票之股本溢價及庫藏股票交易等），得撥充資本，按股東原有股份之比例發給新股。但採權益法計價長期股權投資認列之資本公積，不得作為任何用途。

依據本公司章程規定，每年於完納稅捐及彌補虧損後，應先提列百分之十為法定盈餘公積及依法令規定提列之特別盈餘公積，再就其餘額及依法令規定提列之特別盈餘公積迴轉數做如下分配：

- 1.員工紅利百分之十二；
- 2.董監事酬勞百分之三；
- 3.其餘依股東會決議分配之。

上述盈餘之分配應於翌年召開股東常會時予以決議通過，並於該年度入帳。

本公司分配盈餘時，必須依法令規定就股東權益減項（惟庫藏股票除外）餘額提列特別盈餘公積；依前項提列特別盈餘公積後之餘額始得作分配。嗣後股東權益減項數額有迴轉時，得就迴轉金額分配盈餘。

法定盈餘公積應提撥至其餘額達公司實收股本總額時為止。法定盈餘公積得用以彌補虧損；當其餘額已達實收股本百分之五十，在公司無盈餘時，得以其超過部分派充股息及紅利，或在公司無虧損時，得保留法定盈餘公積達實收股本百分之五十之半數，其餘部分得以撥充資本。

本公司之股利政策係股利之發放應考量財務結構之健全與穩定，並依據公司成長需求擬定當年度發放現金股利與股票股利之比例。現金股利之分派比例不低於股利總額之百分之十。

本公司若分配屬於八十六年度（含）以前未分配盈餘時，股東將不獲配股東可扣抵稅額。若分配屬於八十七年度（含）以後未分配盈餘時，除屬非中華民國境內居住者之股東外，其餘股東可按股利分配日之稅額扣抵比率計算可獲配之股東可扣抵稅額。

本公司分別於九十六年及九十五年六月十五日舉行股東常會，分別決議九十五及九十四年度盈餘分配案及每股股利如下：

	盈 餘 分 配 案		每 股 股 利 ( 元 )	
	九 十 五 年 度	九 十 四 年 度	九 十 五 年 度	九 十 四 年 度
法定盈餘公積	\$ 8,790	\$ 6,285	\$ -	\$ -
董監事酬勞	2,373	1,913	-	-
員工紅利—現金	9,493	7,652	-	-
股東紅利—現金	65,100	52,384	0.30	0.25
	<u>\$ 85,756</u>	<u>\$ 68,234</u>		

上述盈餘分配總金額分別與本公司九十六年及九十五年三月二十七日之董事會決議並無差異。若上述之員工紅利及董監事酬勞於九十五及九十四年度以費用列帳，則九十五及九十四年度稅後基本每股盈餘將分別由 0.65 元及 0.36 元減少為 0.59 元及 0.31 元（分別依九十五及九十四年度加權流通在外股數計算）。

本公司九十六年度盈餘分配議案，截至會計師查核報告出具日止，尚未經董事會通過，有關董事會通過擬議及股東會決議分配情形，請至台灣證券交易所「公開資訊觀測站」查詢。

#### 金融商品未實現損益

九十六及九十五年度金融商品未實現損益之變動組成項目如下：

	九 十 六 年 度	九 十 五 年 度
<u>備供出售金融資產</u>		
年初餘額	\$ 13,595	\$ -
直接認為股東權益調整項目	( 43,636)	19,852
採權益法被投資公司之備供出售金融資產產生之股東權益調整項目	( 16,965)	( 6,257)
年底餘額	<u>(\$ 47,006)</u>	<u>\$ 13,595</u>

#### 累積換算調整數

九十六及九十五年度換算調整數之變動組成項目如下：

	九 十 六 年 度	九 十 五 年 度
年初餘額	\$ 5,551	\$ 7,645
外幣財務報表換算所產生之兌換差額之變動	( 1,164)	( 2,094)
年底餘額	<u>\$ 4,387</u>	<u>\$ 5,551</u>

## 十六. 庫藏股票

(單位：仟股)

收 回 原 因	年 初 股 數	本 年 度 增 加	本 年 度 減 少	年 底 股 數
<u>九十六年度</u>				
轉讓股份予員工	<u>15,465</u>	<u>-</u>	<u>15,465</u>	<u>-</u>
<u>九十五年度</u>				
轉讓股份予員工	<u>15,815</u>	<u>5,000</u>	<u>5,350</u>	<u>15,465</u>

根據證券交易法規定，公司買回股份不得超過已發行股份總數百分之十，收回股份之總金額不得逾保留盈餘加發行股份溢價及已實現之資本公積；買回之股份，不得質押，且於未轉讓前不得享有股東權利。

本公司經九十三年三月二十三日董事會決議為轉讓股份予員工而買回本公司普通股，並自九十三年三月二十四日至九十三年五月二十三日，自台灣證券集中市場買回本公司普通股股份 10,815 仟股，計 274,783 仟元。本公司分別於九十五年一月二十日、九十六年二月十二日及九十六年三月五日轉讓 350 仟股、3,733 仟股及 3,732 仟股予員工，並將剩餘股數 3,000 仟股於九十六年三月二十八日全數註銷。

本公司經九十四年十月三日董事會決議為轉讓股份予員工而買回本公司普通股，並自九十四年十月四日至九十四年十二月三日，自台灣證券集中市場買回本公司普通股股份 5,000 仟股，計 55,409 仟元，並於九十五年一月二十四日全數轉讓予員工。

本公司經九十五年七月七日董事會決議為轉讓股份予員工而買回本公司普通股，並自九十五年七月十日至九十五年九月九日，自台灣證券集中市場買回本公司普通股股份 5,000 仟股，計 53,403 仟元。並於九十六年二月十二日及九十六年三月五日分別轉讓 2,500 仟股及 2,500 仟股予員工。

## 十七. 所得稅

(一)「所得基本稅額條例」自九十五年一月一日開始施行，其計算基礎係依所得稅法規定計算之課稅所得額，再加計所得稅法及其他法律所享有之租稅減免，按行政院訂定之稅率（百分之十）計算基本稅

額，該基本稅額與按所得稅法規定計算之稅額相較，擇其高者，繳納當年度之所得稅，本公司已將其影響考量於當年度所得稅中。

(二)帳列稅前利益按法定稅率計算之所得稅與當年度應負擔所得稅費用調節如下：

	<u>九 十 六 年 度</u>	<u>九 十 五 年 度</u>
稅前利益按法定稅率 (25%)		
計算之稅額	\$ 96,952	\$ 34,683
所得稅調整項目之稅額影響數：		
永久性差異	( 91,549)	( 27,057)
暫時性差異	<u>( 7,312)</u>	<u>22,475</u>
當年度應負擔所得稅費用	<u>(\$ 1,909)</u>	<u>\$ 30,101</u>

(三)所得稅費用構成項目如下：

	<u>九 十 六 年 度</u>	<u>九 十 五 年 度</u>
當年度應負擔所得稅費用	\$ -	(\$ 30,101)
未分配盈餘加徵 10%所得稅	-	-
投資抵減	-	4,563
遞延所得稅資產淨變動		
投資抵減	( 453)	22,680
暫時性差異	( 8,069)	11,956
備抵評價調整數	( 7,422)	( 15,719)
以前年度所得稅調整	219	1,927
基本稅額應納稅額	<u>( 12,915)</u>	<u>-</u>
	<u>(\$ 28,640)</u>	<u>(\$ 4,694)</u>

(四)遞延所得稅資產明細如下：

	<u>九 十 六 年 十二月三十一日</u>	<u>九 十 五 年 十二月三十一日</u>
流    動		
投資抵減	\$ 21,639	\$ 31,357
暫時性差異	<u>794</u>	<u>1,143</u>
	<u>\$ 22,433</u>	<u>\$ 32,500</u>
非 流 動		
投資抵減	\$115,358	\$106,093
暫時性差異	3,093	10,813
備抵評價	<u>( 23,141)</u>	<u>( 15,719)</u>
	<u>\$ 95,310</u>	<u>\$101,187</u>

本公司九十六年及九十五年底用以計算遞延所得稅資產之有效稅率均為 25%。

(五)兩稅合一相關資訊：

	九 十 六 年 十二月三十一日	九 十 五 年 十二月三十一日
可扣抵稅額帳戶餘額	<u>\$ 22,658</u>	<u>\$ 31,492</u>

九十六及九十五年度預計及實際盈餘分配之稅額扣抵比率分別為 6.45% 及 33.33%。

由於本公司得分配予股東之可扣抵稅額，應以股利盈餘分配日之股東可扣抵稅額帳戶之餘額為計算基礎。因是九十六年度預計盈餘分配之稅額扣抵比率可能會因本公司依所得稅法規定預計可能產生之各項可扣抵稅額與實際不同而須調整。

(六)九十六年及九十五年底中屬八十六年度（含）以前之未分配盈餘均為零元。

(七)截至九十六年底止，所得稅抵減相關資訊如下：

法令依據	抵 減 項 目	可抵減總額	尚未抵減餘額	最後抵減年度
促進產業升級 條例	機器設備投資抵減	\$ 1,174	\$ 1,174	九十七
		394	394	九十八
		61	61	九十九
		<u>573</u>	<u>573</u>	一〇〇
		<u>\$ 2,202</u>	<u>\$ 2,202</u>	
促進產業升級 條例	研究發展支出投資 抵減	\$ 20,342	\$ 20,342	九十七
		31,919	31,919	九十八
		32,870	32,870	九十九
		<u>22,947</u>	<u>22,947</u>	一〇〇
		<u>\$108,078</u>	<u>\$108,078</u>	
促進產業升級 條例	人才培訓支出投資 抵減	\$ 123	\$ 123	九十七
		60	60	九十八
		<u>60</u>	<u>60</u>	九十九
		<u>\$ 243</u>	<u>\$ 243</u>	
促進產業升級 條例	新興重要策略性產 業股東投資抵減	\$ 8,467	\$ 8,467	九十八
		<u>18,007</u>	<u>18,007</u>	九十九
		<u>\$ 26,474</u>	<u>\$ 26,474</u>	



(八)本公司製造及銷售電腦及通訊用數位、類比混合式特殊應用積體電路及數位式特殊應用積體電路之所得免稅期間如下：

科學工業園區設置管理條例	期	間
第五次增資擴展免徵所得稅	92年1月1日至95年12月31日	
第六次增資擴展免徵所得稅	93年1月1日至96年12月31日	
第七次增資擴展免徵所得稅	94年1月1日至97年12月31日	
第八次增資擴展免徵所得稅	95年1月1日至98年12月31日	

本公司截至九十四年度止之營利事業所得稅，業經稅捐稽徵機關核定。

#### 十八. 每股盈餘

計算每股盈餘之分子及分母揭露如下：

	金額 (分子)		股數(分母) (仟股)	每股盈餘 (元)	
	稅前	稅後		稅前	稅後
<u>九十六年度</u>					
純益	<u>\$387,848</u>	<u>\$359,208</u>			
基本每股盈餘					
屬於普通股股東之純益	<u>\$387,848</u>	<u>\$359,208</u>	<u>221,393</u>	<u>\$ 1.75</u>	<u>\$ 1.62</u>
<u>九十五年度</u>					
純益	<u>\$138,771</u>	<u>\$134,077</u>			
基本每股盈餘					
屬於普通股股東之純益	<u>\$138,771</u>	<u>\$134,077</u>	<u>207,364</u>	<u>\$ 0.67</u>	<u>\$ 0.65</u>

#### 十九. 用人、折舊及攤銷費用

	九 十 六 年 度			九 十 五 年 度		
	屬於營業 成本者	屬於營業 費用者	合 計	屬於營業 成本者	屬於營業 費用者	合 計
用人費用						
薪資費用	\$ 34,607	\$125,348	\$159,955	\$ 33,451	\$109,354	\$142,805
退休金費用	2,240	7,856	10,096	2,240	6,985	9,225
勞健保費用	1,938	7,686	9,624	2,053	7,349	9,402
其他用人費用	1,110	6,052	7,162	1,172	4,473	5,645
	<u>\$ 39,895</u>	<u>\$146,942</u>	<u>\$186,837</u>	<u>\$ 38,916</u>	<u>\$128,161</u>	<u>\$167,077</u>
折舊費用	<u>\$ 34,909</u>	<u>\$ 11,242</u>	<u>\$ 46,151</u>	<u>\$ 44,805</u>	<u>\$ 12,312</u>	<u>\$ 57,117</u>
攤銷費用	<u>\$ 669</u>	<u>\$ 10,731</u>	<u>\$ 11,400</u>	<u>\$ 836</u>	<u>\$ 29,804</u>	<u>\$ 30,640</u>

## 二十. 關係人交易

### (一) 關係人之名稱及關係：

關係人名稱	與本公司之關係
英屬維京群島商偉詮國際公司 (偉詮國際公司)	本公司之子公司
益詮電子公司	本公司之子公司
普矽電子公司	本公司之子公司 (註一)
新詮電子公司	本公司董事為該公司監察人
ETREND TECHNOLOGY, INC.	本公司間接持股 100% 之子公司
林錫銘	本公司董事長
戴慧玲	本公司董事長之配偶
郭幸容	本公司董事及協理 (註二)
蔡東芳	本公司董事及總經理
賴靚樺	本公司副總經理之配偶
蔡裕煒	本公司副總經理 (註三)

註一：本公司以九十五年十月二十日為合併基準日，吸收合併普矽電子公司，以本公司為存續公司，普矽電子公司因合併而解散，其九十五年之交易僅供比較參考之用。

註二：該董事於九十六年六月選任且為本公司之協理，於九十五年為本公司之協理。

註三：該副總經理已於九十五年八月辭任，故於九十六年並非本公司之關係人。

### (二) 除財務報表及其他附註揭露者外，本公司與關係人之重大交易及餘額彙總如下：

	九 十 六 年		九 十 五 年	
	金 額	%	金 額	%
<u>全年度</u>				
營業收入淨額				
英屬維京群島商偉詮國際公司	\$ 232,894	10	\$ 99,953	8
新詮電子公司	5,674	-	1,867	-
益詮電子公司	565	-	649	-
普矽電子公司	-	-	9,927	1
	<u>\$ 239,133</u>	<u>10</u>	<u>\$ 112,396</u>	<u>9</u>

(接次頁)

(承前頁)

	九 十 六 年		九 十 五 年	
	金 額	%	金 額	%
進 貨				
益詮電子公司	\$ 8,081	-	\$ 14,277	2
普矽電子公司	<u>-</u>	<u>-</u>	<u>2</u>	<u>-</u>
	<u>\$ 8,081</u>	<u>-</u>	<u>\$ 14,279</u>	<u>2</u>
權利金支出				
新詮電子公司	\$ 465	19	\$ 1,481	100
佣金支出				
新詮電子公司	\$ 698	6	\$ 2,222	-
資訊服務費				
ETREND TECHNOLOGY, INC.	\$ 3,148	87	\$ 3,105	100
利息收入				
普矽電子公司	\$ -	-	\$ 1,661	34
租金收入(帳列其他收入)				
益詮電子公司	\$ 600	16	\$ 6,622	68
普矽電子公司	<u>-</u>	<u>-</u>	<u>164</u>	<u>2</u>
	<u>\$ 600</u>	<u>16</u>	<u>\$ 6,786</u>	<u>70</u>
購買長期股權投資				
— 普矽電子公司				
蔡東芳	\$ -	-	\$ 313	5
郭幸容	<u>-</u>	<u>-</u>	<u>145</u>	<u>2</u>
	<u>-</u>	<u>-</u>	<u>458</u>	<u>7</u>
— 益詮電子公司				
林錫銘	-	-	1,323	20
戴慧玲	-	-	656	10
郭幸容	-	-	514	8
蔡裕煒	-	-	176	2
賴靚樺	<u>-</u>	<u>-</u>	<u>140</u>	<u>2</u>
	<u>-</u>	<u>-</u>	<u>2,809</u>	<u>42</u>
	<u>\$ -</u>	<u>-</u>	<u>\$ 3,267</u>	<u>49</u>
年底餘額				
應收票據				
益詮電子公司	\$ 120	-	\$ 100	-

(接次頁)

(承前頁)

	九 十 六 年		九 十 五 年	
	金 額	%	金 額	%
應收關係人帳款				
英屬維京群島商偉詮國				
際公司	\$ 135,241	99	\$ 97,476	15
新詮電子公司	1,311	1	118	-
益詮電子公司	-	-	57	-
	<u>\$ 136,552</u>	<u>100</u>	<u>\$ 97,651</u>	<u>15</u>
其他應收款				
益詮電子公司	<u>\$ 52</u>	<u>-</u>	<u>\$ 52</u>	<u>-</u>
應付票據				
益詮電子公司	\$ 1,788	20	\$ 5,291	6
新詮電子公司	-	-	87	-
	<u>\$ 1,788</u>	<u>20</u>	<u>\$ 5,378</u>	<u>6</u>
應付帳款				
益詮電子公司	\$ 1,006	-	\$ 2,275	1
新詮電子公司	231	-	140	-
	<u>\$ 1,237</u>	<u>-</u>	<u>\$ 2,415</u>	<u>1</u>
代收款				
英屬維京群島商偉詮國				
際公司	<u>\$ 4</u>	<u>-</u>	<u>\$ -</u>	<u>-</u>

本公司與關係人之進銷貨交易價格及條件與一般交易相當。

本公司對關係人之權利金支出、佣金支出及資訊服務費，係依合約規定，並無其他適當交易對象可資比較。

本公司對關係人之租金收入（帳列其他收入），係依雙方租約議定，並無其他適當交易對象可資比較。

本公司係依雙方議定之價格，向益詮電子公司及普矽電子公司股東購買益詮電子公司及普矽電子公司股票。

本公司自九十五年一月一日至十月二十日止資金貸予普矽電子公司，係依年利率 3.45% 收取利息收入。

## 二十一. 重大承諾事項及或有事項

截至九十六年底止，除財務報表及附註另有說明及列示者外，本公司尚有下列重大承諾及或有事項：

- (一)本公司於九十一年十一月十五日與 Zoran Corporation 簽訂一技術授權合約，依該合約規定，本公司於約定付款期限內分次支付授權費用，並自產品開始銷售日起，按銷貨額之若干比率支付權利金。
- (二)本公司於九十一年十一月十四日與 Silicon Image, Inc. 簽訂一技術授權合約，依該合約規定，本公司於約定付款期限內分次支付授權費用，並自產品開始銷售日起，按銷貨額之若干比率支付權利金。

## 二十二. 金融商品資訊之揭露

- (一)本公司九十六及九十五年度未從事任何衍生性金融商品交易。
- (二)公平價值之資訊

非衍生性金融商品 資 產	九十六年十二月三十一日		九十五年十二月三十一日	
	帳面價值	公平價值	帳面價值	公平價值
現 金	\$ 275,825	\$ 275,825	\$ 479,007	\$ 479,007
備供出售金融資產－ 流動	1,057,884	1,057,884	494,467	494,467
應收票據	63,284	63,284	95,592	95,592
應收帳款－淨額	580,458	580,458	535,532	535,532
應收關係人帳款	136,552	136,552	97,651	97,651
其他應收款	13,483	13,483	115,743	115,743
受限制資產（帳列預 付款項及其他流動 資產）	-	-	518	518
以成本衡量之金融資 產－非流動	139,042	-	154,427	-
負 債				
應付票據	9,054	9,054	85,387	85,387
應付帳款	421,280	421,280	415,267	415,267

本公司自九十五年一月一日採用財務會計準則公報第三十四號「金融商品之會計處理準則」，因適用新公報所產生股東權益調整項目之相關說明請參見附註三。

本公司估計金融商品公平價值所使用之方法及假設如下：

- 1.短期金融商品以其在資產負債表上之帳面價值估計其公平價值，因為此類商品到期日甚近，其帳面價值應屬估計公平價值之合理基礎。此方法應用於現金、應收票據、應收帳款—淨額、應收關係人帳款、其他應收款、受限制資產、應付票據及應付帳款。
- 2.備供出售金融資產若有活絡市場公開報價時，則以此市場價格為公平價值。
- 3.以成本衡量之金融資產，其無活絡市場公開報價且實務上須以超過合理成本之金額方能取得可驗證公平價值，因此公平價值無法可靠衡量。

(三)本公司金融資產及金融負債之公平價值，以活絡市場之公開報價直接決定者，及以評價方法估計者分別為：

	公開報價決定之金額		評價方法估計之金額	
	九十六年十二月三十一日	九十五年十二月三十一日	九十六年十二月三十一日	九十五年十二月三十一日
<u>非衍生性金融商品</u>				
<u>資 產</u>				
現金	\$ 275,825	\$ 479,007	\$ -	\$ -
備供出售金融資產—流動	1,057,884	494,467	-	-
應收票據	-	-	63,284	95,592
應收帳款—淨額	-	-	580,458	535,532
應收關係人帳款	-	-	136,552	97,651
其他應收款	-	-	13,483	115,743
受限制資產（帳列預付款項及其他流動資產）	-	518	-	-
<u>負 債</u>				
應付票據	-	-	9,054	85,387
應付帳款	-	-	421,280	415,267

(四)本公司九十六年及九十五年十二月三十一日具利率變動之公平價值風險之金融資產分別為 50,525 仟元及 127,991 仟元；具利率變動之現金流量風險之金融資產分別為 225,300 仟元及 351,401 仟元。

(五)本公司九十六及九十五年度非以公平價值衡量且公平價值變動認列損益之金融資產或金融負債，其利息收入總額分別為 5,272 仟元及 4,874 仟元，利息費用總額分別為 14 仟元及 304 仟元。

(六)財務風險資訊

1.市場風險

本公司九十六及九十五年度均無以交易為目的之金融資產與負債，故市場價格風險並不重大。

2.信用風險

金融資產受到本公司之交易對方或他方未履合約之潛在影響，其影響包括本公司所從事金融商品之信用風險集中程度、組成要素、合約金額及其他應收款。本公司所持有之各種商品其最大信用風險金額與帳面價值相同。

3.流動性風險

本公司之營運資金足以支應，故未有因無法籌措資金以履行合約義務之流動性風險。

本公司投資之以成本衡量金融資產均無活絡市場，故預期具有重大流動性風險。本公司投資備供出售之證券投資均具有活絡市場，故預期可輕易在市場上以接近公平價值之價格迅速出售。

二十三. 部門別財務資訊

(一)產業別資訊：不適用。

(二)地區別資訊：不適用。

(三)外銷銷貨資訊：

本公司九十六及九十五年度之外銷收入明細如下：

	<u>九十六年度</u>	<u>九十五年度</u>
亞洲	\$ 1,452,884	\$ 793,629
其他地區	<u>164,866</u>	<u>17,176</u>
	<u>\$ 1,617,750</u>	<u>\$ 810,805</u>

(四)重要客戶資訊：

估本公司營業收入淨額百分之十以上之客戶明細如下：

客 戶 名 稱	九 十 六 年 度		九 十 五 年 度	
	銷 貨 金 額	所 佔 比 例 %	銷 貨 金 額	所 佔 比 例 %
甲客戶	\$ 277,053	11	\$ 135,728	11
乙客戶	232,894	10	99,953	8

二十四. 附註揭露事項

(一)本期重大交易事項及(二)轉投資事業相關資訊：

1. 資金貸與他人：無。
2. 為他人背書保證：無。
3. 期末持有有價證券情形：附表一。
4. 累積買進或賣出同一有價證券之金額達新台幣一億元或實收資本額百分之二十以上：附表二。
5. 取得不動產之金額達新台幣一億元或實收資本額百分之二十以上：無。
6. 處分不動產之金額達新台幣一億元或實收資本額百分之二十以上：無。
7. 與關係人進、銷貨之金額達新台幣一億元或實收資本額百分之二十以上：附表三。
8. 應收關係人款項達新台幣一億元或實收資本額百分之二十以上：附表四。
9. 被投資公司資訊：附表五。
10. 被投資公司從事衍生性商品交易：無。

(三)大陸投資資訊：無。



偉詮電子股份有限公司及子公司  
 期末持有有價證券情形

民國九十六年十二月三十一日

附表一

單位：除另予註明外，係  
 新台幣仟元及仟股

持有之公司	有價證券種類及名稱	與有價證券發行人之關係	帳列	科目	期股數 / 單位數	帳面金額	持股比例	市價	未備	註
偉詮電子公司	股票									
	智原科技公司	-	備供出售金融資產	流動	950	\$ 68,875	-	\$ 68,875		註一
	長榮國際儲運公司	-	備供出售金融資產	流動	1,800	27,270	-	27,270		註一
	科風公司	-	備供出售金融資產	流動	800	28,080	-	28,080		註一
	智邦科技公司	-	備供出售金融資產	流動	800	13,600	-	13,600		註一
	起豐電子公司	-	備供出售金融資產	流動	464	18,427	-	18,427		註一
	盟立自動化公司	-	備供出售金融資產	流動	5,365	227,208	-	227,208		註一
	台灣光罩公司	-	備供出售金融資產	流動	15,268	283,985	-	283,985		註一
	聯華電子公司	-	備供出售金融資產	流動	4,504	90,755	-	90,755		註一
	宜特科技公司	-	備供出售金融資產	流動	3,983	227,053	-	227,053		註一
	京元電子公司	-	備供出售金融資產	流動	1,700	26,860	-	26,860		註一
	盈銓投資公司	本公司之子公司	備供出售金融資產	流動	20,745	214,066	98	214,066		註一
	英屬維京群島商偉詮國際公司	本公司之子公司	採權益法之長期股權投資	投資	8,164	219,584	100	219,584		註二
	益詮電子公司	本公司之子公司	採權益法之長期股權投資	投資	6,739	42,584	67	42,584		註二
	數位聯合電信公司	-	以成本衡量之金融資產	非流動	4,000	88,000	2	88,000		註三
	交大創業投資公司	-	以成本衡量之金融資產	非流動	1,428	14,494	3	14,494		註三
	建成創業投資公司	-	以成本衡量之金融資產	非流動	2,500	13,253	5	13,253		註三
	思源創業投資公司	-	以成本衡量之金融資產	非流動	1,000	6,700	3	6,700		註三
	台灣眾鑫企業公司	-	以成本衡量之金融資產	非流動	440	6,400	3	6,400		註三
	光基科技公司	-	以成本衡量之金融資產	非流動	607	6,329	2	6,329		註三
	偉電科技公司	-	以成本衡量之金融資產	非流動	336	2,162	2	2,162		註三
	WELTREND KOREA CO., LTD.	-	以成本衡量之金融資產	非流動	-	1,704	10	1,704		註三

(接次頁)

(承前頁)

持 有 之 公 司	有 價 證 券 種 類 及 名 稱	與 有 價 證 券 發 行 人 之 關 係	帳 目 列 科 目	期 股 數 / 單 位 數	帳 面 金 額	持 股 比 率	市 價		備 註
							\$	\$	
英 屬 維 京 群 島 商 務 證 國 際 公 司	DISPLAY POWER SEMICONDUCTORS, INC. 基 金	-	以 成 本 衡 量 之 金 融 資 產 - 非 流 動	400	\$ -	Series A 特 別 股	\$ -	-	註 三
	統 一 台 灣 動 力 基 金	-	備 供 出 售 金 融 資 產 - 流 動	4,975	45,771	-	45,771	-	註 一
	正 威 公 司	-	備 供 出 售 金 融 資 產 - 流 動	90	6,462	-	6,462	-	註 一
	盟 立 自 動 化 公 司	-	備 供 出 售 金 融 資 產 - 流 動	1,250	52,938	-	52,938	-	註 一
	裕 隆 汽 車 公 司	-	備 供 出 售 金 融 資 產 - 流 動	300	9,330	-	9,330	-	註 一
	長 榮 國 際 儲 運 公 司	-	備 供 出 售 金 融 資 產 - 流 動	650	9,847	-	9,847	-	註 一
	超 豐 電 子 公 司	-	備 供 出 售 金 融 資 產 - 流 動	500	19,850	-	19,850	-	註 一
	國 泰 金 融 控 股 公 司	-	備 供 出 售 金 融 資 產 - 流 動	400	27,040	-	27,040	-	註 一
	ETREND TECHNOLOGY INC. AURORA SYSTEM INC.	本 公 司 之 子 公 司	採 權 益 法 之 長 期 股 權 投 資	22,000	39,579	100	39,579	-	註 二
	IDELL INC.	-	以 成 本 衡 量 之 金 融 資 產 - 非 流 動	400	-	Series B 特 別 股	-	-	註 三
	盈 鈺 投 資 公 司	-	以 成 本 衡 量 之 金 融 資 產 - 非 流 動	250	-	Series A 特 別 股	-	-	註 三
	盟 立 自 動 化 公 司	-	備 供 出 售 金 融 資 產 - 流 動	1,330	56,325	-	56,325	-	註 一
	長 榮 國 際 儲 運 公 司	-	備 供 出 售 金 融 資 產 - 流 動	2,350	35,602	-	35,602	-	註 一
正 威 公 司	-	備 供 出 售 金 融 資 產 - 流 動	101	7,216	-	7,216	-	註 一	
超 豐 電 子 公 司	-	備 供 出 售 金 融 資 產 - 流 動	890	35,333	-	35,333	-	註 一	
高 橋 自 動 化 科 技 公 司	-	備 供 出 售 金 融 資 產 - 流 動	84	2,491	-	2,491	-	註 一	
裕 隆 汽 車 公 司	-	備 供 出 售 金 融 資 產 - 流 動	300	9,330	-	9,330	-	註 一	
國 泰 金 融 控 股 公 司	-	備 供 出 售 金 融 資 產 - 流 動	400	27,040	-	27,040	-	註 一	
中 國 人 造 纖 維 公 司	-	備 供 出 售 金 融 資 產 - 非 流 動	161	1,880	-	1,880	-	註 一	
崇 佑 投 資 公 司	-	以 成 本 衡 量 之 金 融 資 產 - 非 流 動	527	3,887	19	3,887	-	註 三	
冠 德 光 電 公 司	-	以 成 本 衡 量 之 金 融 資 產 - 非 流 動	743	11,287	1	11,287	-	註 三	
華 藝 數 位 公 司	-	以 成 本 衡 量 之 金 融 資 產 - 非 流 動	956	1,848	7	1,848	-	註 三	
鴻 益 光 電 公 司	-	以 成 本 衡 量 之 金 融 資 產 - 非 流 動	1	-	-	-	-	註 三	

(接次頁)

(承前頁)

持 有 之 公 司	有 價 證 券 種 類 及 名 稱	與 有 價 證 券 發 行 人 之 關 係	帳 列 科 目	期 股 數 / 單 位 數	帳 面 金 額	持 股 比 率	市 價	未 備 價	註
盈銓投資公司	股票 偉電科技公司	—	以成本衡量之金融資產—非流動	179	\$ 1,149	1	\$ 1,149		註三
	台灣眾鑫企業公司	—	以成本衡量之金融資產—非流動	200	3,000	1	3,000		註三
	和喬科技公司	—	以成本衡量之金融資產—非流動	37	147	-	147		註三
益銓電子公司	股票 宜特科技公司	—	備供出售金融資產—流動	390	22,230	-	22,230		註一
	盟立自動化公司	—	備供出售金融資產—流動	737	31,212	-	31,212		註一
ETREND TECHNOLOGY INC.	股票 盟立自動化公司 IT SERV INC.	—	備供出售金融資產—流動	827	35,023	-	35,023		註一
		—	以成本衡量之金融資產—非流動	850	-	4	-		註三

註一：係按九十六年十二月底收盤價計算。

註二：係按被投資公司九十六年經會計師查核之財務報表計算。

註三：係按帳面價值列示。

註四：上列有價證券於九十六年十二月底無提供擔保、質押借款或其他依約定受限制使用者。

偉詮電子股份有限公司及子公司

累積買進或賣出同一有價證券之金額達新台幣一億元或實收資本額百分之二十以上者

民國九十六年一月一日至十二月三十一日

附表二

單位：新台幣仟元

買、賣之公司及 偉詮電子公司	有價證券種類 及股票名稱	帳目 科目	交易對象	關係	期		初買		出		註		期		未
					股數(仟股)	金額	股數(仟股)	金額	股數(仟股)	金額	價	帳面	成本	處分(損)	
偉詮電子公司	欣興工業電子股份有限公司	備供出售金融資產—流動	—	無	-	\$	3,541	\$ 158,871	3,541	\$ 174,379	\$ 158,871	\$	15,508	-	\$
	華碩電腦股份有限公司	備供出售金融資產—流動	—	無	-	-	2,330	190,370	2,330	210,749	190,370	-	20,379	-	-
	奇美電子股份有限公司	備供出售金融資產—流動	—	無	-	-	5,394	201,850	5,394	203,849	201,850	-	1,999	-	-
	起豐電子股份有限公司	備供出售金融資產—流動	—	無	5,600	212,580	405	15,299	5,541	284,711	211,313	464	73,398	18,427	18,427
	盟立自動化股份有限公司	備供出售金融資產—流動	—	無	3,054	98,458	6,944	241,653	4,633	182,730	156,228	5,365	26,502	227,208	227,208
	台灣光罩股份有限公司	備供出售金融資產—流動	—	無	5,315	97,139	15,705	290,323	5,752	111,668	108,102	15,268	3,566	283,985	283,985
	長榮國際儲運公司	備供出售金融資產—流動	—	無	-	-	8,016	148,113	6,216	116,962	116,556	1,800	406	27,270	27,270
	聯華電子股份有限公司	備供出售金融資產—流動	—	無	-	-	13,001	263,444	8,497	129,702	152,099	4,504	( 22,397)	90,755	90,755
	國泰金融控股股份有限公司	備供出售金融資產—流動	—	無	-	-	1,579	113,275	1,579	128,693	113,275	-	15,418	-	-
	宜特科技股份有限公司	備供出售金融資產—流動	—	無	-	-	4,745	283,075	762	52,472	52,303	3,983	169	227,053	227,053
ETREND TECHNOLOGY INC.	盟立自動化股份有限公司	備供出售金融資產—流動	—	無	370	12,511	2,797	105,874	2,340	88,990	85,423	827	3,567	35,023	35,023

註一：係含認列金融資產未實現（損）益後之餘額。

註二：聯電電子賣出股數中，有 3,937 仟股係指該公司辦理減資所致。

偉詮電子股份有限公司及子公司

與關係人進、銷貨之金額達新台幣一億元或實收資本額百分之二十以上

民國九十六年一月一日至十二月三十一日

附表三

單位：新台幣仟元

進(銷)公司	交易對象	關係	交易情形		交易條件與一般交易原形	應收(付)額	票據、帳款	備註
			進(銷)貨金	佔總進(銷)貨額之比率				
本公司	英屬維京群島商 偉詮國際公司	本公司之子公司	\$ 232,894	10	\$ -	\$ 135,241	17	

註一：主要係月結 150 天付款。

偉詮電子股份有限公司及子公司

應收關係人款項達新台幣一億元或實收資本額百分之二十以上

民國九十六年十二月三十一日

附表四

單位：新台幣仟元

帳列應收款項之公司	交	易	對	象	關	係	應收關係人款項餘額(註1)	週	轉	率	逾	期	應	收	關	係	人	款	項	應	收	後	收	回	金	額	抵	備	金	額
本公司	英屬維京群島商偉詮國際公司					本公司之子公司	\$135,241	2.00	次		\$	-					-					\$	-						\$	-

偉詮電子股份有限公司及子公司  
被投資公司相關資訊

民國九十六年一月一日至十二月三十一日

附表五

單位：新台幣仟元

投資公司名稱	被投資公司名稱	所在地	主要營業項目	原本期	投資期末	資金額	期末股數(仟股)	未比率(%)	持帳面金額	有被投資公司本期(損)益	本期認列之(損)益	備註
偉詮電子公司	盈詮投資公司 英屬維京群島商偉詮國際公司	台中市 英屬維京群島	投資	\$ 163,921	\$ 162,000	20,745	98	\$ 214,066	\$ 4,007	\$ 3,822	3,822	子公司
	益詮電子公司	台南縣	研究、開發、設計、製造及銷售數位式、類比式及數位信號處理器積體電路業務推廣	265,000	265,000	8,164	100	219,584	3,215	3,215	3,215	子公司
				269,336	269,336	6,739	67	42,584	( 13,812)	( 9,309)	( 9,309)	子公司
英屬維京群島商偉詮國際公司	ETREND TECHNOLOGY INC.	美國		70,037	70,037	22,000	100	39,579	3,022	3,022	3,022	子公司

註：依各該公司同期間經會計師查核之財務報表計算。

五、最近年度經會計師查核簽證之母子公司合併財務報表。

關係企業合併財務報表聲明書

本公司民國九十六年度（自九十六年一月一日至十二月三十一日止）依「關係企業合併營業報告書關係企業合併財務報表及關係報告書編製準則」應納入編製關係企業合併財務報表之公司與依財務會計準則公報第七號應納入編製母子公司合併財務報表之公司均相同，且關係企業合併財務報表所應揭露相關資訊於前揭母子公司合併財務報表中均已揭露，爰不再另行編製關係企業合併財務報表。

特此聲明

公司名稱：偉詮電子股份有限公司



負責人：林 錫 銘



中 華 民 國 九 十 七 年 二 月 二 十 九 日



## 合併財務報表會計師查核報告

偉詮電子股份有限公司 公鑒：

偉詮電子股份有限公司及子公司民國九十六年及九十五年十二月三十一日之合併資產負債表，暨民國九十六年及九十五年一月一日至十二月三十一日之合併損益表、合併股東權益變動表及合併現金流量表，業經本會計師查核竣事。上開合併財務報表之編製係管理階層之責任，本會計師之責任則為根據查核結果對上開合併財務報表表示意見。列入上開九十五年度合併財務報表之間接持股子公司 ETREND TECHNOLOGY INC.之財務報表係由其他會計師查核。因此，本會計師對九十五年度合併財務報表所表示之意見中，有關 ETREND TECHNOLOGY INC.財務報表所列之金額，係依據其他會計師之查核報告。ETREND TECHNOLOGY INC.民國九十五年十二月三十一日之資產總額為新台幣 33,916 仟元，占該年底合併資產總額為 1.1%，民國九十五年度之營業收入淨額為新台幣 3,124 仟元，占該年度合併營業收入淨額為 0.2%。

本會計師係依照會計師查核簽證財務報表規則及一般公認審計準則規劃並執行查核工作，以合理確信財務報表有無重大不實表達。此項查核工作包括以抽查方式獲取財務報表所列金額及所揭露事項之查核證據、評估管理階層編製財務報表所採用之會計原則及所作之重大會計估計，暨評估財務報表整體之表達。本會計師相信此項查核工作及其他會計師九十五年度之查核報告可對所表示之意見提供合理之依據。

依本會計師之意見，基於本會計師之查核結果及其他會計師九十五年度之查核報告，第一段所述合併財務報表在所有重大方面係依照證券發行人財務報告編製準則、商業會計法及商業會計處理準則中與財務會計準則相關之規定暨一般公認會計原則編製，足以允當表達偉詮電子股份有限公司及子公司民國九十六年及九十五年十二月三十一日之合併財務狀況，暨民國九十六及九十五年度之合併經營成果與合併現金流量。

如合併財務報表附註三所述，偉詮電子股份有限公司及子公司自民國九十五年一月一日起，採用新發布之財務會計準則公報第三十四號「金融商品之會計處理準則」及第三十六號「金融商品之表達與揭露」，以及其他相關公報配合新修訂之條文。

勤業眾信會計師事務所

會計師 黃 樹 傑

會計師 黃 鴻 文

黃樹傑



黃鴻文



財政部證券暨期貨管理委員會核准文號  
台財證六字第 0920123784 號

財政部證券暨期貨管理委員會核准文號  
台財證六字第 0920123784 號

中 華 民 國 九 十 七 年 二 月 二 十 九 日



偉詮建設股份有限公司

民國九十六年十二月三十一日

單位：新台幣仟元，惟每股面額為元

代碼	資產	九十六年十二月三十一日		九十五年十二月三十一日		代碼	負債及股東權益	九十六年十二月三十一日		九十五年十二月三十一日	
		金額	%	金額	%			金額	%	金額	%
1100	流動資產										
1320	現金(附註四)	\$ 334,600	9	\$ 587,794	19	2120	應付票據(附註十九)	\$ 7,541	-	\$ 80,887	3
	備供出售金融資產-流動(附註二、三及五)	1,445,153	41	746,576	24	2140	應付帳款(附註十九)	438,527	13	414,506	13
1120	應收票據(附註二)	63,282	2	92,183	3	2160	應付所得稅(附註二及十六)	12,336	-	14,894	-
1140	應收帳款-淨額(附註二及六)	743,701	21	669,018	21	2170	應付費用及其他流動負債(附註十二)	50,301	1	89,095	3
1150	應收關係人帳款(附註十九)	1,311	-	118	-	21XX	流動負債合計	508,705	14	599,382	19
1160	其他應收款	31,293	1	187,580	6	2810	應計退休基金負債(附註二及十三)	52,861	2	50,691	2
1210	存貨-淨額(附註二及七)	306,022	9	259,455	8	2XXX	負債合計	561,566	16	650,073	21
1286	遞延所得稅資產-流動(附註二及十六)	22,483	1	32,500	1						
1291	受限制資產(附註四及二十)	-	-	518	-						
1298	預付款項及其他流動資產	32,283	1	15,126	-						
11XX	流動資產合計	2,980,078	85	2,590,868	82	3110	股東權益	2,235,100	63	2,200,000	70
1450	投資	1,880	-	1,286	-						
1480	備供出售金融資產-非流動(附註二、三、五及九)	159,841	4	211,945	7						
14XX	以成本衡量之金融資產-非流動(附註二及八)	161,721	4	213,231	7						
	投資合計	321,602	9	425,176	14						
1501	固定資產(附註二及十)	97,340	3	78,375	3	3210	資本公積	71,489	2	138,477	4
1521	土地	97,768	3	83,487	3	3260	股票發行溢價	424	-	424	-
1531	房屋及設備	312,483	9	320,714	10	3270	長期投資	31,097	1	31,538	1
1551	機器設備	19,516	-	16,818	-	32XX	合併溢價	103,010	3	170,439	5
1631	運輸設備	81,558	2	77,657	3						
1681	租賃改良	33,159	1	32,825	1						
15X1	什項設備	641,824	18	609,876	19	3310	保留盈餘	284,985	8	276,195	8
15X9	合計	(401,091)	(11)	(386,841)	(12)	3350	法定盈餘公積	351,390	10	87,899	3
1670	累計折舊	2,200	-	27	-	33XX	未分配盈餘	636,375	18	364,094	11
15XX	預付設備款	242,933	7	223,062	7						
	固定資產-淨額	2,297	-	2,297	-						
1770	其他資產	5,340	-	5,277	-	3610	股東權益其他項目合計	2,930,723	83	2,480,640	78
1820	遞延退休金成本(附註二及十三)	30,526	1	27,505	1	3XXX	少數股權(附註二)	25,916	1	32,714	1
1830	存出保證金	95,310	3	101,187	3						
1860	遞延費用-淨額(附註二及十一)	133,473	4	136,266	4						
18XX	遞延所得稅資產-非流動(附註二及十六)	3,518,205	100	3,163,427	100						
	其他資產合計	3,518,205	100	3,163,427	100						
1XXX	資產總計	\$ 3,518,205	100	\$ 3,163,427	100						

後附之附註係本合併財務報表之一部分。

(請參閱勤業眾信會計師事務所民國九十七年二月二十九日查核報告)

董事長：



經理人：



會計主管：



偉詮電子股份有限公司及子公司

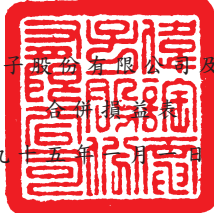

民國九十六年及九十五年一月一日至十二月三十一日

單位：新台幣仟元，惟合併每股盈餘為元

代 碼	九 十 六 年 度		九 十 五 年 度	
	金 額	%	金 額	%
4110	\$ 2,463,614		\$ 2,211,343	
4170	12,312	-	21,409	
4100	2,451,302	100	2,189,934	100
5110	1,938,203	79	1,731,483	79
5910	513,099	21	458,451	21
	營業費用（附註十八及十九）			
6100	110,142	5	126,286	6
6200	52,020	2	49,693	2
6300	163,630	7	188,353	9
6000	325,792	14	364,332	17
6900	187,307	7	94,119	4
	營業外收入及利益			
7140	174,393	7	99,663	5
7150	65,144	3	40,680	2
7110	5,776	-	3,667	-
7160	716	-	-	-
7130	101	-	1,238	-
7480	5,739	-	10,567	-
7100	251,869	10	155,815	7
	營業外費用及損失			
7550	\$ 40,410	2	\$ 67,008	3
7570	12,380	-	17,280	1
7530	157	-	545	-
7510	14	-	2,886	-
7560	-	-	4,833	-
7880	2,619	-	6,713	-
7500	55,580	2	99,265	4
7900	383,596	15	150,669	7
8110	( 28,706 )	( 1 )	( 12,879 )	( 1 )
9600	\$ 354,890	14	\$ 137,790	6
	歸屬予：			
9601	\$ 359,208	14	\$ 134,077	6
9602	( 4,318 )	-	3,713	-
	\$ 354,890	14	\$ 137,790	6
代 碼	稅 前 稅 後		稅 前 稅 後	
9750	合併每股盈餘（附註十七）		合併每股盈餘	
	\$ 1.75	\$ 1.62	\$ 0.67	\$ 0.65

後附之附註係本合併財務報表之一部分。

（請參閱勤業眾信會計師事務所民國九十七年二月二十九日查核報告）

董事長：



經理人：



會計主管：





偉詮電子股份有限公司及子公司

合併現金流量表

民國九十六年及九十五年一月一日至十二月三十一日

單位：新台幣仟元

	九十六年度	九十五年度
營業活動之現金流量：		
歸屬予母公司股東之合併純益	\$ 359,208	\$ 134,077
歸屬予少數股權之合併純(損)益	( 4,318 )	3,713
折舊	47,330	60,428
攤銷	12,718	30,386
處分投資淨益	( 174,393 )	( 99,663 )
處分固定資產淨損(益)	56	( 693 )
減損損失	40,410	67,008
遞延所得稅資產	15,944	( 12,263 )
提列退休金費用	2,170	2,074
營業資產及負債之淨變動		
應收票據	28,901	( 28,422 )
應收帳款	( 74,683 )	( 104,704 )
應收關係人帳款	( 1,193 )	( 118 )
其他應收款	27,329	4,205
存貨	( 46,567 )	66,658
預付款項及其他流動資產	( 17,157 )	23,899
應付票據	( 73,346 )	762
應付帳款	24,021	48,162
應付所得稅	( 2,558 )	( 10,460 )
應付費用及其他流動負債	( 8,049 )	26,856
營業活動之淨現金流入	<u>155,823</u>	<u>211,905</u>
投資活動之現金流量		
取得備供出售金融資產	( 4,547,772 )	( 2,159,396 )
處分備供出售金融資產價款	4,067,288	2,204,866
增加以成本衡量之金融資產—非流動	( 3,500 )	-
以成本衡量之金融資產—非流動退還股款	6,735	5,270
購置固定資產	( 68,778 )	( 26,286 )
處分固定資產價款	1,520	9,475
存出保證金(增加)減少	( 63 )	186
遞延費用增加	( \$ 15,739 )	( \$ 7,707 )
受限制資產減少	518	80,492
投資活動之淨現金流(出)入	<u>( 559,791 )</u>	<u>106,900</u>
融資活動之現金流量		
短期借款減少	-	( 62,570 )
長期負債減少	-	( 15,133 )
股東現金紅利	( 65,100 )	( 52,384 )
員工現金紅利	( 9,493 )	( 7,652 )
董監事酬勞	( 2,373 )	( 1,913 )
庫藏股票買回成本	-	( 53,403 )
庫藏股票處分價款	229,606	63,706
少數股權減少	( 1,921 )	( 20,686 )
融資活動之淨現金流入(出)	<u>150,719</u>	<u>150,035</u>
現金淨(減少)增加數	( 253,249 )	168,770
匯率影響數	55	( 7,043 )
年初現金餘額	<u>587,794</u>	<u>426,067</u>

年底現金餘額	\$ 334,600	\$ 587,794
現金流量資訊之補充揭露：		
支付所得稅	\$ 15,256	\$ 19,184
支付利息	\$ 14	\$ 2,886
僅有部份現金收付之投資活動		
購買備供出售金融資產價款		
取得備供出售金融資產	(\$ 4,517,027)	(\$ 2,171,856)
應付投資款(減少)增加	( 30,745)	12,460
支付淨額	(\$ 4,547,772)	(\$ 2,159,396)
處分備供出售金融資產價款		
處分備供出售金融資產	\$ 3,938,330	\$ 2,330,440
應收投資款減少(增加)	146,132	( 125,574)
收取淨額	\$ 4,084,462	\$ 2,204,866

後附之附註係本合併財務報表之一部分。

(請參閱勤業眾信會計師事務所民國九十七年二月二十九日查核報告)

董事長：

經理人：

會計主管：

偉詮電子股份有限公司及子公司

合併財務報表附註

民國九十六及九十五年度

(除另予註明外，金額係以新台幣仟元為單位)

一. 公司沿革及營業

偉詮電子股份有限公司(以下簡稱本公司)於七十八年七月成立於新竹科學工業園區，並於同年九月開始營業，主要營業項目為研究、開發、生產、測試及銷售數位、類比混合式特殊應用積體電路、數位式及類比式積體電路等。

本公司股票自八十九年九月起在台灣證券交易所上市買賣。

本公司向本公司持股 90%之普矽電子股份有限公司(普矽電子公司)之少數股權股東收買股份，支付現金 13,750 仟元並以九十五年十月二十日為合併基準日吸收該合併公司，以本公司為存續公司，普矽電子公司因合併而解散。普矽電子公司主要從事電子零件及自動控制元件之開發設計買賣。本公司合併普矽電子公司之會計處理係依照「購買法」之會計處理辦理。本公司合併普矽電子公司，因為淨資產公平價值總額超過收購成本，其差額 1,979 仟元應將併入之普矽固定資產之公平價值等比例減少，其明細如下：

資	產	帳	面	價	值	比	例	分	攤	負	分	攤	後	之
								商	譽	金	額	帳	面	價
								商	譽	金	額	帳	面	價
土	地		\$	12,115		46.87%		(\$	928)			\$	11,187	
房	屋及設備			11,050		42.76%		(	846)				10,204	
運	輸設備			926		3.81%		(	15)				911	
租	賃改良			256		0.75%		(	76)				180	
什	項設備			<u>1,499</u>		5.81%		(	<u>114</u> )				<u>1,385</u>	
				<u>\$ 25,846</u>				(\$	<u>1,979</u> )				<u>\$ 23,867</u>	

本公司之子公司為英屬維京群島商偉詮國際股份有限公司(偉詮國際公司)、盈銓投資股份有限公司(盈銓投資公司)及益詮電子股份有限公司(益詮電子公司)。而偉詮國際公司之子公司為 ETREND

TECHNOLOGY,INC. (ETREND)。截至九十六年底止，本公司與子公司之投資關係及持股比例如下列圖表：

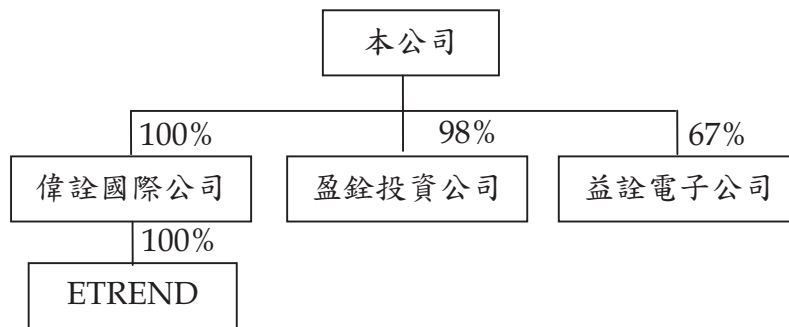

益詮電子公司係從事研究、開發、設計、製造及銷售數位式、類比式及混合式積體電路及數位信號處理器積體電路；偉詮國際公司及盈銓投資公司係從事各項投資業務；ETREND 則為本公司從事業務推廣。

截至九十六年及九十五年底止，本公司及子公司員工人數分別為 244 人及 225 人。

## 二. 重要會計政策之彙總說明

本合併財務報表係依照證券發行人財務報告編製準則、商業會計法、商業會計處理準則及一般公認會計原則編製。依照前述準則、法令及原則編製財務報表時，本公司及子公司對於備抵呆帳、提列存貨損失、固定資產折舊、遞延費用攤銷、資產減損及退休金等之提列，必須使用合理之估計金額，因估計涉及判斷，實際結果可能有所差異。

重要會計政策彙總說明如下：

### 合併財務報表編製準則

- (一)本公司直接或透過子公司間接持有被投資公司有表決權之股份超過百分之五十以上者，即對該等公司具有控制能力，其財務報表予以合併。編製合併財務報表時，母子公司間重大之交易及其餘額，業已全數銷除。



(二)九十六及九十五年度合併財務報表編製主體如下：

投資公司名稱	子公司名稱	九十六年十二月三十一日所 持股權百分比	九十五年十二月三十一日所 持股權百分比	說明
偉詮公司	偉詮國際公司	100%	100%	子公司
	盈銓投資公司	98%	97%	子公司
	益詮電子公司	67%	67%	子公司
偉詮國際公司	ETREND	100%	100%	子公司

本合併財務報表對其他少數股權股東持有盈銓投資公司及益詮電子公司之股份列於少數股權及少數股權損益項下。

#### 資產與負債區分流動與非流動之標準

流動資產包括現金，以及預期於資產負債表日後十二個月內變現或耗用之資產；固定資產、遞延費用及其他不屬於流動資產之資產為非流動資產。流動負債為須於資產負債表日後十二個月內清償之負債，負債不屬於流動負債者為非流動負債。

#### 備供出售金融資產

備供出售金融資產於原始認列時，以公平價值衡量，並加計取得之交易成本；後續評價以公平價值衡量，且其價值變動列為股東權益調整項目。金融商品除列時，出售所得價款與帳面價值之差額計入當年度損益。依慣例交易購買或出售金融資產時，採用交易日會計處理。

公平價值之基礎：開放型基金受益憑證係資產負債表日之淨資產價值，國內上市（櫃）證券係資產負債表日之收盤價。

現金股利於除息日認列收益，但依據投資前淨利宣告之部分，係自投資成本減除。股票股利不列為投資收益，僅註記股數增加，並按增加後之總股數重新計算每股成本。

若有減損之客觀證據，則認列減損損失。若後續期間減損金額減少，備供出售權益商品之減損減少金額認列為股東權益調整項目。

#### 備抵呆帳

備抵呆帳係按應收款項之帳齡及收回可能性評估認列。本公司係依據對客戶之應收帳款帳齡分析，定期評估應收帳款之收回可能性。

## 存 貨

存貨包括原料、在製品、製成品及商品，係以成本與市價孰低法評價。比較成本與市價孰低時，係以全體項目為比較基礎。存貨成本之計算採用加權平均法。市價基礎：原料為重置成本，商品、製成品及在製品為淨變現價值。廢料及呆滯料件則予提列存貨損失。

## 以成本衡量之金融資產

無法可靠衡量公平價值之權益商品投資，包括未上市（櫃）股票及興櫃股票等，以原始認列之成本衡量。股利之會計處理，與備供出售金融資產相似。若有減損之客觀證據，則認列減損損失，此減損金額不予迴轉。

## 固定資產

固定資產以成本減累計折舊計價。重大之增添、更新及改良作為資本支出；修理及維護支出則作為當年度費用。

資產負債表日評估是否有跡象顯示固定資產可能發生減損，若有減損之跡象存在時，應即估計該資產之可回收金額。倘固定資產以其相關可回收金額衡量帳面價值有重大減損時，就其減損部分認列損失。嗣後若固定資產可回收金額增加時，將減損損失之迴轉認列為利益，惟固定資產於減損損失迴轉後之帳面價值，不得超過該項資產在未認列減損損失之情況下，減除應提列折舊後之帳面價值。

折舊係按平均法依下列耐用年數計算提列：房屋及設備，五至五十年；機器設備，二至五年；運輸設備，五年；租賃改良，五年；什項設備，二至五年。

耐用年限屆滿仍繼續使用之固定資產，則就其殘值按重行估計可使用年數繼續提列折舊。

固定資產出售或報廢時，其相關成本及累計折舊均自帳上減除。處分固定資產之利益或損失，依其性質列為當年度之營業外利益或損失。

## 遞延費用

遞延費用係電腦軟體、會員費及專門技術，以平均法按下列年限攤銷：電腦軟體，五年；會員費，五年；專門技術，三年。

資產負債表日評估是否有跡象顯示遞延費用可能發生減損，若有減損之跡象存在時，應即估計該資產之可回收金額。倘遞延費用以其相關可回收金額衡量帳面價值有重大減損時，就其減損部分認列損失。嗣後若遞延費用可回收金額增加時，將減損損失之迴轉認列為利益，惟遞延費用於減損損失迴轉後之帳面價值，不得超過該項資產在未認列減損損失之情況下，減除應提列攤銷後之帳面價值。

本公司及子公司自九十六年一月一日起，適用新發布財務會計準則公報第三十七號「無形資產之會計處理準則」之規定。研究階段之支出於發生時認列為費用；發展階段之支出於符合規定條件時，認列為無形資產，採用直線法依其耐用年限攤銷，不符合規定條件則列為當年度費用。

#### 收入認列

本公司及子公司係於貨物之所有權及顯著風險移轉（一般係於運出時移轉）予客戶時認列銷貨收入，因其獲利過程大部分已完成，且已實現或可實現。去料加工時，加工產品之所有權及顯著風險並未移轉，是以去料時不作銷貨處理。

營業收入係按本公司及子公司與買方所協議交易對價（考量商業折扣及數量折扣後）之公平價值衡量；惟銷貨收入之對價為一年期以內之應收款時，其公平價值與到期值差異不大且交易量頻繁，則不按設算利率計算公平價值。

#### 資本支出與收益支出之劃分

凡支出之效益及於以後各期者列為資產。其效益僅及於當年度或無效者，列為費用或損失。

#### 退休金

屬確定給付退休辦法之退休金係按精算結果認列；屬確定提撥退休辦法之退休金，係於員工提供服務之期間，將應提撥之退休金數額認列為當年度費用。

## 庫藏股票

本公司收回已發行股票作為庫藏股票時，該庫藏股票之成本在資產負債表上作為股東權益之減項，而不列於資產項下。收回時，其屬買回者，將所支付成本借記「庫藏股票」。處分時，處分價格若高於帳面價值，其差額貸記「資本公積－庫藏股票交易」；若低於帳面價值，其差額沖抵同種類庫藏股票之交易所產生之資本公積，如有不足則借記保留盈餘。

公司註銷庫藏股票時，應貸記「庫藏股票」，並按股權比例借記「資本公積－股票發行溢價」與股本。庫藏股票之帳面價值如高於面值與股票發行溢價之合計數時，其差額應沖銷同種類庫藏股票所產生之資本公積，如有不足再借記保留盈餘；庫藏股票之帳面價值如低於面值與股票發行溢價之合計數時，其差額應貸記同種類庫藏股票交易所產生之資本公積。

## 所得稅

所得稅係作跨期間之分攤，可減除暫時性差異、未使用虧損扣抵及投資抵減之所得稅影響數認列為遞延所得稅資產，並評估其可實現性，認列備抵評價金額；應課稅暫時性差異之所得稅影響數則認列為遞延所得稅負債。遞延所得稅資產或負債依其相關資產或負債之分類劃分為流動或非流動項目，無相關之資產或負債者，依預期迴轉期間之長短劃分為流動或非流動項目。

購置機器設備、研究發展、人才培訓及股權投資等所產生之所得稅抵減，採當期認列法處理。

以前年度應付所得稅之調整，列入當年度所得稅。

本公司及國內子公司依所得稅法規定計算之未分配盈餘加徵百分之十之所得稅，列為股東會決議年度之所得稅費用。

## 外幣交易及外幣財務報表之換算

非衍生性商品之外幣交易所產生之各項外幣資產、負債、收入或費用，按交易日之即期匯率折算新台幣金額入帳。

資產負債表日之外幣貨幣性資產或負債，按該日即期匯率予以調整，兌換差額列為當年度損益。

資產負債表日之外幣非貨幣性資產或負債以成本衡量者，則按交易日之歷史匯率衡量。

國外子公司之財務報表換算為新台幣表達時，資產及負債科目按資產負債表日之即期匯率換算；股東權益除年初保留盈餘以上年底換算後之餘額結轉外，其餘均按歷史匯率換算；損益科目則按當年度加權平均匯率換算。換算所產生之兌換差額，則列為股東權益項下之「累積換算調整數」。

前述即期匯率係以主要往來銀行之中價為評價基礎。

### 科目重分類

九十五年度合併財務報表之若干項目經予重分類，俾配合九十六年度合併財務報表之表達。

### 三. 會計變動之理由及其影響

本公司及子公司自九十五年一月一日起，採用新發布之財務會計準則公報第三十四號「金融商品之會計處理準則」及第三十六號「金融商品之表達與揭露」，以及各號公報配合新修訂之條文。

首次適用前述新公報及相關公報修訂條文時，本公司及子公司將金融資產予以適當分類，原始帳列金額之調整，屬備供出售金融商品以公平價值衡量者，列為股東權益調整項目。

首次適用前述新發布公報之影響數如下：

	列為股東權益 調整項目
備供出售金融資產—流動	<u>(\$ 19,084)</u>

本公司及子公司自九十五年一月一日起，採用新修訂之財務會計準則公報第一號「財務會計觀念架構及財務報表之編製」、第五號「採權益法之長期股權投資會計處理準則」及第二十五號「企業合併—購買法之會計處理」。前述公報之修訂，主要包括商譽不再攤銷，以及長期股權投資之投資成本與股權淨值間之差額，應予以分析處理，屬商譽者，續後進行減損測試而不得攤銷該商譽等。採用新修訂條文並不

會對九十五年度合併總純益產生影響，且未產生會計原則變動累計影響數。

本公司及子公司自九十六年一月一日起，採用新發佈之財務會計準則公報第三十七號「無形資產之會計處理準則」，並於適用日重新評估已認列無形資產之耐用年限或攤銷方法。前項公報之適用，對本公司九十六年度合併財務報表並無影響。

#### 四. 現金

	九 十 六 年 十二月三十一日	九 十 五 年 十二月三十一日
定期存款	\$169,150	\$127,950
活期存款	48,657	374,992
外幣存款	116,568	85,151
支票存款	<u>31</u>	<u>56</u>
	334,406	588,149
零用金	194	163
受限制使用之專戶存款(帳列受 限制資產)	<u>-</u>	( <u>518</u> )
	<u>\$334,600</u>	<u>\$587,794</u>

截至九十六年底，本公司外幣存款餘額中分別有港幣 138 仟元及美金 13 仟元存放於香港；九十五年底，本公司外幣存款餘額中有港幣 318 仟元存放於香港。

#### 五. 備供出售金融資產—流動

	九 十 六 年 十二月三十一日	九 十 五 年 十二月三十一日
國內上市(櫃)證券	\$ 1,401,262	\$ 747,862
開放型基金	45,771	-
減：列為非流動	( <u>1,880</u> )	( <u>1,286</u> )
	<u>\$ 1,445,153</u>	<u>\$ 746,576</u>

#### 六. 應收帳款—淨額

	九 十 六 年 十二月三十一日	九 十 五 年 十二月三十一日
應收帳款	\$758,275	\$684,456
備抵呆帳	( <u>14,574</u> )	( <u>15,438</u> )
	<u>\$743,701</u>	<u>\$669,018</u>

備抵呆帳之變動情形如下：

	九 十 六 年 十二月三十一日	九 十 五 年 十二月三十一日
年初餘額	\$ 15,438	\$ 4,241
本年度提列	2,820	11,197
本年度迴轉	( 3,684)	-
年底餘額	<u>\$ 14,574</u>	<u>\$ 15,438</u>

七. 存貨－淨額

	九 十 六 年 十二月三十一日	九 十 五 年 十二月三十一日
商 品	\$162,087	\$135,398
製 成 品	84,868	83,699
在 製 品	97,000	111,925
原 料	<u>10,462</u>	<u>14,534</u>
	354,417	345,556
備抵存貨損失	( 48,395)	( 86,101)
	<u>\$306,022</u>	<u>\$259,455</u>

八. 以成本衡量之金融資產－非流動

	九 十 六 年 十二月三十一日	九 十 五 年 十二月三十一日
<u>普 通 股</u>		
數位聯合電信公司	\$ 88,000	\$ 88,000
交大創業投資公司	14,494	14,494
建成創業投資公司	13,253	25,000
冠德光電公司	11,287	14,109
台灣眾鑫企業公司	9,400	9,400
思源創業投資公司	6,700	10,000
光碁科技公司	6,329	2,829
崇佑投資公司	3,887	3,887
偉電科技公司	2,792	7,639
華藝數位藝術公司	1,848	9,695
WELTREND KOREA CO., LTD.	1,704	1,704
和喬科技公司	147	147
VEN GLOBAL INTER- NATIONAL FUND	-	11,995
鴻益光電公司	-	8

(接次頁)

(承前頁)

	九 十 六 年 十二月三十一日	九 十 五 年 十二月三十一日
IT SERV INC.	\$ -	\$ -
DISPLAY POWER SEMICONDUCTORS, INC.	-	-
	<u>159,841</u>	<u>198,907</u>
<u>特 別 股</u>		
AURORA SYSTEM INC.	-	13,038
NIMBLE MICROSYSTEMS, INC.	-	-
IDELL INC.	-	-
	<u>-</u>	<u>13,038</u>
	<u>\$159,841</u>	<u>\$211,945</u>

崇佑投資公司於九十五年七月辦理資本公積轉增資，每仟股無償配發新股 700 股，並同時辦理減少資本，並退還股款 5,270 仟元。

鴻益光電公司於九十五年八月辦理減資彌補虧損，每仟股減少 996.745 股。故於九十五年度，依投資鴻益光電公司之相關可回收金額評估，認列減損損失 2,386 仟元，帳列營業外費用及損失—資產減損損失項下。

於九十五年度，依投資 NIMBLE MICROSYSTEMS, INC. 公司及 IT SERV INC. 公司之相關可回收金額評估，認列減損損失 33,020 仟元及 26,026 仟元，帳列營業外費用及損失—資產減損損失項下。

思源創業投資公司於九十六年四月清算資產收回現金 3,300 仟元。

VEN GLOBAL INTERNATIONAL FUND 於九十六年四月清算資產，收回現金 3,435 仟元。

本公司及子公司於九十六年度，依投資 AURORA SYSTEM 公司、建成創業投資公司、華藝數位藝術公司、偉電科技股份有限公司、冠德光電公司及鴻益光電公司之相關可回收金額評估，分別認列減損損失 13,139 仟元、11,747 仟、7,847 仟元、4,847 仟元、2,822 仟元及 8 仟元，帳列營業外費用及損失—減損損失項下。

本公司及子公司所持有之上述股票投資，因無活絡市場公開報價且其公平價值無法可靠衡量，故以成本衡量。



### 九. 備供出售金融資產－非流動

	九 十 六 年 十二月三十一日	九 十 五 年 十二月三十一日
國內上市證券－中國人造纖維公司	\$ 1,880	\$ 1,286

上述股票投資因依證期局指示待擴廠獲利後所配發之股票股利才能上市買賣，致所持有之中纖公司股票因而受交易限制，故帳列為備供出售金融資產－非流動。

### 十. 固定資產

	九 十 六 年 十二月三十一日	九 十 五 年 十二月三十一日
累計折舊		
房屋及設備	\$ 20,316	\$ 18,382
機器設備	270,039	265,952
運輸設備	9,417	8,307
租賃改良	73,312	67,650
什項設備	28,007	26,550
	<u>\$401,091</u>	<u>\$386,841</u>

### 十一. 遞延費用－淨額

	九 十 六 年 十二月三十一日	九 十 五 年 十二月三十一日
電腦軟體	\$ 30,026	\$ 25,441
會員費	500	1,100
專門技術	-	964
	<u>\$ 30,526</u>	<u>\$ 27,505</u>

專門技術係支付予 Zoran Corporation、Silicon Image Inc.及 Ion Opris 移轉研究及開發積體電路技術之費用。

### 十二. 應付費用及其他流動負債

	九 十 六 年 十二月三十一日	九 十 五 年 十二月三十一日
應付獎金	\$ 27,507	\$ 28,989
應付投資款	17,108	47,853
其 他	5,686	12,253
	<u>\$ 50,301</u>	<u>\$ 89,095</u>

	<u>九 十 六 年 度</u>	<u>九 十 五 年 度</u>
<u>應付獎金</u>		
年初餘額	\$ 28,989	\$ 26,343
加：本年度估列	29,633	28,989
減：本年度支付	( 31,115)	( 26,343)
年底餘額	<u>\$ 27,507</u>	<u>\$ 28,989</u>

### 十三. 退休金

「勞工退休金條例」自九十四年七月一日起施行，六月三十日以前受聘雇之員工且於七月一日在職者，得選擇繼續適用「勞動基準法」有關之退休金規定，或適用該條例之退休金制度並保留適用該條例前之工作年資。九十四年七月一日以後新進之員工只適用「勞工退休金條例」之退休金制度。

適用「勞工退休金條例」之退休金制度，係屬確定提撥退休辦法，自九十四年七月一日起，依員工每月薪資百分之六提撥至勞工保險局之個人退休金專戶。本公司及國內子公司九十六及九十五年度分別認列之退休金成本為 7,100 仟元及 5,961 仟元。

本公司及益詮電子公司適用「勞動基準法」之退休金制度，係屬確定給付退休辦法，每位員工之服務年資十五年以內者（含），每服務滿一年可獲得二個基數，超過十五年者每增加一年可獲得一個基數，總計最高以四十五個基數為限。員工退休金之支付，係根據服務年資及核准退休日前六個月平均工資（基數）計算。本公司及益詮電子公司按員工每月薪資總額百分之二提撥員工退休基金，交由勞工退休準備金監督委員會以該委員會名義存入台灣銀行（原中央信託局與台灣銀行合併後消滅）之專戶。

屬確定給付退休辦法之退休金相關資訊揭露如下：

(一)淨退休金成本為：

	<u>九 十 六 年 度</u>	<u>九 十 五 年 度</u>
服務成本	\$ 1,814	\$ 2,001
利息成本	2,428	2,328
退休基金資產預期報酬	( 632)	( 544)
攤銷數	<u>466</u>	<u>464</u>
淨退休金成本	<u>\$ 4,076</u>	<u>\$ 4,249</u>

(二)員工及委任經理人退休基金提撥狀況與帳載應計退休金負債之調節如下：

	九 十 六 年 十二月三十一日	九 十 五 年 十二月三十一日
給付義務		
既得給付義務	\$ 37,745	\$ 34,849
非既得給付義務	<u>33,712</u>	<u>27,652</u>
累積給付義務	71,457	62,501
未來薪資增加之影響數	<u>12,927</u>	<u>11,685</u>
預計給付義務	84,384	74,186
退休基金資產公平價值	( <u>21,779</u> )	( <u>19,358</u> )
提撥狀況	62,605	54,828
未認列過渡性淨給付義務	( 3,208 )	( 3,633 )
未認列退休金損失	( 10,100 )	( 4,244 )
補列之退休金負債	<u>2,187</u>	<u>2,685</u>
應計退休金負債	<u>\$ 51,484</u>	<u>\$ 49,636</u>
退休辦法之既得給付	<u>\$ 37,745</u>	<u>\$ 34,849</u>

(三)退休金給付義務之精算假設為：

	九 十 六 年 十二月三十一日	九 十 五 年 十二月三十一日
折現率	3.25%	3.25%
未來薪資水準增加率	2.50%	2.50%
退休基金資產預期投資報酬率	3.25%	3.25%

(四)退休金提撥及支付情況：

	九 十 六 年 度	九 十 五 年 度
本年度提撥	<u>\$ 1,862</u>	<u>\$ 1,969</u>
本年度支付	<u>\$ -</u>	<u>\$ -</u>

#### 十四. 股東權益

依照法令規定，資本公積除填補公司虧損外，不得使用，但超過票面金額發行股票所得之溢額（包括以超過面額發行普通股、因合併而發行股票之股本溢價及庫藏股票交易等），得撥充資本，按股東原有股份之比例發給新股。但權益法計價長期股權投資認列之資本公積，不得作為任何用途。

依據本公司章程規定，每年於完納稅捐及彌補虧損後，應先提列百分之十為法定盈餘公積及依法令規定提列之特別盈餘公積，再就其餘額及依法令規定提列之特別盈餘公積迴轉數做如下分配：

- (一)員工紅利百分之十二；
- (二)董監事酬勞百分之三；
- (三)其餘依股東會決議分配之。

上述盈餘之分配應於翌年召開股東常會時予以決議通過，並於該年度入帳。

本公司分配盈餘時，必須依法令規定就股東權益減項（惟庫藏股票除外）餘額提列特別盈餘公積；依前項提列特別盈餘公積後之餘額始得作分配。嗣後股東權益減項數額有迴轉時，得就迴轉金額分配盈餘。

法定盈餘公積應提撥至其餘額達公司實收股本總額時為止。法定盈餘公積得用以彌補虧損；當其餘額已達實收股本百分之五十，在公司無盈餘時，得以其超過部分派充股息及紅利，或在公司無虧損時，得保留法定盈餘公積達實收股本百分之五十之半數，其餘部分得以撥充資本。

本公司之股利政策係股利之發放應考量財務結構之健全與穩定，並依據公司成長需求擬定當年度發放現金股利及股票股利之比例。現金股利之分派比例不低於股利總額之百分之十。

本公司若分配屬於八十六年度（含）以前未分配盈餘時，股東將不獲配股東可扣抵稅額。若分配屬於八十七年度（含）以後未分配盈餘時，除屬非中華民國境內居住者之股東外，其餘股東可按股利分配日之稅額扣抵比率計算可獲配之股東可扣抵稅額。

本公司分別於九十六年及九十五年六月十五日舉行股東常會，分別決議九十五及九十四年度盈餘分配案及每股股利如下：

	盈 餘 分 配 案		每 股 股 利 ( 元 )	
	九 十 五 年 度	九 十 四 年 度	九 十 五 年 度	九 十 四 年 度
法定盈餘公積	\$ 8,790	\$ 6,285	\$ -	\$ -
董監事酬勞	2,373	1,913	-	-
員工紅利—現金	9,493	7,652	-	-
股東紅利—現金	<u>65,100</u>	<u>52,384</u>	0.30	0.25
	<u>\$85,756</u>	<u>\$68,234</u>		

上述盈餘分配總金額分別與本公司九十六年及九十五年三月二十七日之董事會決議並無差異。若上述之員工紅利及董監事酬勞於九十五及九十四年度以費用列帳，則九十五及九十四年度母公司普通股股票稅後基本每股盈餘將分別由 0.65 元及 0.36 元減少為 0.59 元及 0.31 元（分別依九十五及九十四年度加權流通在外股數計算）。

本公司九十六年度盈餘分配議案，截至會計師查核報告出具日止，尚未經董事會通過，有關董事會通過擬議及股東會決議分配情形，請至台灣證券交易所「公開資訊觀測站」查詢。

#### 金融商品未實現損益

九十六及九十五年度金融商品未實現損益之變動組成項目如下：

	九 十 六 年 度	九 十 五 年 度
<u>備供出售金融資產</u>		
年初餘額	\$ 13,595	\$ -
直接認列為股東權益調整項目	( <u>60,601</u> )	<u>13,595</u>
年底餘額	( <u>\$ 47,006</u> )	<u>\$ 13,595</u>

#### 累積換算調整數

九十六及九十五年度換算調整數之變動組成項目如下：

	九 十 六 年 度	九 十 五 年 度
年初餘額	\$ 5,551	\$ 7,645
外幣財務報表換算所產生之兌換差額之變動	( <u>1,164</u> )	( <u>2,094</u> )
年底餘額	<u>\$ 4,387</u>	<u>\$ 5,551</u>

## 十五. 庫藏股票

(單位：仟股)

收 回 原 因	年 初 股 數	本 年 度 增 加	本 年 度 減 少	年 底 股 數
<u>九十六年度</u>				
轉讓股份予員工	<u>15,465</u>	<u>-</u>	<u>15,465</u>	<u>-</u>
<u>九十五年度</u>				
轉讓股份予員工	<u>15,815</u>	<u>5,000</u>	<u>5,350</u>	<u>15,465</u>

根據證券交易法規定，公司買回股份不得超過已發行股份總數百分之十，收回股份之總金額不得逾保留盈餘加發行股份溢價及已實現之資本公積；買回之股份，不得質押，且於未轉讓前不得享有股東權利。

本公司經九十三年三月二十三日董事會決議為轉讓股份予員工而買回本公司普通股，並自九十三年三月二十四日至九十三年五月二十三日，自台灣證券集中市場買回本公司普通股股份 10,815 仟股，計 274,783 仟元。本公司分別於九十五年一月二十日、九十六年二月十二日及九十六年三月五日轉讓 350 仟股、3,733 仟股及 3,732 仟股予員工，並將剩餘股數 3,000 仟股於九十六年三月二十八日全數註銷。

本公司經九十四年十月三日董事會決議為轉讓股份予員工而買回本公司普通股，並自九十四年十月四日至九十四年十二月三日，自台灣證券集中市場買回本公司普通股股份 5,000 仟股，計 55,409 仟元，並於九十五年一月二十四日全數轉讓予員工。

本公司經九十五年七月七日董事會決議為轉讓股份予員工而買回本公司普通股，並自九十五年七月十日至九十五年九月九日，自台灣證券集中市場買回本公司普通股股份 5,000 仟股，計 53,403 仟元。並於九十六年二月十二日及九十六年三月五日分別轉讓 2,500 仟股及 2,500 仟股予員工。

## 十六. 所得稅

(一)「所得基本稅額條例」自九十五年一月一日開始施行，其計算基礎係依所得稅法規定計算之課稅所得額，再加計所得稅法及其他法律

所享有之租稅減免，按行政院訂定之稅率（百分之十）計算基本稅額，該基本稅額與按所得稅法規定計算之稅額相較，擇其高者，繳納當年度之所得稅，本公司及國內子公司已將其影響考量於當年度所得稅中。

(二)所得稅費用構成項目如下：

	<u>九 十 六 年 度</u>	<u>九 十 五 年 度</u>
當年度估列之所得稅		
國    內	\$ -	(\$ 40,059)
國    外	( <u>66</u> )	<u>988</u>
	( <u>66</u> )	( <u>39,071</u> )
遞延所得稅		
國    內	( 33,027)	16,232
以前年度所得稅調整	219	1,929
備抵評價調整數	17,083	8,031
基本稅額應納稅額	( <u>12,915</u> )	<u>-</u>
	( <u>\$ 28,706</u> )	( <u>\$ 12,879</u> )

(三)遞延所得稅資產明細如下：

	<u>九 十 六 年 十二月三十一日</u>	<u>九 十 五 年 十二月三十一日</u>
流    動		
投資抵減	\$ 29,984	\$ 43,172
虧損扣抵	13,317	16,432
暫時性差異	7,000	6,214
備抵評價	( <u>27,868</u> )	( <u>33,318</u> )
	<u>\$ 22,433</u>	<u>\$ 32,500</u>
非 流 動		
投資抵減	\$125,787	\$126,164
虧損扣抵	23,954	33,367
暫時性差異	3,093	10,813
備抵評價	( <u>57,524</u> )	( <u>69,157</u> )
	<u>\$ 95,310</u>	<u>\$101,187</u>

本公司及國內子公司九十六年及九十五年底用以計算遞延所得稅資產之有效稅率均為 25%。

(四)兩稅合一相關資訊：

	<u>九 十 六 年 十二月三十一日</u>	<u>九 十 五 年 十二月三十一日</u>
可扣抵稅額帳戶餘額		
本公司	<u>\$ 22,658</u>	<u>\$ 31,492</u>

九十六及九十五年度預計及實際盈餘分配之稅額扣抵比率分別為 6.45% 及 33.33%。

由於本公司得分配予股東之可扣抵稅額，應以股利盈餘分配日之股東可扣抵稅額帳戶之餘額為計算基礎。因是九十六年度預計盈餘分配之稅額扣抵比率可能會因本公司依所得稅法規定預計可能產生之各項可扣抵稅額與實際不同而須調整。

(五) 本公司九十六年及九十五年底中屬八十六年度（含）以前之未分配盈餘均為零元。

(六) 截至九十六年底止，本公司及子公司所得稅抵減相關資訊如下：

法令依據	抵減項目	可抵減總額	尚未抵減餘額	最後抵減年度
所得稅法	虧損扣抵	\$ 13,317	\$ 13,317	九十七
		9,954	9,954	九十八
		4,286	4,286	九十九
		4,851	4,851	一〇〇
		4,863	4,863	一〇一
		<u>\$ 37,271</u>	<u>\$ 37,271</u>	
促進產業升級條例	機器設備投資抵減	\$ 1,174	\$ 1,174	九十七
		394	394	九十八
		61	61	九十九
		573	573	一〇〇
		<u>\$ 2,202</u>	<u>\$ 2,202</u>	
促進產業升級條例	研究發展支出投資抵減	\$ 28,687	\$ 28,687	九十七
		37,125	37,125	九十八
		38,093	38,093	九十九
		22,947	22,947	一〇〇
		<u>\$126,852</u>	<u>\$126,852</u>	
促進產業升級條例	人才培訓支出投資抵減	\$ 123	\$ 123	九十七
		60	60	九十八
		60	60	九十九
		<u>\$ 243</u>	<u>\$ 243</u>	
促進產業升級條例	新興重要策略性產業股東投資抵減	\$ 8,467	\$ 8,467	九十八
		18,007	18,007	九十九
		<u>\$ 26,474</u>	<u>\$ 26,474</u>	



(七)本公司製造及銷售電腦及通訊用數位、類比混合式特殊應用積體電路及數位式特殊應用積體電路之所得免稅期間如下：

科學工業園區設置管理條例	期	間
第五次增資擴展免徵所得稅	92年1月1日至95年12月31日	
第六次增資擴展免徵所得稅	93年1月1日至96年12月31日	
第七次增資擴展免徵所得稅	94年1月1日至97年12月31日	
第八次增資擴展免徵所得稅	95年1月1日至98年12月31日	

本公司截至九十四年度止之營利事業所得稅，業經稅捐稽徵機關核定。

#### 十七. 合併每股盈餘

計算合併每股盈餘之分子及分母揭露如下：

	金額 (分子)		股數(分母) (仟股)	合併每股盈餘(元)	
	稅前	稅後		稅前	稅後
<u>九十六年度</u>					
合併總純益	<u>\$383,596</u>	<u>\$354,890</u>			
合併基本每股盈餘					
屬於母公司普通股					
股東之本年度純益	<u>\$387,848</u>	<u>\$359,208</u>	<u>221,393</u>	<u>\$ 1.75</u>	<u>\$ 1.62</u>
<u>九十五年度</u>					
合併總純益	<u>\$150,669</u>	<u>\$137,790</u>			
合併基本每股盈餘					
屬於母公司普通股					
股東之本年度純益	<u>\$138,771</u>	<u>\$134,077</u>	<u>207,364</u>	<u>\$ 0.67</u>	<u>\$ 0.65</u>

#### 十八. 用人、折舊及攤銷費用

	九 十 六 年 度			九 十 五 年 度		
	屬於營業 成本者	屬於營業 費用者	合 計	屬於營業 成本者	屬於營業 費用者	合 計
用人費用						
薪資費用	\$ 35,474	\$ 148,747	\$ 184,221	\$ 34,245	\$ 132,104	\$ 166,349
勞健保費用	2,241	9,814	12,055	2,627	9,557	12,184
退休金費用	2,285	8,846	11,131	2,283	7,910	10,193
其他用人費用	<u>1,153</u>	<u>6,694</u>	<u>7,847</u>	<u>1,215</u>	<u>5,157</u>	<u>6,372</u>
	<u>\$ 41,153</u>	<u>\$ 174,101</u>	<u>\$ 215,254</u>	<u>\$ 40,370</u>	<u>\$ 154,728</u>	<u>\$ 195,098</u>
折舊費用	<u>\$ 34,972</u>	<u>\$ 12,358</u>	<u>\$ 47,330</u>	<u>\$ 44,880</u>	<u>\$ 15,548</u>	<u>\$ 60,428</u>
攤銷費用	<u>\$ 669</u>	<u>\$ 12,049</u>	<u>\$ 12,718</u>	<u>\$ 836</u>	<u>\$ 29,550</u>	<u>\$ 30,386</u>

## 十九. 關係人交易

### (一) 關係人之名稱及關係：

關 係 人 名 稱	與本公司及子公司之關係
新詮電子公司	本公司董事為該公司監察人
林錫銘	本公司董事長
戴慧玲	本公司董事長之配偶
郭幸容	本公司董事及協理（註一）
蔡東芳	本公司董事及總經理
賴靚樺	本公司副總經理之配偶
蔡裕煒	本公司副總經理（註二）

註一：該董事於九十六年六月選任且為本公司之協理，於九十五年年度為本公司之協理。

註二：該副總經理已於九十五年八月辭任，故於九十六年度並非本公司之關係人。

### (二) 本公司與關係人之重大交易及餘額彙總如下：

全 年 度	九 十 六 年		九 十 五 年	
	金 額	%	金 額	%
營業收入淨額				
新詮電子公司	\$ 5,674	-	\$ 1,867	-
權利金支出				
新詮電子公司	\$ 465	19	\$ 1,481	100
佣金支出				
新詮電子公司	\$ 698	6	\$ 2,222	-
購買長期股權投資				
一 普矽電子公司				
蔡東芳	\$ -	-	\$ 313	5
郭幸容	-	-	145	2
	-	-	458	7
一 益詮電子公司				
林錫銘	-	-	1,323	22
戴慧玲	-	-	656	11
郭幸容	-	-	514	8
蔡裕煒	-	-	176	3
賴靚樺	-	-	140	2
	-	-	2,809	46
	\$ -	-	\$ 3,267	53

(接次頁)

(承前頁)

	九 十 六 年		九 十 五 年	
	金	額 %	金	額 %
年底餘額				
應收帳款				
新詮電子公司	\$ 1,311	—	\$ 118	—
應付票據				
新詮電子公司	\$ —	—	\$ 87	—
應付帳款				
新詮電子公司	\$ 231	—	\$ 140	—

本公司與關係人之銷貨交易價格及條件與一般交易相當。

本公司對關係人之權利金支出及佣金支出，係依合約規定，並無其他適當交易對象可資比較。

本公司係依雙方議定之價格，向關係人購買益詮電子公司及普矽電子公司股票。

## 二十. 質押之資產

下列資產係作為經濟部「業界開發產業技術計畫」補助款銀行專戶、短期借款及長期借款之擔保品。

	九 十 六 年 十二月三十一日	九 十 五 年 十二月三十一日
受限制使用之專戶存款(帳列受限制資產)	\$ —	\$ 518

## 二十一. 重大承諾事項及或有事項

截至九十六年底止，除財務報表及附註另有說明及列示者外，本公司尚有下列重大承諾及或有事項：

- (一)本公司於九十一年十一月十五日與 Zoran Corporation 簽訂一技術授權合約，依該合約規定，本公司於約定付款期限內分次支付授權費用，並自產品開始銷售日起，按銷貨額之若干比率支付權利金。
- (二)本公司於九十一年十一月十四日與 Silicon Image, Inc. 簽訂一技術授權合約，依該合約規定，本公司於約定付款期限內分次支付授權費用，並自產品開始銷售日起，按銷貨額之若干比率支付權利金。

## 二十二. 金融商品相關資訊：

(一)本公司及子公司九十六及九十五年度未從事任何衍生性金融商品交易。

(二)公平價值之資訊

非衍生性金融商品 資產	九十六年十二月三十一日		九十五年十二月三十一日	
	帳面價值	公平價值	帳面價值	公平價值
現金	\$ 334,600	\$ 334,600	\$ 587,794	\$ 587,794
備供出售金融資產— 流動	1,445,153	1,445,153	746,576	746,576
應收票據	63,282	63,282	92,183	92,183
應收帳款—淨額	743,701	743,701	669,018	669,018
應收關係人帳款	1,311	1,311	118	118
其他應收款	31,293	31,293	187,580	187,580
受限制資產	-	-	518	518
備供出售金融資產— 非流動	1,880	1,880	1,286	1,286
以成本衡量之金融資 產—非流動	159,841	-	211,945	-
負債				
應付票據	7,541	7,541	80,887	80,887
應付帳款	438,527	438,527	414,506	414,506

本公司及子公司自九十五年一月一日採用財務會計準則公報第三十四號「金融商品之會計處理準則」，因適用新公報所產生股東權益調整項目之相關說明請參見附註三。

本公司及子公司估計金融商品公平價值所使用之方法及假設如下：

- 1.短期金融商品以其在資產負債表上之帳面價值估計其公平價值，因為此類商品到期日甚近，其帳面價值應屬估計公平價值之合理基礎。此方法應用於現金、應收票據、應收帳款—淨額、應收關係人帳款、其他應收款、受限制資產、應付票據及應付帳款。
- 2.備供出售金融資產若有活絡市場公開報價時，則以此市場價格為公平價值。

3.以成本衡量之金融資產，其無活絡市場公開報價且實務上須以超過合理成本之金額方能取得可驗證公平價值，因此公平價值無法可靠衡量。

(三)本公司及子公司金融資產及金融負債之公平價值，以活絡市場之公開報價直接決定者，及以評價方法估計者分別為：

	公開報價決定之金額		評價方法估計之金額	
	九十六年十二月三十一日	九十五年十二月三十一日	九十六年十二月三十一日	九十五年十二月三十一日
<u>非衍生性金融商品</u>				
<u>資 產</u>				
現 金	\$ 334,600	\$ 587,794	\$ -	\$ -
備供出售金融資產—流動	1,445,153	746,576	-	-
應收票據	-	-	63,282	92,183
應收帳款—淨額	-	-	743,701	669,018
應收關係人帳款	-	-	1,311	118
其他應收款	-	-	31,293	187,580
受限制資產	-	518	-	-
備供出售金融資產—非流動	1,880	1,286	-	-
<u>負 債</u>				
應付票據	-	-	7,541	80,887
應付帳款	-	-	438,527	414,506

(四)本公司九十六年及九十五年十二月三十一日具利率變動之公平價值風險之金融資產分別為 71,672 仟元及 128,169 仟元；具利率變動之現金流量風險之金融資產分別為 262,883 仟元及 460,143 仟元。

(五)本公司及子公司九十六及九十五年度非以公平價值衡量且公平價值變動認列損益之金融資產或金融負債，其利息收入總額分別為 5,776 仟元及 3,667 仟元，利息費用總額分別為 14 仟元及 2,886 仟元。

(六)財務風險資訊

#### 1.市場風險

本公司及子公司九十六及九十五年度均無以交易為目的之金融資產與負債，故市場價格風險並不重大。

## 2.信用風險

金融資產受到本公司及子公司之交易對方或他方未履合約之潛在影響，其影響包括本公司及子公司所從事金融商品之信用風險集中程度、組成要素、合約金額及其他應收款。本公司及子公司所持有之各種金融商品其最大信用風險額與帳面價值相同。

## 3.流動性風險

本公司及子公司之營運資金足以支應，故未有因無法籌措資金以履行合約義務之流動性風險。

本公司及子公司投資之以成本衡量金融資產均無活絡市場，故預期具有重大流動性風險。本公司及子公司投資備供出售之證券投資均具有活絡市場，故預期可輕易在市場上以接近公平價值之價格迅速出售。

## 二十三.部門別財務資訊

(一)產業別資訊：不適用。

(二)地區別資訊：

	北美洲及其他	國	內	調整及沖銷	合	併
九十六年度						
來自母公司及合併 子公司以外客戶 之收入	\$ 5	\$ 2,451,297		\$ -	\$ 2,451,302	
來自母公司及合併 子公司之收入	<u>3,148</u>	<u>8,646</u>		( <u>11,794</u> )	<u>-</u>	
收入合計	<u>\$ 3,153</u>	<u>\$ 2,459,943</u>		( <u>\$ 11,794</u> )	<u>\$ 2,451,302</u>	
部門損益	<u>\$ 3,153</u>	<u>\$ 513,094</u>		( <u>\$ 3,148</u> )	\$ 513,099	
營業費用					( 325,792)	
營業外收入及利益					251,869	
營業外費用及損失					( <u>55,580</u> )	
稅前利益					<u>\$ 383,596</u>	
少數股權淨損					( <u>\$ 4,318</u> )	
可辨認資產	\$ 356,053	\$ 3,138,523		(\$ 138,092)	\$ 3,356,484	
投 資	<u>39,579</u>	<u>638,474</u>		( <u>516,332</u> )	<u>161,721</u>	
資產合計	<u>\$ 395,632</u>	<u>\$ 3,776,997</u>		( <u>\$ 654,424</u> )	<u>\$ 3,518,205</u>	

(接次頁)

(承前頁)

	北美洲及其他	國	內	調整及沖銷	合	併
九十五年度						
來自母公司及合併 子公司以外客戶 之收入	\$ 19	\$ 2,189,915	\$ -		\$ 2,189,934	
來自母公司及合併 子公司之收入	<u>3,105</u>	<u>111,272</u>	( <u>114,377</u> )		<u>-</u>	
收入合計	<u>\$ 3,124</u>	<u>\$ 2,301,187</u>	( <u>\$ 114,377</u> )		<u>\$ 2,189,934</u>	
部門損益	<u>\$ 3,124</u>	<u>\$ 458,431</u>	( <u>\$ 3,105</u> )		\$ 458,451	
營業費用					( 364,332)	
營業外收入及利益					155,815	
營業外費用及損失					( 99,265)	
稅前利益					<u>\$ 150,669</u>	
少數股權淨利					<u>\$ 3,713</u>	
可辨認資產	\$ 294,555	\$ 2,760,945	(\$ 105,304)		\$ 2,950,196	
投資	<u>58,565</u>	<u>683,431</u>	( <u>528,765</u> )		<u>213,231</u>	
資產合計	<u>\$ 353,120</u>	<u>\$ 3,444,376</u>	( <u>\$ 634,069</u> )		<u>\$ 3,163,427</u>	

(三)外銷銷貨資訊：

本公司九十六及九十五年度之外銷收入明細如下：

	九十六年度	九十五年度
亞洲	\$1,460,315	\$1,210,137
其他地區	<u>168,406</u>	<u>19,309</u>
	<u>\$1,628,721</u>	<u>\$1,229,446</u>

(四)重要客戶資訊：

佔本公司營業收入淨額百分之十以上之客戶明細如下：

客 戶 名 稱	九十六年度		九十五年度	
	銷貨金額	所佔比例%	銷貨金額	所佔比例%
甲客戶	\$ 277,053	11	\$ 135,728	6

二十四. 附註揭露事項

本公司及子公司(一)重大交易事項、(二)轉投資事業相關資訊、(三)大陸投資資訊及(四)母子公司間業務關係及重要交易往來情形：除下列事項外，並無其他應予揭露者。編製合併財務報表時，母子公司間重大交易及其餘額已予以全數銷除。

1. 資金貸與他人：無。
  2. 為他人背書保證：無。
  3. 期末持有有價證券情形：附表一。
  4. 累積買進或賣出同一有價證券之金額達新台幣一億元或實收資本額百分之二十以上：附表二。
  5. 取得不動產之金額達新台幣一億元或實收資本額百分之二十以上：無。
  6. 處分不動產之金額達新台幣一億元或實收資本額百分之二十以上：無。
  7. 與關係人進、銷貨之金額達新台幣一億元或實收資本額百分之二十以上：附表三。
  8. 應收關係人款項達新台幣一億元或實收資本額百分之二十以上：附表四。
  9. 被投資公司資訊：附表五。
  10. 被投資公司從事衍生性商品交易：無。
  11. 母子公司間業務關係及重要交易往來：附表六。
  12. 子公司持有母公司發行證券之內容：無。
- (三)大陸投資資訊：無。



偉詮電子股份有限公司及子公司  
 期末持有有價證券情形

民國九十六年十二月三十一日

附表一

單位：除另予註明外，係  
 新台幣仟元及仟股

持有之公司	有價證券種類及名稱	與有價證券發行人之關係	帳列	日期	股數 / 單位數	帳面金額	持股比例	市價		備註
								幣別	價格	
偉詮電子公司	股票									
	智原科技公司	-	備供出售金融資產—流動		950	\$ 68,875	-	\$	68,875	註一
	長榮國際儲運公司	-	備供出售金融資產—流動		1,800	27,270	-		27,270	註一
	科風公司	-	備供出售金融資產—流動		800	28,080	-		28,080	註一
	智邦科技公司	-	備供出售金融資產—流動		800	13,600	-		13,600	註一
	超豐電子公司	-	備供出售金融資產—流動		464	18,427	-		18,427	註一
	盟立自動化公司	-	備供出售金融資產—流動		5,365	227,208	-		227,208	註一
	台灣光單公司	-	備供出售金融資產—流動		15,268	283,985	-		283,985	註一
	聯華電子公司	-	備供出售金融資產—流動		4,504	90,755	-		90,755	註一
	宜特科技公司	-	備供出售金融資產—流動		3,983	227,053	-		227,053	註一
	京元電子公司	-	備供出售金融資產—流動		1,700	26,860	-		26,860	註一
	盈銓投資公司	本公司之子公司	採權益法之長期股權投資		20,745	214,066	98		214,066	註二
	英屬維京群島商偉詮國際公司	本公司之子公司	採權益法之長期股權投資		8,164	219,584	100		219,584	註二
	益詮電子公司	本公司之子公司	採權益法之長期股權投資		6,739	42,584	67		42,584	註二
	數位聯合電信公司	-	以成本衡量之金融資產—非流動		4,000	88,000	2		88,000	註三
	交大創業投資公司	-	以成本衡量之金融資產—非流動		1,428	14,494	3		14,494	註三
	建成創業投資公司	-	以成本衡量之金融資產—非流動		2,500	13,253	5		13,253	註三
	思源創業投資公司	-	以成本衡量之金融資產—非流動		1,000	6,700	3		6,700	註三
	台灣眾鑫企業公司	-	以成本衡量之金融資產—非流動		440	6,400	3		6,400	註三
	光基科技公司	-	以成本衡量之金融資產—非流動		607	6,329	2		6,329	註三
	偉電科技公司	-	以成本衡量之金融資產—非流動		336	2,162	2		2,162	註三
	WELTREN KOREA CO., LTD.	-	以成本衡量之金融資產—非流動		-	1,704	10		1,704	註三
	DISPLAY POWER SEMICONDUCTORS, INC.	-	以成本衡量之金融資產—非流動		400	-	Series A 特別股		-	註三

(接次頁)

(承前頁)

持有之公司	有價證券種類及名稱	與有價證券發行人之關係	帳列	科目	期股數 / 單位數	帳面金額	持比率	市價	備註	
英屬維京群島商偉詮國際公司	基金	統一台灣動力基金	—	備供出售金融資產—流動	4,975	\$ 45,771	-	\$ 45,771	註一	
	股票	正崙公司	—	備供出售金融資產—流動	90	6,462	-	6,462	註一	
	股票	盟立自動化公司	—	備供出售金融資產—流動	1,250	52,938	-	52,938	註一	
	股票	裕隆汽車公司	—	備供出售金融資產—流動	300	9,330	-	9,330	註一	
	股票	長榮國際儲運公司	—	備供出售金融資產—流動	650	9,847	-	9,847	註一	
	股票	超豐電子公司	—	備供出售金融資產—流動	500	19,850	-	19,850	註一	
	股票	國泰金融控股公司	—	備供出售金融資產—流動	400	27,040	-	27,040	註一	
	股票	ETREND TECHNOLOGY INC.	本公司之子公司	採權益法之長期股權投資	22,000	39,579	100	39,579	註二	
	股票	AURORA SYSTEM INC.	—	以成本衡量之金融資產—非流動	400	-	-	-	註三	
	股票	IDELL INC.	—	以成本衡量之金融資產—非流動	250	-	-	-	註三	
	盈銓投資公司	股票	盟立自動化公司	—	備供出售金融資產—流動	1,330	56,325	-	56,325	註一
		股票	長榮國際儲運公司	—	備供出售金融資產—流動	2,350	35,602	-	35,602	註一
		股票	正崙公司	—	備供出售金融資產—流動	101	7,216	-	7,216	註一
		股票	超豐電子公司	—	備供出售金融資產—流動	890	35,333	-	35,333	註一
股票		高橋自動化科技公司	—	備供出售金融資產—流動	84	2,491	-	2,491	註一	
股票		裕隆汽車公司	—	備供出售金融資產—流動	300	9,330	-	9,330	註一	
股票		國泰金融控股公司	—	備供出售金融資產—流動	400	27,040	-	27,040	註一	
股票		中國人造纖維公司	—	備供出售金融資產—非流動	161	1,880	-	1,880	註一	
股票		崇佑投資公司	—	以成本衡量之金融資產—非流動	527	3,887	19	3,887	註三	
股票		冠德光電公司	—	以成本衡量之金融資產—非流動	743	11,287	1	11,287	註三	
華藝數位公司	股票	華藝數位公司	—	以成本衡量之金融資產—非流動	956	1,848	7	1,848	註三	
	股票	鴻益光電公司	—	以成本衡量之金融資產—非流動	1	-	-	-	註三	
	股票	偉電科技公司	—	以成本衡量之金融資產—非流動	179	1,149	1	1,149	註三	
	股票	台灣眾鑫企業公司	—	以成本衡量之金融資產—非流動	200	3,000	1	3,000	註三	
	股票	和喬科技公司	—	以成本衡量之金融資產—非流動	37	147	-	147	註三	

(接次頁)

(承前頁)

持 有 之 公 司	有 價 證 券 種 類 及 名 稱	與 有 價 證 券 發 行 人 之 關 係	帳 列 科 目	期 股 數 / 單 位 數	帳 面 金 額	持 股 比 率	末 備		註
							市	價	
益 證 電 子 公 司 ETREND TECHNOLOGY INC.	股 票 宜 特 科 技 公 司	-	備 供 出 售 金 融 資 產 - 流 動	390	\$ 22,230	-	\$ 22,230		註一
	盟 立 自 動 化 公 司	-	備 供 出 售 金 融 資 產 - 流 動	737	31,212	-	31,212		註一
	股 票 盟 立 自 動 化 公 司 IT SERV INC.	-	備 供 出 售 金 融 資 產 - 流 動 以 成 本 衡 量 之 金 融 資 產 - 非 流 動	827 850	35,023 -	- 4	35,023 -		註一 註三

註一：係按九十六年十二月底收盤價計算。

註二：係按被投資公司九十六年經會計師查核之財務報表計算。

註三：係按帳面價值列示。

註四：上列有價證券於九十六年十二月底無提供擔保、質押借款或其他依約定受限制使用者。

偉詮電子股份有限公司及其子公司

累積買進或賣出同一有價證券之金額達新台幣一億元或實收資本額百分之二十以上者

民國九十六年一月一日至十二月三十一日

附表二

單位：新台幣仟元

買、賣之公司	有價證券名稱	帳列科目	交易對象	關係	期股數(仟股)	初買		出賣		註銷		期末	
						金額	股數(仟股)	金額	股數(仟股)	價	面	處分(損)	益
偉詮電子公司	欣興工業股份有限公司	備供出售金融資產—流動	—	無	-	\$ -	3,541	\$ 158,871	\$ 174,379	\$ 158,871	\$ 15,508	-	\$ -
	華碩電腦股份有限公司	備供出售金融資產—流動	—	無	-	-	2,330	190,370	210,749	190,370	20,379	-	-
	奇美電子股份有限公司	備供出售金融資產—流動	—	無	-	-	5,394	201,850	203,849	201,850	1,999	-	-
	超豐電子股份有限公司	備供出售金融資產—流動	—	無	5,600	212,580	405	15,299	284,711	211,313	73,398	464	18,427
	盟立自動化股份有限公司	備供出售金融資產—流動	—	無	3,054	98,458	6,944	241,653	182,730	156,228	26,502	5,365	227,208
	台灣光單股份有限公司	備供出售金融資產—流動	—	無	5,315	97,139	15,705	290,323	111,668	108,102	3,566	15,268	283,985
	長榮國際儲運公司	備供出售金融資產—流動	—	無	-	-	8,016	148,113	116,962	116,556	406	1,800	27,270
	聯華電子股份有限公司	備供出售金融資產—流動	—	無	-	-	13,001	263,444	129,702	152,099	(22,397)	4,504	90,755
	國泰金融控股股份有限公司	備供出售金融資產—流動	—	無	-	-	1,579	113,275	128,693	113,275	15,418	-	-
	宜特科技股份有限公司	備供出售金融資產—流動	—	無	-	-	4,745	283,075	52,472	52,303	169	3,983	227,053
ETREND TECHNOLOGY INC.	盟立自動化股份有限公司	備供出售金融資產—流動	—	無	370	12,511	2,797	105,874	88,990	85,423	3,567	827	35,023

註一：係含認列金融資產未實現(損)益後之餘額。

註二：聯電電子賣出股數中，有 3,937 仟股係指該公司辦理減資所致。

偉詮電子股份有限公司及子公司

與關係人進、銷貨之金額達新台幣一億元或實收資本額百分之二十以上

民國九十六年一月一日至十二月三十一日

附表三

單位：新台幣仟元

進(銷)公司之	交貨公司	交易對象	關係	交易		情形		交易之情形	交易條件與一般交易原	不同原因	應收(付)		票據、帳款	備註
				進(銷)貨	金	佔總進(銷)貨額之比率	佔總應收(付)票據、帳款之比率							
本公司	英屬維京群島商偉詮國際公司	本公司之子公司		銷	\$ 232,894	10	註一	\$ -	-		\$ 135,241	17		

註一：主要係月結 150 天付款。

偉詮電子股份有限公司及子公司

應收關係人款項達新台幣一億元或實收資本額百分之二十以上

民國九十六年十二月三十一日

附表四

單位：新台幣仟元

帳列應收款項之公司	交	易	對	象	關	係	應收關係人款項餘額(註1)	週	轉	率	逾	期	應	收	關	係	人	款	項	式	項	應	收	關	係	人	款	項	提	列	備	抵
本公司	英屬維京群島商偉詮國際公司				本公司之子公司		\$135,241	2.00	次	\$	\$	-	-	-	-	-	-	-	-	-	-	-	-	-	-	-	-	-	-	-	-	

偉詮電子股份有限公司及子公司

被投資公司相關資訊

民國九十六年一月一日至十二月三十一日

附表五

單位：新台幣仟元

投資公司名稱	被投資公司名稱	所在地區	主要營業項目	原本期	投資期末	資上期	金額期末	期數	未股數	(仟股)	末比率	(%)帳	持面金額	有被投資公司	投資(損)益	本期認列之	備註
偉詮電子公司	盈詮投資公司 英屬維京群島商偉詮 國際公司	台中市 英屬維京群島	投資	\$ 163,921	\$ 162,000	\$ 162,000	20,745	98	20,745		98	\$ 214,066	\$ 4,007	\$ 3,822	子公司		
	益詮電子公司	台南縣	研究、開發、設計、製造 及銷售數位式、類比式 及混合式積體電路及數 位信號處理器積體電路 業務推廣	265,000	265,000	265,000	8,164	100	8,164		100	219,584	3,215	3,215	子公司		
英屬維京群島商 偉詮國際公司	ETREND TECHNOLOGY INC.	美國		269,336	269,336	269,336	6,739	67	6,739		67	42,584	( 13,812)	( 9,309)	子公司		
				70,037	70,037	70,037	22,000	100	22,000		100	39,579	3,015	3,015	子公司		

註：依各該公司同期間經會計師查核之財務報表計算。

偉詮電子股份有限公司及其子公司  
 與子公司間業務關係及重要交易往來情形

民國九十六年及九十五年一月一日至十二月三十一日

附表六

單位：新台幣仟元

九十六年度

編號	交易人	名稱	交易對象	往來對象與交易人之關係(註六)	交易		往來		情形	
					科目	金額	科目	金額	佔合併總營業收入或總資產之比率	
	偉詮公司		益詮電子公司	1	營業收入淨額	\$ 565	註一	-		
			益詮電子公司	1	進貨	8,081	註一	-		
			益詮電子公司	1	租金收入	600	註二	-		
			ETREND	2	資訊服務費	3,148	註二	-		
			益詮電子公司	1	其他應收款	52	註四	-		
			英屬維京群島商偉詮國際公司	1	應收帳款	135,241	註七	4%		
			益詮電子公司	1	應收票據	120	註四	-		
			益詮電子公司	1	應付票據	1,788	註四	-		
			益詮電子公司	1	應付帳款	1,006	註四	-		
			英屬維京群島商偉詮國際公司	1	代收款	4	註二	-		

九十五年度

編號	交易人	名稱	交易對象	往來對象與交易人之關係(註六)	交易		往來		情形	
					科目	金額	科目	金額	佔合併總營業收入或總資產之比率	
	偉詮公司		益詮電子公司	1	營業收入淨額	\$ 649	註一	-		
			益詮電子公司	1	其他收入	6,622	註二	-		
			益詮電子公司	1	應收票據	100	註四	-		
			益詮電子公司	1	銷貨成本	14,277	註一	1%		
			益詮電子公司	1	應收帳款	57	註四	-		
			益詮電子公司	1	其他應收款	52	註二	-		
			益詮電子公司	1	應付帳款	2,275	註五	-		
			益詮電子公司	1	應付票據	5,291	註四	-		
			普矽電子公司	1	營業收入淨額	9,927	註一	-		
			普矽電子公司	1	銷貨成本	2	註一	-		
			普矽電子公司	1	利息收入	1,661	註三	-		

(接次頁)



(承前頁)

編號	交易人稱	交易往來對象	與交易人之關係 (註六)	交易科目	往來		情形
					金額	條件	
		普矽電子公司 偉詮國際公司	1 1	其他收入 應付費用及其他流動 負債	\$ 164 64	註二 註二	佔合併總營業收入 或總資產之比率 - -
		偉詮國際公司 盈詮投資公司	1 1	應收帳款 遞延貸項—聯屬公司 間利益	97,476 519	註四 註二	3%
		ETREND	2	資訊服務費	3,105	註二	-

註一：係按一般交易條件及價格辦理。

註二：係依雙方議定之條件為之，並無其他適當交易對象可資比較。

註三：本公司貸予普矽電子公司之資金，係依年利率 3.45% 收取利息收入。

註四：主要係月結 30 天收 (付) 款。

註五：主要係月結 60 天收 (付) 款。

註六：1 係代表母公司對子公司之交易，2 係代表子公司間之交易。

註七：主要係月結 150 天收款。

六、公司及其關係企業最近年度及截至年報刊印日止，發生財務週轉困難之情事：無

## 柒、財務狀況及經營結果之檢討分析與風險事項

一、財務狀況：最近兩年度資產、負債及股東權益發生重大變動之主要原因及其影響，若影響重大者應說明未來因應計畫。

單位：新台幣仟元

項目 \ 年度	96 年度	95 年度	差異	
			金額	%
資產總額	3,470,812	3,129,089	341,723	11
負債總額	540,089	648,449	(108,360)	(17)
股東權益總額	2,930,723	2,480,640	450,083	18
最近兩年度資產、負債及股東權益發生變動之主要原因及影響說明：				
1. 資產增加，主要係營運規模擴充及獲利增加。				
2. 負債減少，主要係九十六年應付票據減少。				
3. 股東權益增加，主要係九十六年度獲利增加及庫藏股票轉讓予員工所致。				

二、經營結果：最近二年度營業收入、營業純益及稅前純益重大變動之主要原因及預期銷售數量與其依據，對公司未來財務業務之可能影響及因應計畫。

單位：新台幣仟元

項目 \ 年度	96 年度	95 年度	增(減)變動金額	變動比例(%)
營業收入淨額	2,431,486	1,247,018	1,184,468	95
營業利益	214,596	71,477	143,119	200
稅前純益	387,848	138,771	249,077	179
一、營業收入、營業純益及稅前純益變動原因說明：				
1. 營業收入增加：主要係本公司新產品及代理產品營業收入都增加所致。				
2. 營業利益增加，主要因營業收入增加致營業毛利增加所致。				
3. 稅前純益增加，主要係營業利益及 96 年度因股市回溫，處分短期投資使營業外收入增加所致。				
二、預期銷售數量及其依據，對公司未來財務業務之可能影響及因應計畫：				
本公司預期的銷售量係以過去一年已研發完成之產品及代理產品，在配合產業市場的預估量及客戶預期的出貨量來評估，對本公司未來的財務業務應可穩健的發展。				

三、現金流量：最近年度現金流量變動之分析說明、流動性不足之改善計畫及未來一年現金流動性分析。

單位：新台幣仟元

期初現金 餘額(1)	全年來自營 業活動淨現 金流量(2)	全年現金 流出量(3)	現金剩餘 (不足)數額 (1)+(2)-(3)	現金不足額之補救措施	
				投資計畫	理財計畫
479,007	144,776	347,958	275,825	-	-

96 年度現金流量變動之分析說明：

(1)營業活動之淨現金流入，主要係九十六年純益增加所致。

(2)投資活動之淨現金流出，主要係增加投資備供出售金融資產。

(3)融資活動之淨現金流入，主要係庫藏股票轉讓予員工所致。

未來一年現金流量

單位：新台幣仟元

期初現金 餘額(1)	全年來自營 業活動淨現 金流量(2)	全年現金 流出量(3)	現金剩餘 (不足)數額 (1)+(2)-(3)	現金不足額之補救措施	
				投資計畫	理財計畫
275,825	352,863	130,000	498,688	-	-

一、97 年度現金流量變動情形分析：

(1)營業活動之淨現金流入增加，主要預計九十七年度獲利增加所致。

(2)投資活動淨現金流出增加，主要預計九十七年購買固定資產所致。

(3)融資活動之淨現金流入增加，主要為支付九十六年盈餘分配案之現金紅利、員工紅利及董監事酬勞 31,483 仟元所致。

二、預計現金不足額之補救措施及流動性分析：無。

四、最近年度重大資本支出對財務業務之影響：

本公司 97 年度重大資本支出為生產研發設備及軟體的投資，以自有資金購入，金額為 15,019 仟元，主要係配合公司未來的業務拓展，對財務影響不大。

五、最近年度轉投資政策、其獲利或虧損之主要原因、改善計畫及未來一年投資計畫：

最近年度無重大投資，97 年起會陸續執行經股東會通過及投審會核准下在大陸投資案美金 60 萬元。

六、最近年度及截至年報刊印日止，風險事項評估：

1.利率、匯率變動、通貨膨脹情形對公司損益之影響及未來因應措施：

(1)利息收支及匯兌損益對公司損益之影響

項目\年度	96 年度(仟元)
利息收入	5,272
兌換淨益	629

97 年第一季因台幣大幅升值 2 元，使公司產生匯損 27,323 仟元，但因有轉投資利益，故仍有營業外收入 818 仟元。

(2)通貨膨脹對本公司損益並無重大影響。

(3)對利率、匯率變動之因應措施：

A.本公司產品銷售部份以美金計價，而原料進價亦部份以美金計價，因此可降低匯率變動對獲利之影響。

B.隨時注意利率、匯率變動資訊，以適時採取適當之因應措施。

2.從事高風險、高槓桿投資、資金貸與他人、背書保證及衍生性商品交易之政策、獲利或虧損之主要原因及未來因應措施：

本公司 96 年度及截至年報刊印日無從事高風險、高槓桿投資、衍生性商品交易及對外背書保證亦無資金貸與他人。

3.未來研發計畫及預計投入之研發費用：

九十七年度研發計畫主要為：

(1)視訊 IC：平面數位電視之 MCU 新產品、安全監視系統之影像控制晶片新產品、汽車顯視影像控制晶片新產品。

(2)類比 IC：

\* 用於照明及平面顯示器背光模組之白光 LED 驅動控制 IC。

\* 用於數位相機、玩具等領域之各類馬達驅動 IC。

(3)消費性 IC：

\* 用於居家醫療保健器材之 MCU 新產品。

\* 用於遊戲產業之 MCU 新產品。

\* 用於觸控面板之控制 IC 新產品。

(4)其他：

\* 用於無線 (RF 2.4GHz) 產業之新產品。

未來公司仍會因持續開發新產品而投入研發費用，預估投入金額為 150,000 仟元。

4.國內外重要政策及法律變動對公司財務業務之影響及因應措施：

公司經營團隊對於目前已知之國內外重要政策及法律變動均已採取適當的因應措施，對公司財務業務並無重大影響。

5.科技改變及產業變化對公司財務業務之影響及因應措施：

科技改變，使產業競爭加遽，本公司除了加速開發產品線之外，更提昇高階製程，以

因應市場需求。

6.企業形象改變對企業危機管理之影響及因應措施：

本公司一向重視企業形象，並以穩健經營著稱，截至目前並無改變企業形象之情事發生。

7.進行併購之預期效益、可能風險及因應措施：

公司截至目前尚無併購計畫。

8.擴充廠房之預期效益、可能風險及因應措施：

97年度公司預計擴充廠房，以增加研發人才來增進營運規模。

9.進貨或銷貨集中所面臨之風險及因應措施：

(1)本公司進貨集中在台積電及超豐電子及日本羅沐，主要考量產出良率、交期、價格等因素，並保持長期良好之關係，故對公司短、中期而言風險不大。長期而言，國內外已有多家專業晶圓及封裝廠，對本公司進貨來源應無問題。

(2)近二年度本公司單一客戶佔公司營收比例皆在15%以內，客戶結構相當穩定與健康，且分散在視訊及類比、消費性產業的客戶，故所面臨銷貨集中的風險低。

10、董事、監察人或持股超過百分之十之大股東，股權之大量移轉或更換對公司之影響、風險及因應措施：

本公司董事、監察人或持股超過百分之十之大股東，並無股權之大量移轉或更換之情形發生。

11、經營權之改變對公司之影響、風險及因應措施：

公司經營權並無改變。

12、訴訟或非訟事件：

公司及公司董事、監察人、總經理、實質負責人、持股比例超過百分之十之大股東及從屬公司截至目前未有重大訴訟、非訟或行政爭訟事件。

13、其他重要風險及因應措施：無。

七、其他重要事項：無

## 捌、特別記載事項

### 一、關係企業相關資料

#### (一)關係企業合併營業報告書

##### 1.關係企業組織圖

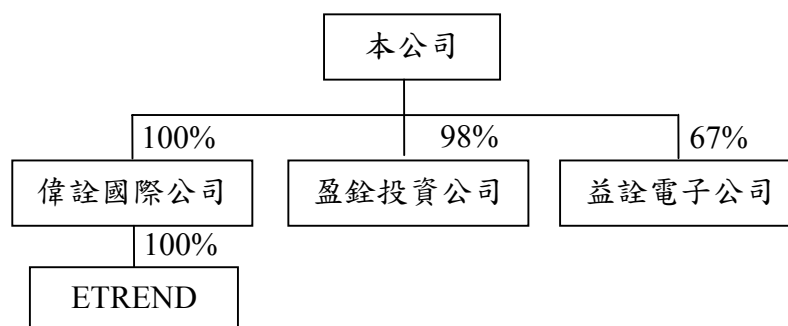

##### 2.關係企業基本資料

單位：新台幣仟元

企業名稱	設立日期	地址	實收資本額	主要營業或生產項目
益詮電子股份有限公司	86.11.05	高雄市前金區中正四路211號22樓之5	100,000	研究、開發、設計、製造、銷售下列產品： (一)數位信號處理器積體電路 (二)數位式積體電路 (三)類比式積體電路 (四)混合式積體電路 (五)兼營與前述產品相關之進出口貿易業務
英屬維京群島商偉詮國際(股)公司	86.04.10	Citco Building, P.O. Box 6662, Road Town, Tonlola, British	265,000	投資
盈銓投資(股)公司	86.05.01	台中市南區忠明南路758號33樓	212,598	投資
ETREND TECHNOLOGY, INC.	84.12.26	3015 Copper Road Santa Clara, CA95051 USA	70,037	業務推廣

3.推定為有控制與從屬關係者其相同股東資料：無。

4.關係企業經營業務所涵蓋之行業：

行業別	關係企業名稱	企業經營業務之關聯及其往來分工情形
投資業	英屬維京群島商偉詮國際(股)公司	-
	盈銓投資股份有限公司	-
電子業	ETREND TECHNOLOGY, INC.	為偉詮從事業務推廣
	益詮電子股份有限公司	與偉詮電子作技術及生產合作

5.關係企業董事、監察人及總經理

企業名稱	職稱	姓名或代表人	持有股份	
			股數(仟股)	持股比例
益詮電子股份有限公司	董事長	偉詮電子股份有限公司 (代表人：林錫銘)	6,739	67.4%
	董事 兼總經理	偉詮電子股份有限公司 (代表人：蔡東芳)	6,739	67.4%
	董事	偉詮電子股份有限公司 (代表人：洪乃全)	6,739	67.4%
	董事	偉詮電子股份有限公司 (代表人：江弘志)	6,739	67.4%
	董事	黃舜澤	197	2%
	監察人	郭幸容	8	0.08%
	監察人	偉詮電子股份有限公司 (代表人：彭國政)	6,739	67.4%
盈銓投資股份有限公司	董事長	蔡焜燦	85	0.4%
	董事 兼總經理	偉詮電子股份有限公司 (代表人：林錫琨)	20,745	97.5%
	董事	偉詮電子股份有限公司 (代表人：郭幸容)	20,745	97.5%
	監察人	林錫銘	171	0.8%
英屬維京群島商偉詮國際(股)公司	董事	偉詮電子股份有限公司 (代表人：林錫銘)	8,164	100%
ETREND TECHNOLOGY, INC.	Director & President	英屬維京群島商偉詮國際(股)公司(代表人：林錫銘)	22,000	100%
	Director	英屬維京群島商偉詮國際(股)公司(代表人：謝新銘)	22,000	100%



## 6.關係企業營運概況

單位：新台幣仟元

企業名稱	資本額	資產總額	負債總額	淨 值	營業收入	營業損益	本期損益 (稅後)	每股盈餘 (元) (稅後)
益詮電子(股)公司	100,000	70,192	7,000	63,192	28,457	(23,979)	(13,812)	(1.38)
英屬維京群島商偉 詮國際(股)公司	265,000	355,665	136,081	219,584	359,096	3,215	3,215	0.39
盈銓投資(股)公司	212,598	235,993	16,619	219,374	382,011	4,007	4,007	0.19
ETREND TECHNOLOGY, INC.	70,037	39,967	388	39,579	3,153	(1,502)	3,015	0.14

### (二)關係企業合併財務報表

1、關係企業合併財務報表：本公司民國九十六年度(自九十六年一月一日至十二月三十一日止)依「關係企業合併營業報告書關係企業合併財務報表及關係報告書編製準則」應納入編製關係企業合併財務報表之公司與依財務會計準則公報第七號應納入編製母子公司合併財務報表之公司均相同，且關係企業合併財務報表所應揭露相關資訊於前揭母子公司合併財務報表中均已揭露，爰不再另行編製關係企業合併財務報表。

2、請參閱前『財務概況』之第五項 96 年度會計師查核簽證之母子公司合併財務報表。

### (三)關係報告書：無。

二、最近年度及截至年報刊印日止私募有價證券辦理情形：無。

三、最近年度及截至年報刊印日止子公司持有或處分本公司股票情形：無。

四、其他必要補充說明事項：無。

玖、最近年度及截至年報刊印日止，發生證券交易法第三十六條第二項第二款所定，對股東權益或證券價格有重大影響之事項：無。

偉詮電子股份有限公司



董事長：林錫銘



刊印日期：97年5月13日