

股票代碼：2436

 **Weltrend 2006**

---

# 95 年 年報

偉詮電子股份有限公司

**Weltrend Semiconductor, Inc.**

中華民國 96 年 5 月 15 日刊印

查詢年報網址：<http://newmops.tse.com.tw>

一、本公司發言人：

姓名：郭幸容

職稱：財務部 協理

電話：(03)5780241

E-mail：cindy@weltrend.com.tw

本公司代理發言人：

姓名：蔡東芳

職稱：總經理

電話：(03)5780241

E-mail：jeff@weltrend.com.tw

二、公司地址：

總公司：新竹科學工業園區工業東九路 24 號 2 樓

電話：(03)5780241

高雄分公司：高雄市前金區中正四路 211 號 22 樓之 6

電話：(07)9718868

三、辦理股票過戶機構：

名稱：中國信託商業銀行 代理部

地址：台北市重慶南路一段 83 號 5 樓

電話：(02)23613033

網址：www.chinatrust.com.tw

四、最近年度財務報告簽證會計師：

事務所名稱：勤業眾信會計師事務所

會計師姓名：黃鴻文先生、黃樹傑先生

地址：新竹科學工業園區展業一路 2 號 6 樓

電話：(03)5780899

網址：www.deloitte.com.tw

五、公司網址：www.weltrend.com.tw

# 目 錄

壹、致股東報告書.....	1
貳、公司簡介.....	3
參、公司治理報告.....	7
一、組織系統.....	7
二、董事、監察人、總經理、副總經理、協理、各部門及分支機構主管資料.....	8
三、公司治理運作情形.....	15
四、會計師公費資訊.....	18
五、更換會計師資訊.....	18
六、公司之董事長、總經理、負責財務或會計事務之經理人，最近一年內曾任職於簽證會計師所屬事務所或其關係企業者.....	19
七、董事、監察人、經理人及持股比例超過百分之十之股東股權移轉及股權質押變動情形.....	20
八、持股比例占前十大股東間互為財務會計準則公報第六號關係人關係之資訊.....	21
九、公司、公司之董事、監察人、經理人及公司直接或間接控制之事業對同一轉投資事業之持股數，並合併計算綜合持股比例.....	21
肆、募資情形.....	23
一、公司資本及股份.....	23
二、公司債辦理情形.....	28
三、特別股辦理情形.....	28
四、海外存託憑證辦理情形.....	28
五、員工認股權憑證辦理情形.....	28
六、併購或受讓其他公司股份發行新股辦理情形.....	28
七、資金運用計畫執行情形.....	28
伍、營運概況.....	29
一、業務內容.....	29
二、市場及產銷概況.....	32
三、從業員工.....	35
四、環保支出資訊.....	36
五、勞資關係.....	36
六、重要契約.....	36
陸、財務概況.....	37
一、最近五年度簡明財務報表.....	37
二、最近五年度財務分析.....	39
三、最近年度財務報告之監察人審查報告.....	41
四、最近年度財務報表.....	42
五、最近年度經會計師查核簽證之母子公司合併財務報表.....	79
六、公司及其關係企業發生財務週轉困難之情事.....	117
柒、財務狀況及經營結果之檢討分析與風險管理.....	118
一、財務狀況比較分析.....	118
二、經營結果比較分析.....	118
三、現金流量分析.....	119
四、九十五年度重大資本支出對財務業務之影響.....	119
五、九十五年度轉投資政策、其獲利或虧損之主要原因、改善計畫及未來一年投資計畫.....	119
六、九十五年度及截至年報刊印日止風險事項分析及評估.....	120
七、其他重要事項.....	121
捌、特別記載事項.....	122
一、關係企業相關資料.....	122
二、私募有價證券辦理情形.....	124
三、子公司持有或處分本公司股票情形.....	124

四、其他必要補充說明事項.....	124
玖、證券交易法第三十六條第二項第二款，對股東權益或證券價格有重大影響之事項.....	124

## 壹、致股東報告書

### 一、95 年度營業結果

單位：新台幣佰萬元

	95 年度	94 年度	成長率
營業收入	1,247	1,082	+15%
營業利益	72	65	+11%
業外利益	67	10	+570%
稅前利益	139	75	+85%
稅後淨利	134	75	+79%

95 年度的營業狀況，原本並不理想，幸賴 10 月 20 日之後計入合併後的普矽電子(現為偉詮高雄分公司)之業績才得以好轉，再加上獲利不錯的轉投資收益，使得去年的獲利較前年有大幅度的成長。

95 年度的研發費用 1.67 億元，比 94 年度的 2 億元少，並不是研發活動不積極，而是三年前購入的一些技術費用攤提已近尾聲。去年公司仍積極投入用於 LCD TV 的 MCU、中小尺寸 LCD TV 的 SOC、USB 鍵盤控制 IC 以及各種電源控制 IC 等等。

### 二、本年度營業計畫概要

#### \*經營方針

96 年度仍將以 USB & Consumer、Display、Power 三大產品方向為主軸，再加上高雄分公司(原普矽電子)的代理業務，尋求公司之穩健成長。

#### \*預期銷售數量及其依據及重要之產銷政策

96 年度由於高雄分公司之加入以及三大產品線預期成長，全年度業績有機會成倍數成長。

### 三、未來公司發展策略

由於客戶之生產重心已移往中國大陸，為配合客戶之需求，公司有必要於中國大陸成立銷售服務據點，以鞏固客戶關係。此外，子公司益詮電子最有業績爆發力的小型記憶卡控制 IC (SD Card Controller) 開發即將完成，後續的量產、推廣以及營運資金如果有母公司之搭配，將可迅速發揮

綜效，創造雙贏效果。因此將爭取股東支持，朝著合併之方向努力，創造雙方股東最大利益。

#### 四、外部環境影響分析

IC 設計公司由於進入障礙較低，因此這些年來加入者眾多，但是成功卻未必容易。因此雖然競爭者眾，但最大敵人其實還是在我們自己，也就是我們能否準時將對的產品成功開發出來。偉詮是老牌 IC 設計公司，基礎架構及財務都很穩健，過去二三年表現雖不如理想，但正努力改進中，相信定能不負股東期待。

這幾年來政府為了防弊，相關法規愈訂愈多，愈來愈繁瑣嚴格，使經營者和會計師增加很多不必要的負擔，而是否確實達到防弊效果，或是僅讓老實者增加困擾以及減少經營彈性，實在值得檢討。不過，不論如何，我們都會善盡經營者責任，逆來順受為創造股東最大利益而努力。

感謝各位股東的支持，

祝 投資愉快！

董事長 林錫銘



總經理 蔡東芳



## 貳、公司簡介

(一)設立日期：民國七十八年七月五日

(二)股本：貳拾壹億柒仟萬元(至年報刊印日止)

(三)公司沿革：

日期	記 事
78年 7月 5日	經濟部核發科區第 105 號公司執照。
9月 23日	科學園區核發(78)園經字第 11124 號事業登記證。
11月 23日	第一顆客戶委託 IC 生產完成，且一次成功。
79年 6月 1日	科學園區工業東九路 24 號 2 樓新廠房啟用典禮。
80年 2月 7日	“可程式化電子變色燈”技術榮獲第一個專利。
11月 1日	與電子所合作開發完成國內第一顆快閃式類比數位轉換 IC。 (Flash ADC, 8-bit 20MHZ)
81年 3月 2日	“電阻分壓診測鎳鎘電池充電”技術榮獲第二個專利。
7月 30日	本公司“用於可充電電池之充電控制 IC”榮獲科學園區創新技術研發計畫獎助。
12月 31日	年營業額突破億元大關，並首度出現盈餘。
82年 10月 5日	參加台北國際電子展，並發表 WT8013(國內首顆 Desktop Scanner Controller ASSP)及 WT8045(世界首顆符合 VESA DPMS 標準之綠色顯示器專用之同步視訊判別器)
84年 4月 24日	“電源管理積體電路”榮獲新型專利。
6月 22日	盈餘轉增資伍仟陸佰捌拾萬元，增資後股本為壹億柒仟陸佰捌拾萬元整。
9月 7日	榮獲第四屆國家磐石獎。
12月 15日	榮獲新竹科學園區(創設滿五年廠商)，營收成長率第一名。
12月 26日	關係企業 ETREND TECHNOLOGY, INC.
12月 31日	年度營業額達伍億元，成長 51%。
85年 6月 11日	“監視器識別訊息控制裝置”榮獲新型專利。
7月 10日	“監視器識別訊息控制裝置”榮獲日本新型專利。
9月 10日	“Integrated Circuit for Economizing Power Consumption”榮獲美國新型專利。
11月 6日	“監視器識別訊息控制裝置”榮獲新型專利。
12月 12日	證管會核准公司股票上櫃。
86年 1月 9日	股票正式於 OTC 掛牌。
1月 15日	“CMOS 振盪器”榮獲新型專利。
4月 10日	關係企業英屬維京群島商偉詮國際股份有限公司成立。
5月 1日	關係企業盈銓投資股份有限公司成立
6月 25日	現金增資壹億元及盈餘轉增資玖仟捌佰萬元，增資後股本為伍億元。

9月18日	關係企業普矽電子股份有限公司成立。
11月5日	關係企業益詮電子股份有限公司成立。
87年4月29日	選舉第四屆董監事。
6月19日	“飛梭控制信號產生裝置”榮獲新型專利。
9月25日	“飛梭控制信號產生裝置”榮獲韓國新型專利。
88年4月3日	產品“WT62P1—具USB功能可重覆燒錄的監視器控制IC”榮獲經濟部中小企業創新研究獎。
5月18日	購入台灣吉悌電信USB IC產品線，並接納其研發團隊。
5月31日	於台北縣中和市購置台北辦事處辦公室。
7月30日	取得ISO9001認證。
9月15日	台北辦事處遷入中和新辦公室。
9月17日	“具有多個廠家產品識別碼腳位之通用萬用序列匯流排之控制器”榮獲新型專利。
11月30日	單月營業額突破壹億元。
89年2月24日	“可架構式液晶顯示器(LCD)控制器/驅動器”榮獲發明專利。
3月29日	董事會通過併購勁傑科技公司。
5月25日	榮獲天下雜誌評定為1999年全國最會賺錢公司之第十名。
7月29日	“先儲存資料碼再啟動處理器之呼叫器”榮獲發明專利。
8月3日	盈餘轉增資貳億玖仟柒佰萬元，增資後股本為壹拾壹億柒仟柒佰萬元。
8月31日	合併勁傑科技發行新股參仟肆佰萬元，合併後股本為壹拾貳億壹仟壹佰萬元。
9月11日	股票由上櫃轉上市。
9月18日	“數位濾波系統”榮獲中國大陸發明專利。
9月23日	“數位濾波系統”榮獲發明專利。
10月2日	“可適應性調整閾限值之比較裝置”榮獲新型專利。
11月2日	“單幕式唯讀記憶體之解碼器區改良線路”榮獲新型專利。
11月22日	本公司林總經理及財務部郭協理分別榮獲中華民國中小企業專業經理人菁英獎(總經理獎及財務經理獎)。
90年2月1日	“用來控制顯示器水平影像信號之解析度的取樣信號產生器”榮獲發明專利。
2月20日	“A controller with a vendor/product identification pin for a universal serial bus by various manufacturers”榮獲美國發明專利。
5月1日	榮獲天下雜誌評定為2000年全國最會賺錢公司之第三名。
5月25日	選舉第五屆董監事。林錫銘先生獲選為董事長，蔡焜燦先生獲聘為名譽董事長。
7月18日	“具有多個廠家產品識別碼腳位之通用萬用序列匯流排之控制器”榮獲中國大陸新型專利。
9月28日	“具心跳偵測線路之控制器”榮獲新型專利。



91年1月16日	“顯示來電頻繁程度的方法” 榮獲發明專利。
2月26日	“透過聲音界面下載資料的方法” 榮獲發明專利。
5月1日	榮獲天下雜誌評定為2001年全國最會賺錢公司之第十六名。
5月21日	“電源保護電路” 榮獲新型專利。
7月31日	“電源偵測裝置” 榮獲新型專利。
10月11日	“網站下載過程中個人化放置廣告的方法” 榮獲發明專利。
92年1月1日	“檢測電源供應器輸出至系統負載所消耗之總功率之方法及其電路” 榮獲發明專利。
5月1日	榮獲財訊月刊評定為全國百大最佳投資標的之第十九名。
8月21日	“辨識來電者的方法及裝置” 榮獲發明專利。
9月11日	“共享式前端視訊圖形信號解碼單元” 榮獲新型專利。
11月21日	“使用適應垂直同步及交互顯示做影像解析度調整的裝置及方法” 榮獲發明專利。
	“考慮LCD面板RGB三原色幾何位置(Geometry)的按比例縮放方法” 榮獲發明專利。
	“螢幕單色系獨立調整的方法” 榮獲發明專利。
12月1日	“影像解交錯系統資料存放位置” 榮獲發明專利。
93年1月20日	本公司榮獲台灣產業科技推動協會主辦之第二屆金根獎。
2月17日	本公司於南京舉行的ASID'04 (Asian Symposium on Information Display)發表兩篇有關液晶電視(LCD TV)影像處理的論文。
3月11日	“藉由改變縮放核心濾波器係數而調整影像顯示特性的方法” 榮獲發明專利。
4月21日	“影像顏色系統判斷方法” 榮獲發明專利。
5月21日	“使用擴展視窗搜尋(EXPANDING WINDOW SEARCH)以去除影像解交錯之斜角鉅齒的方法” 榮獲發明專利。
6月11日	“具有邊緣強化的解交錯方法” 榮獲發明專利。
6月15日	選舉第六屆董監事
6月21日	“強韌層次式之3:2下拉影片來源模式偵測的方法” 榮獲發明專利。
9月1日	“以智慧型網路為基礎之平面顯示器之快速迦瑪修正方法” 榮獲發明專利。
	“考慮邊界的改良式影像單色系獨立調整方法” 榮獲發明專利。
	“數字鎖定(Num Lock)模式切換的方法” 榮獲發明專利。
	“解交織掃描處理中使用單一圖框資料處理方法” 榮獲發明專利。
	“以區域方式偵測的對比強化(Contrast Enhancement)方法” 榮獲發明專利。
	“可感壓之互動式玩具及結合虛擬與實境之玩具系統” 榮獲發明專利。
9月11日	“使用時間迴歸(Time-Recursive)架構的解交錯方法” 榮獲發明專利。
11月21日	“利用時間域與空間域伸縮法則進行影像解交錯處理之動靜態影像分離方法” 榮獲發明專利。

12月1日	“解交織掃描處理中遞迴時框資料處理裝置” 榮獲發明專利。
12月21日	“整合型可攜式記憶裝置” 榮獲發明專利。
94年4月21日	“具橋接(Bridge)功能之可攜式儲蓄裝置” 榮獲發明專利。
5月21日	“有機發光二極體點矩陣之驅動方法及其裝置” 榮獲發明專利。
	“具有線上電路模擬功能之系統單晶片” 榮獲發明專利。
8月21日	“以智慧型網路為基礎之適應影像解交錯系統” 榮獲發明專利。
9月21日	“利用電源電路進行聲音放大的裝置” 榮獲發明專利。
	“2:2 下拉式 (2:2 Pull-down) 視訊來源偵測的方法” 榮獲發明專利。
	“動態時間遞迴之雜訊消除方法” 榮獲發明專利。
	“解交錯式影像之動態平滑化處理的方法” 榮獲發明專利。
12月27日	“The Keyboard with detection function for pressing pressure” 榮獲美國發明專利。
95年3月1日	“共用記憶體整合解交錯器及雜訊消除的影像處理裝置” 榮獲發明專利。
4月18日	“Method for switching num lock mode” 榮獲美國發明專利。
5月21日	“根據亮度設色差區域並據以調整影像的色差之方法” 榮獲發明專利。
6月1日	“動態設定 12C 匯流排裝置位址的方法” 榮獲發明專利。
	“可感測按鍵下按壓力之電腦鍵盤” 榮獲發明專利。
8月14日	“為了健全公司治理運作，設公司執行長由林錫銘董事長兼任，總經理由蔡東芳副總經理升任。
8月21日	“以智慧型網路做移動因子預估之適應影像交錯系統” 榮獲發明專利。
	“邊緣偵測演算法之週邊硬體實現架構及其驗證方法” 榮獲發明專利。
10月20日	合併普矽電子股份有限公司，並成立本公司高雄分公司。
96年1月1日	“利用分區來調整單一色系之色調或飽和度之影像處理方法” 榮獲發明專利
2月1日	“使用滑動視窗方式的對比強化方法” 榮獲發明專利。
2月11日	“可使影像像素的調整受限於最大色差向量之方法” 榮獲發明專利。

## 參、公司治理報告

### 一、組織系統

#### (一)組織結構

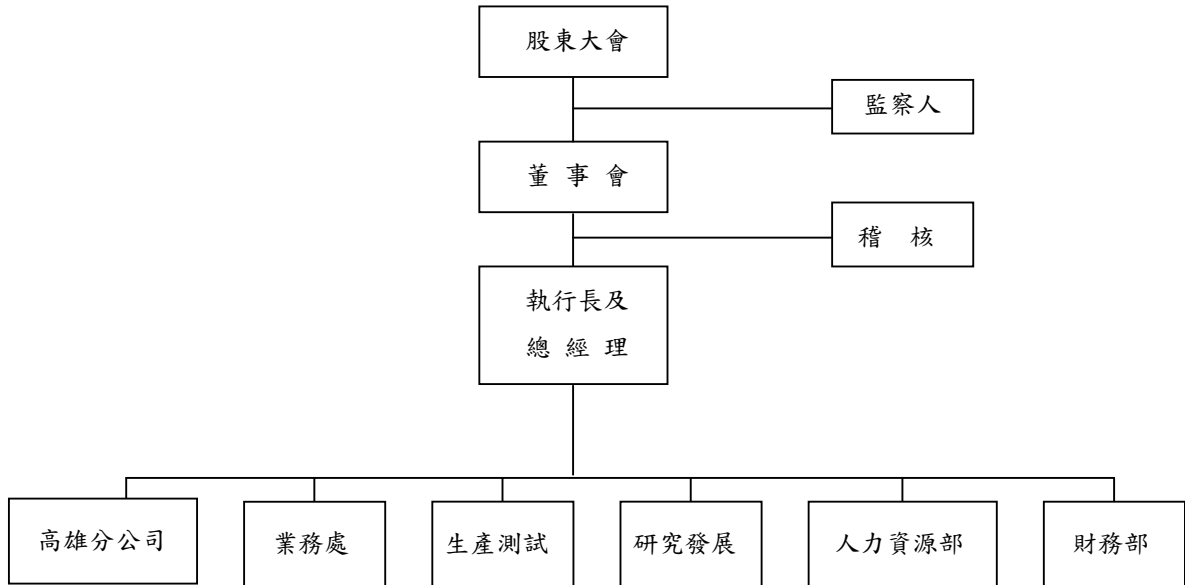

#### (二)各主要部門所營業務

部 門	職 掌
人力資源部	綜理公司人力發展、一般行政、採購及其它有關總務事項之辦理。
財務部	綜理公司理財、資金調配、投資管理、預算分析及報告、會計、出納、成本、股務等事宜。
業務處	負責全公司之產銷協調、控管、出貨、全球市場推廣以及公司營運統計及簡介製作。
研究發展	研究開發本公司之產品及技術推廣
生產測試	產品之生產管理、晶圓測試、成品測試、製造過程之品質篩檢及其他有關製造事項之辦理。
高雄分公司	負責代理產品之推廣銷售

二、董事、監察人、總經理、副總經理、協理、各部門及分支機構主管資料

(一)董事及監察人資料

96年4月17日

職稱	姓名	選(就)任日期	選(就)任日期	初次選任日期	選任時持有股份		現在持有股數		配偶、未成年子女現在持有股份		利用他人名義持有股份		主要經(學)歷	目前兼任本公司及其他公司之職務	具配偶或二親等以內關係之其他主管、董事或監察人		
					股數	持股比例	股數	持股比例	股數	持股比例	股數	持股比例			職稱	姓名	關係
董事長	林錫銘	93.6.15	3年	78.6.16	5,997,687	2.77%	7,439,321	3.43%	1,518,237	0.70%	-	-	台灣大學商研所 交大電物系 工研院電子所企劃組組長	偉詮電子公司執行長 益詮電子公司董事長 盈詮投資公司監察人	監察人	林錫現	兄弟
董事	福豐投資公司代表人：廖伯照	93.6.15	3年	81.6.13	7,794,437	3.60%	8,286,265	3.82%	-	-	-	-	美國舊金山大學企管碩士 美國雷色王耳理工學院電機工程碩士	福豐投資公司董事長 福華飯店董事 中國電器公司董事長	-	-	-
董事	梁耕三	93.6.15	3年	93.6.15	6,440	0.00%	26,161	0.01%	-	-	-	-	美國史丹福大學應用物理碩士 美國史丹福大學應用物理博士	財團法人國家同步輻射研究中心主任	-	-	-
董事	黃竣雅	93.6.15	3年	87.4.29	2,625,138	1.21%	2,631,522	1.21%	-	-	-	-	工業技術學院電子系 工研院電子所、美商HP	偉詮電子公司副總經理	-	-	-
董事	蔡東芳	93.6.15	3年	90.5.25	1,502,502	0.69%	1,611,309	0.74%	-	-	-	-	交大EMBA碩士 交大運輸工程與管理系 工研院電子所	偉詮電子公司總經理 益詮電子公司總經理	-	-	-
董事	劉建成	93.6.15	3年	90.5.25	1,959,293	0.91%	2,437,662	1.12%	-	-	-	-	交大電信工程系 工研院電子所	偉詮電子公司副總經理	-	-	-
董事	李元宏	93.6.15	3年	93.6.15	1,713,089	0.79%	1,816,184	0.84%	-	-	-	-	大同工學院 大同公司服務19年	偉詮電子公司副總經理	-	-	-
監察人	周宜國	93.6.15	3年	78.6.16	2,832,220	1.31%	3,010,933	1.39%	-	-	-	-	中興大學企管系 偉電科技公司董事長	偉電科技公司董事長	-	-	-
監察人	林錫現	93.6.15	3年	84.6.7	893,939	0.41%	990,346	0.46%	71,137	0.03%	-	-	逢甲大學經濟系 大同公司生管與物管組長	盈詮投資公司董事及總經理	董事	林錫銘	兄弟
監察人	蔡裕墩	93.6.15	3年	90.5.25	992,158	0.46%	1,038,763	0.48%	-	-	-	-	東吳大學會計系 和群開發公司董事長特助	-	-	-	-

法人股東之主要股東

96年5月15日

法人股東名稱	法人股東之主要股東	
	股東名稱	持股比例
福豐投資股份有限公司	廖伯熙	18.2%
	郭玉惠	13.6%
	廖呂琛慧	13.6%
	廖淳容	13.6%
	廖郁芬	13.6%
	廖有土	8.3%
	廖瑞琪	8.3%
	廖瑞遠	7.6%
	紀淑勤	3.2%

董事及監察人資料(二)

姓名	條件	是否具有五年以上工作經驗 及下列專業資格			符合獨立性情形(註)										兼任其他 公開發行 公司獨立 董事家數
		商務、法 務、財務、 會計或公司 業務所須相 關科系之公 私立大專院 校講師以上	法官、檢察官、 律師、會計師或 其他與公司業 務所需之國家 考試及格領有 證書之專門職 業及技術人員	商務、法務 、財務、會 計或公司業 務所須之工 作經驗	1	2	3	4	5	6	7	8	9	10	
林錫銘			✓						✓	✓	✓		✓	✓	-
福豐投資公司 代表人：廖伯熙			✓	✓		✓	✓		✓	✓	✓	✓	✓	✓	-
梁耕三	✓		✓	✓	✓	✓	✓	✓	✓	✓	✓	✓	✓	✓	-
蔡東芳			✓				✓	✓	✓	✓	✓	✓	✓	✓	-
李元宏			✓				✓	✓	✓	✓	✓	✓	✓	✓	-
劉建成			✓				✓	✓	✓	✓	✓	✓	✓	✓	-
黃竣稚			✓				✓	✓	✓	✓	✓	✓	✓	✓	-
周宜國			✓	✓			✓	✓	✓	✓	✓	✓	✓	✓	-
林錫琨			✓			✓		✓	✓	✓		✓	✓	✓	-
蔡裕墩			✓	✓		✓	✓	✓	✓	✓	✓	✓	✓	✓	-

註：各董事、監察人於選任前二年及任職期間符合下述各條件者，請於各條件代號下方空格中打“✓”。

- (1)非為公司或其關係企業之受僱人。
- (2)非公司或其關係企業之董事、監察人(但如為公司或其母公司、公司直接或間接持有表決權之股份超過百分之五十之子公司之獨立董事者，不在此限)。
- (3)非本人及其配偶、未成年子女或以他人名義持有公司已發行股份總額百分之一以上或持股前十名之自然人股東。
- (4)非前三款所列人員之配偶、二親等以內親屬或五親等以內直系血親親屬。
- (5)非直接持有公司已發行股份總額百分之五以上法人股東之董事、監察人或受僱人，或持股前五名法人股東之董事、監察人或受僱人。
- (6)非與公司有財務或業務往來之特定公司或機構之董事(理事)、監察人(監事)、經理人或持股百分之五以上股東。
- (7)非為公司或關係企業提供商務、法務、財務、會計等服務或諮詢之專業人士、獨資、合夥、公司或機構之企業主、合夥人、董事(理事)、監察人(監事)、經理人及其配偶。
- (8)未與其他董事間具有配偶或二親等以內之親屬關係。
- (9)未有公司法第30條各款情事之一。
- (10)未有公司法第27條規定以政府、法人或其代表人當選。

## (二)總經理、副總經理、協理、各部門及分支機構主管資料

96年4月17日

職稱	姓名	選(就)任日期	持有股份		配偶、未成年子女持有股份		利用他人名義持有股份		主要經(學)歷	目前兼任其他公司之職務	具配偶或二親等以內關係之經理人		
			股數	持股比例	股數	持股比例	股數	持股比例			職稱	姓名	關係
執行長	林錫銘	95.08.14	7,439,321	3.43%	1,518,237	0.7%	-	-	台大商研所、交大電物系 工研院電子所企劃組長	益詮電子公司董事長 盈詮投資公司監察人	-	-	-
總經理	蔡東芳	95.08.14	1,611,309	0.74%	-	-	-	-	交通大學EMBA碩士 工研院電子所	益詮電子公司總經理	-	-	-
執行副總經理	李元宏	94.11.08	1,816,184	0.84%	-	-	-	-	大同工學院 大同公司服務19年	-	-	-	-
研究發展副總經理	黃竣稚	86.09.01	2,631,522	1.21%	-	-	-	-	工業技術學院電子系 工研院電子所、美商HP.	-	-	-	-
研究發展副總經理	劉建成	92.03.17	2,437,662	1.12%	-	-	-	-	交大電信工程系 工研院電子所	-	-	-	-
研究發展副總經理	郭世宗	92.11.17	321,920	0.15%	122,386	0.06%	-	-	台大電機研究所 普誠科技公司資深工程師 勁傑科技公司副總經理	-	-	-	-
財務部協理	郭幸容	89.03.01	1,417,602	0.65%	-	-	-	-	逢甲大學財稅系 曾憲政會計師事務所查帳員 豐群水產公司課長	益詮電子公司監察人	-	-	-

(三)最近年度支付董事、監察人、總經理及副總經理之酬金

(1)董事之酬金

95年12月31日 單位：仟元

職稱	姓名	董事酬金				兼任員工領取相關酬金						A、B、C、D及E等五項總額占稅後純益之比例	有無領取來自子公司以外轉投資事業酬金				
		報酬(A)		盈餘分配之酬勞(B)		業務執行費用(C)		A、B及C等三項總額占稅後純益之比例		薪資、獎金及特支費等(D)				盈餘分配員工紅利(E)		員工認股權憑證得認購股數(F)	
		本公司	合併報表內所有公司	本公司	合併報表內所有公司	本公司	合併報表內所有公司	本公司	合併報表內所有公司	本公司	合併報表內所有公司			本公司	合併報表內所有公司	本公司	合併報表內所有公司
董事	林錫銘	-	-	-	-	-	-	-	-	-	-	-	-	-	-	-	-
董事	福豐投資公司 代表人：廖伯熙	-	-	-	-	-	-	-	-	-	-	-	-	-	-	-	-
獨立董事	梁耕三	-	-	840	1.86%	9,886	10,676	730 (註1)	-	730 (註1)	-	-	-	-	-	-	-
董事	蔡東芳	-	-	840	1.91%	9,886	10,676	730 (註1)	-	730 (註1)	-	-	-	-	-	-	-
董事	李元宏	-	-	840	1.86%	9,886	10,676	730 (註1)	-	730 (註1)	-	-	-	-	-	-	-
董事	劉建成	-	-	840	1.91%	9,886	10,676	730 (註1)	-	730 (註1)	-	-	-	-	-	-	-
董事	黃竣雅	-	-	840	1.86%	9,886	10,676	730 (註1)	-	730 (註1)	-	-	-	-	-	-	-

註1：本公司95年度之盈餘分配數尚未經股東會同意通過，此部份為擬分配之預計數字。

酬金級距表

給付本公司各個董事酬金級距	董事人數	
	前三項酬金總額(A+B+C)	前五項酬金總額(A+B+C+D+E)
	本公司	合併報表內所有公司
低於2,000,000元	7	2
2,000,000元(含)~5,000,000元	-	5
5,000,000元(含)~10,000,000元	-	-
10,000,000元(含)~15,000,000元	-	-
15,000,000元(含)~30,000,000元	-	-
30,000,000元(含)~50,000,000元	-	-
50,000,000元(含)~100,000,000元	-	-
100,000,000元以上	-	-
總計	7	7

## (2) 監察人之酬金

95 年 12 月 31 日 單位：仟元

職稱	姓名	監察人酬金						A、B 及 C 等三項總額占稅後純益之比例	有無領取來自子公司以外轉投資事業酬金	
		報酬(A)		盈餘分配之酬勞(B)		業務執行費用(C)				
		本公司	合併報表內所有公司	本公司	合併報表內所有公司	本公司	合併報表內所有公司			
監察人	周宜國	-	-	647 (註 1)	647 (註 1)	360	360	0.75%	0.73%	-
監察人	林錫琨	-	-	647 (註 1)	647 (註 1)	360	360	0.75%	0.73%	-
監察人	蔡裕墩	-	-	647 (註 1)	647 (註 1)	360	360	0.75%	0.73%	-

註 1：本公司 95 年度之盈餘分配數尚未經股東會同意通過，此部份為擬分配之預計數字。

## 酬金級距表

給付本公司各個監察人酬金級距	監察人人數		
	前三項酬金總額(A+B+C)		
	本公司	合併報表內所有公司	合併報表內所有公司
低於 2,000,000 元	3	-	3
2,000,000 元 (含) ~ 5,000,000 元	-	-	-
5,000,000 元 (含) ~ 10,000,000 元	-	-	-
10,000,000 元 (含) ~ 15,000,000 元	-	-	-
15,000,000 元 (含) ~ 30,000,000 元	-	-	-
30,000,000 元 (含) ~ 50,000,000 元	-	-	-
50,000,000 元 (含) ~ 100,000,000 元	-	-	-
100,000,000 元以上	-	-	-
總計	3	-	3



(3) 總經理及副總經理之酬金

95 年 12 月 31 日 單位：仟元

職稱	姓名	薪資(A)		獎金及特支費等等(B)		盈餘分配之員工紅利金額(C)				A、B及C等三項總占稅後純益之比例		取得員工認股權憑證數額		有無領取來自子公司以外轉投資事業酬金
		本公司	合併報表內所有公司	本公司	合併報表內所有公司	現金紅利金額	股票紅利金額	現金紅利金額	股票紅利金額	本公司	合併報表內所有公司	本公司	合併報表內所有公司	
執行長	林錫銘(註1)													
總經理	蔡東芳(註1)													
副總經理	李元宏													
副總經理	黃竣雅	12,244	13,034	2,093	2,093	877 (註4)	-	877 (註4)	-	11.35%	-	-	-	-
副總經理	劉建成													
副總經理	郭世宗													
副總經理	蔡裕燁(註2)													
副總經理	龔永康(註3)													

註1：林錫銘原為董事長兼總經理，於95年8月14日經董事會通過林錫銘為董事長兼執行長，總經理由蔡東芳副總經理升任。

註2：蔡裕燁於95.8.11離職。

註3：龔永康於95.9.15離職。

註4：本公司95年度之盈餘分配數尚未經股東會同意通過，此部份為擬分配之預計數字。

酬金級距表

給付本公司各個總經理及副總經理酬金級距	總經理及副總經理人數	
	本公司	合併報表內所有公司
低於2,000,000元	5	4
2,000,000元(含)~5,000,000元	3	4
5,000,000元(含)~10,000,000元	-	-
10,000,000元(含)~15,000,000元	-	-
15,000,000元(含)~30,000,000元	-	-
30,000,000元(含)~50,000,000元	-	-
50,000,000元(含)~100,000,000元	-	-
100,000,000元以上	-	-
總計	8	8

## 配發員工紅利之經理人姓名及配發情形

95 年 12 月 31 日，單位：新台幣仟元

	職稱	姓名	股票紅利 金額	現金紅利 金額	總計	總額占稅後 純益之比例
經 理 人	執行長	林錫銘	-	967 (註 1)	967	0.72%
	總經理	蔡東芳				
	副總經理	李元宏				
	副總經理	黃竣稚				
	副總經理	劉建成				
	副總經理	郭世宗				
	協理	郭幸容				

註 1：本公司 95 年度之盈餘分配數字尚未經股東會同意通過，此部份為擬分配之預計數字。

(四)分別比較說明本公司及合併報表所有公司於最近二年度支付本公司董事、監察人、總經理及副總經理酬金總額占稅後純益比例之分析並說明給付酬金之政策、標準與組合、訂定酬金之程序及與經營績效之關聯性：

本公司董事及監察人之酬金包含車馬費及盈餘分配之董監事酬勞，依據公司章程規定，車馬費之金額係授權董事會參酌同業水準訂定之。盈餘分配之董監事酬勞則依照公司章程第 20 條規定之數額提撥，公司章程第 20 條請參閱議事手冊第 31 頁說明。

本公司總經理及副總經理之薪資依其學經歷、工作年資及績效授權董事長決定之。

三、公司治理運作情形：

(一)董事會運作情形：

**董事會運作情形資訊**

最近年度董事會開會 10 次，董事監察人出席情形如下：

職稱	姓名	實際出(列)席次數B	委託出席次數	實際出(列)席率(%) 【B/A】	備註
董事長	林錫銘	10	0	100%	
董事	福豐投資公司 代表人：廖伯熙	9	0	90%	
董事	梁耕三	7	0	70%	
董事	蔡東芳	10	0	100%	
董事	李元宏	10	0	100%	
董事	黃竣稚	10	0	100%	
董事	劉建成	10	0	100%	
監察人	周宜國	9	0	90%	
監察人	林錫琨	9	0	90%	
監察人	蔡裕墩	8	0	80%	

其他應記載事項：

一、證交法第 14 條之 3 所列事項暨其他經獨立董事反對或保留意見且有紀錄或書面聲明之董事會議決事項，應敘明董事會日期、期別、議案內容、所有獨立董事意見及公司對獨立董事意見之處理：本公司於最近年度董事會無上述情形發生。

二、董事對利害關係議案迴避之執行情形，應敘明董事姓名、議案內容、應利益迴避原因以及參與表決情形：本公司於最近年度董事會無上述情形發生。

三、當年度及最近年度加強董事會職能之目標（例如設立審計委員會、提昇資訊透明度等）與執行情形評估：本公司於 95 年 12 月經董事會通過訂定「董事會議事規範」，更能有效建立董事會治理制度及完整的監督功能，並強化管理機能。

(二)審計委員會運作情形：本公司目前無設置。

(三)公司治理運作情形及其與上市上櫃公司治理實務守則差異情形及原因：

項目	運作情形	與上市上櫃公司治理實務守則差異情形及原因
<p>一、公司股權結構及股東權益</p> <p>(一)公司處理股東建議或糾紛等問題之方式</p> <p>(二)公司掌握實際控制公司之主要股東及主要股東之最終控制者名單之情形</p> <p>(三)公司建立與關係企業風險控管機制及防火牆之方式</p>	<p>(一)本公司已依規定建立發言人制度處理相關事宜，若有糾紛之情事，將委由本公司法律顧問之律師處理。</p> <p>(二)依股務代理提供之股東名冊以為掌握。</p> <p>(三)本公司與關係企業間資產、財務管理權責皆相當明確，並依相關辦法規範辦理，並依據所制定之內部控制作業進行相關事宜。</p>	
<p>二、董事會之組成及職責</p> <p>(一)公司設置獨立董事之情形</p> <p>(二)定期評估簽證會計師獨立性之情形</p>	<p>(一)本公司目前設置一席獨立董事，即梁耕三先生。</p> <p>(二)本公司簽證會計師為國內大型會計師事務所，以獨立超然立場，遵循法令規範查核本公司財務狀況。且自95年度起財務報表之簽證會計師即因該所內部輪調，將黃裕峰會計師變更為黃樹傑會計師，以符合上市上櫃公司治理實務守則之規範。</p>	<p>本公司非強制設置獨立董事之公司，未來將視實際需要再研議辦理。</p>
<p>三、監察人之組成及職責</p> <p>(一)公司設置獨立監察人之情形</p> <p>(二)監察人與公司之員工及股東溝通之情形</p>	<p>(一)本公司目前無設置獨立監察人。</p> <p>(二)建立發言人制度處理相關事宜。</p>	
<p>四、建立與利害關係人溝通管道之情形</p>	<p>建立發言人制度處理相關事宜。</p>	
<p>五、資訊公開</p> <p>(一)公司架設網站，揭露財務業務及公司治理資訊之情形</p> <p>(二)公司採行其他資訊揭露之方式（如架設英文網站、指定專人負責公司資訊之蒐集及揭露、落實發言人制度、法人說明會過程放置公司網站等）</p>	<p>(一)本公司已架設網站，定期更新財務業務訊息。查詢網址：<a href="http://www.weltrend.com.tw">www.weltrend.com.tw</a></p> <p>(二)本公司除依台灣證券交易所之規定，定期或不定期於公開資訊觀測站揭露相關之財務業務資訊外，並於本公司網站提供相關訊息之公開，本公司設有英文網站，並指定專人負責公司資訊之蒐集及揭露，發言人制度運作情形良好。</p>	
<p>六、公司設置提名或薪酬委員會等功能委員會之運作情形</p>	<p>目前無設置。</p>	<p>將視公司實際需要，適時辦理。</p>
<p>七、公司如依據「上市上櫃公司治理實務守則」訂有公司治理實務守則者，請敘明其運作與所訂公司治理實務守則之差異情形：不適用</p>		
<p>八、請敘明公司對社會責任（如人權、員工權益、僱員關懷、環保、社區參與、社會貢獻、社會服務、投資者關係、供應商關係及利害關係人之權利等）所採行之制度與措施及履行社會責任情形：本公司的願景為「打造一個獲利良好，於特定產品線有重要影響力，工作有樂趣而且具人文關懷色彩的優質公司」，雖未成立基金會，但會不定期參與或贊助公益活動負起社會責任，朝著所立下的願景努力。</p>		

項目	運作情形	與上市上櫃公司 治理實務守則差 異情形及原因
<p>九、其他有助於瞭解公司治理運作情形之重要資訊（如董事及監察人進修之情形、風險管理政策及風險衡量標準之執行情形、保護消費者或客戶政策之執行情形、公司為董事及監察人購買責任保險之情形等）：</p> <p>（一）本公司未訂定公司治理實務守則，惟董事與監察人職權之行使皆依「上市上櫃公司治理實務守則」為範本。</p> <p>（二）「董事及監察人進修之情形」已揭露於公開資訊觀測站。</p> <p>（三）本公司已為董事及監察人購買責任保險。</p> <p>十、如有公司治理自評報告或委託其他專業機構之公司治理評鑑報告者，應敘明其自評（或委外評鑑）結果、主要缺失（或建議）事項及改善情形：本公司目前無執行公司治理自評，也無委託其他專業機構辦理公司治理評鑑報告。</p> <p>註一：董事及監察人進修之情形，參考臺灣證券交易所股份有限公司所發布之「上市上櫃公司董事、監察人進修推行要點參考範例」之規定。</p> <p>註二：所稱公司治理自評報告，係指依據公司治理自評項目，由公司自行評估並說明，各自評項目中目前公司運作及執行情形之報告。</p>		

（四）公司如有訂定公司治理守則及相關規章者，應揭露其查詢方式：無。

（五）其他足以增進對公司治理運作情形之瞭解的重要資訊：無。

（六）內部控制制度執行狀況應揭露下列事項：

1、內部控制聲明書：請參閱 P.22。

2、委託會計師專案審查內部控制制度者，應揭露會計師審查報告：無。

（七）最近年度及截至年報刊印日止公司及其內部人員依法被處罰、公司對其內部人員違反內部控制制度規定之處罰、主要缺失與改善情形：無。

（八）最近年度及截至年報刊印日止，股東會及董事會之重要決議

1、九十五年度股東會之重要決議事項：

(1)承認本公司九十四年度決算表冊案。

(2)承認本公司九十四年度盈餘分配案。

(3)公司章程修訂案。

(4)「背書保證作業程序」修訂案。

2、95 年度及截至年報刊印日止董事會之重要決議事項：

(1)擬實施第五次買回本公司股份轉讓予員工案及不影響本公司資本維持之聲明書。

(2)通過執行長及總經理任命案。

(3)本公司與子公司普矽電子股份有限公司簡易合併案。

(4)訂定本公司與普矽電子股份有限公司之合併基準日案。

(5)「董事會議事規範」訂定案。

(6)九十五年度盈餘分配案。

(7)註銷庫藏股並訂定減資基準日案。

(8)資本公積轉增資發行新股案。

(9)赴大陸投資案。

(10)第七屆董事、監察人改選案。

(九)最近年度及截至年報刊印日止董事或監察人對董事會通過重要決議有不同意見且有紀錄或書面聲明者，其主要內容：無。

(十)最近年度及截至年報刊印日止，與財務報告有關人士(包括董事長、總經理、會計主管及內部稽核主管等)辭職解任情形之彙總。

與財務報告有關人士辭職解任情形彙總表

96年5月15日

職稱	姓名	到任日期	解任日期	辭職或解任原因
總經理	林錫銘	78.5.20	95.8.14	爲了健全公司治理運作，設公司執行長由林錫銘董事長兼任，總經理則由蔡東芳副總經理升任。

四、會計師公費資訊

公司有下列情形之一者，應揭露會計師公費：

(一)給付簽證會計師、簽證會計師所屬事務所及其關係企業之非審計公費占審計公費之比例達四分之一以上者，應揭露審計與非審計公費金額及非審計服務內容：不適用。

(二)更換會計師事務所且更換年度所支付之審計公費較更換前一年度之審計公費減少者，應揭露審計公費減少金額、比例及原因：不適用。

(三)審計公費較前一年度減少達百分之十五以上者，應揭露審計公費減少金額、比例及原因。第一目所稱審計公費係指公司給付簽證會計師有關財務報告查核、核閱、複核、財務預測核閱及稅務簽證之公費：不適用。

五、更換會計師資訊：最近二年度及其期後期間有更換會計師情形者，應揭露下列事項。

(一)關於前任會計師：

更換日期	民國九十五年三月三十一日		
更換原因及說明	事務所內部業務調動		
說明係委任人或會計師 終止或不接受委任	當事人	會計師	委任人
	情況		
	主動終止委任		
	不再接受(繼續)委任		
最新兩年內簽發無保留意見以外之查核報告書意見及原因	出具修正式無保留意見 原因:子公司英屬維京群島商偉詮國際公司轉投資 ETREND TECHNOLOGY INC.之財務報表係依據其他會計師之查核報告		
與發行人有無不同意見	有	會計原則或實務	
		財務報告之揭露	
		查核範圍或步驟	
		其他	
	無	√	
	說明		
其他揭露事項 (本準則第二十條之二第二款第一目第四點應加以揭露者)	無		

(二)關於繼任會計師：

事務所名稱	勤業眾信會計師事務所
會計師姓名	黃鴻文會計師、黃樹傑會計師
委任之日期	民國九十三年三月三十一日、民國九十五年三月三十一日
委任前就特定交易之會計處理方法或會計原則及對財務報告可能簽發之意見諮詢事項及結果	不適用
繼任會計師對前任會計師不同意見事項之書面意見	不適用

(三)前任會計師對本準則第二十條之二第二款第一目及第二目第三點事項之復函:不適用。

六、公司之董事長、總經理、負責財務或會計事務之經理人，最近一年內曾任職於簽證會計師所屬事務所或其關係企業者，應揭露其姓名、職稱及任職於簽證會計師所屬事務所或其關係企業之期間。所稱簽證會計師所屬事務所之關係企業，係指簽證會計師所屬事務所之會計師持股超過百分之五十或取得過半數董事席次者，或簽證會計師所屬事務所對外發布或刊印之資料中列為關係企業之公司或機構：無。

七、最近年度及截至年報刊印日止，董事、監察人、經理人及持股比例超過百分之十之股東股權移轉及股權質押變動情形。股權移轉或股權質押之相對人為關係人者，應揭露該相對人之姓名、與公司、董事、監察人、持股比例超過百分之十股東之關係及所取得或質押股數。

(一)董事、監察人、經理人及大股東股權變動情形：

職 稱	姓 名	95 年度		當年度截至 4 月 17 日止	
		持有股數 增(減)數	質押股數 增(減)數	持有股數 增(減)數	質押股數 增(減)數
董事長 兼執行長	林錫銘	22,000	-	1,039,000	-
董 事	福豐投資公司 代表人：廖伯熙	-	-	-	-
董 事	梁耕三	-	-	-	-
董 事	黃竣稚	(75,000)	-	74,000	-
董 事 兼總經理	蔡東芳	35,000	-	70,000	-
董 事	劉建成	66,000	-	230,000	-
董 事	李元宏	(80,000)	-	95,000	-
監察人	林錫琨	-	-	60,000	-
監察人	周宜國	-	-	-	-
監察人	蔡裕墩	-	-	(16,000)	-
經理人	郭世宗	10,000	-	105,000	-
經理人	郭幸容	35,000	-	149,734	-
經理人	蔡裕煒(註 1)	(20,000)	-		
經理人	龔永賡(註 2)	(82,000)	-		

註 1：蔡裕煒於 95.8.11 離職。

註 2：龔永賡於 95.9.15 離職。

(二)股權移轉之相對人為關係人者：無。

(三)股權質押之相對人為關係人者：無。



八、持股比例占前十大股東間互為財務會計準則公報第六號關係人關係之資訊。

持股比例占前十大股東間互為關係人資料

姓名	本人持有股份		配偶、未成年子女持有股份		利用他人名義合計持有股份		前十大股東相互間具有財務會計準則公報第六號關係人之關係者，其名稱及關係。		備註
	股數	持股比例	股數	持股比例	股數	持股比例	名稱	關係	
林錫銘	7,439,321	3.43%	1,518,237	0.70%	-	-	戴慧玲	配偶	
周宜國	3,010,933	1.39%	-	-	-	-	林宗元	配偶之兄弟	

九、公司、公司之董事、監察人、經理人及公司直接或間接控制之事業對同一轉投資事業之持股數，並合併計算綜合持股比例：

單位：仟股；%

轉投資事業	本公司投資		董事、監察人、經理人及直接或間接控制事業之投資		綜合投資	
	股數	持股比例	股數	持股比例	股數	持股比例
英屬維京群島商偉詮國際公司	8,164	100%	0	0	8,164	100%
盈銓投資公司	20,574	97%	429	2%	21,003	99%
益詮電子公司	26,955	67%	614	1.5%	27,569	68.5%
數位聯合電信公司	4,000	2%	0	0	4,000	2%
建成創業投資公司	2,500	5%	0	0	2,500	5%
交大創業投資公司	1,428	3%	0	0	1,428	3%
思源創業投資公司	1,000	3%	0	0	1,000	3%
台灣眾鑫企業公司	440	3%	200	1%	640	4%
偉電科技公司	336	2%	210	1%	546	3%
光碁科技公司	257	1%	0	0	257	1%
Weltrend Korea Co.,Ltd	-	10%	-	-	-	10%
Display Power Semiconductors, Inc.	400	Series A 特別股	0	0	400	Series A 特別股

註：本公司 95 年 12 月 31 日之長期投資

# 偉詮電子股份有限公司

## 內部控制制度聲明書

日期：96年3月27日

本公司民國九十五年一月一日至九十五年十二月三十一日之內部控制制度，依據自行檢查的結果，謹聲明如下：

- 一、本公司確知建立、實施和維護內部控制制度係本公司董事會及經理人之責任，本公司業已建立此一制度。其目的係在對營運之效果及效率(含獲利、績效及保障資產安全等)、財務報導之可靠性及相關法令之遵循等目標的達成，提供合理的確保。
- 二、內部控制制度有其先天限制，不論設計如何完善，有效之內部控制制度亦僅能對上述三項目標之達成提供合理的確保；而且，由於環境、情況之改變，內部控制制度之有效性可能隨之改變。惟本公司之內部控制制度設有自我監督之機制，缺失一經辨認，本公司即採取更正之行動。
- 三、本公司係依據「公開發行公司建立內部控制制度處理準則」(以下簡稱「處理準則」)規定之內部控制制度有效性之判斷項目，判斷內部控制制度之設計及執行是否有效。該「處理準則」所採用之內部控制制度判斷項目，係為依管理控制之過程，將內部控制制度劃分為五個組成要素：1.控制環境，2.風險評估，3.控制作業，4.資訊及溝通，及5.監督。每個組成要素又包括若干項目。前述項目請參見「處理準則」之規定。
- 四、本公司業已採用上述內部控制制度判斷項目，檢查內部控制制度之設計及執行的有效性。
- 五、本公司基於前項檢查結果，認為本公司上開期間的內部控制制度(含對子公司之監督與管理)，包括知悉營運之效果及效率目標達成之程度、財務報導之可靠性及相關法令之遵循有關的內部控制制度等之設計及執行係屬有效，其能合理確保上述目標之達成。
- 六、本聲明書將成為本公司年報及公開說明書之主要內容，並對外公開。上述公開之內容如有虛偽、隱匿等不法情事，將涉及證券交易法第二十條、第三十二條、第一百七十一條及第一百七十四條等之法律責任。
- 七、本聲明書業經本公司民國九十六年三月二十七日董事會通過，出席董事7人中，無人持反對意見，均同意本聲明書之內容，併此聲明。

偉詮電子股份有限公司

董事長：林錫銘

總經理：蔡東芳



## 肆、募資情形

一、本公司資本及股份  
(一)股本來源

年月	發行價格	核定股本		實收股本		股本		備註	
		股數	金額	股數	金額	金額	來源	以現金以外之財產抵充股款者	核准日期與文號
78.6	10	8,000,000	80,000,000	3,600,000	36,000,000		創立	技術作價 3,600,000 元	78.7.5(78)園經字第 07331 號
79.5	10	8,000,000	80,000,000	8,000,000	80,000,000	現金增資 44,000,000	現金增資 44,000,000	技術作價 4,400,000 元	79.5.29(79)園經字第 05560 號
80.4	11	20,000,000	200,000,000	12,000,000	120,000,000	現金增資 40,000,000	現金增資 40,000,000	無	80.5.3(80)園經字第 04640 號
84.6	10	20,000,000	200,000,000	17,680,000	176,800,000	盈餘轉增資 48,000,000 員工紅利轉增資 8,800,000	盈餘轉增資 48,000,000 員工紅利轉增資 8,800,000	無	84.7.4(84)園商字第 09476 號
85.5	10	60,000,000	600,000,000	30,200,000	302,000,000	盈餘轉增資 109,616,000 員工紅利轉增資 15,584,000	盈餘轉增資 109,616,000 員工紅利轉增資 15,584,000	無	85.6.18(85)園商字第 09625 號
86.6	10	60,000,000	600,000,000	40,000,000	400,000,000	盈餘轉增資 84,560,000 員工紅利轉增資 13,440,000	盈餘轉增資 84,560,000 員工紅利轉增資 13,440,000	無	86.7.17(86)園商字第 13772 號
86.6	53	60,000,000	600,000,000	50,000,000	500,000,000	現金增資 100,000,000	現金增資 100,000,000	無	
87.6	10	120,000,000	1,200,000,000	72,000,000	720,000,000	盈餘轉增資 115,000,000 資本公積轉增資 85,000,000 員工紅利轉增資 20,000,000	盈餘轉增資 115,000,000 資本公積轉增資 85,000,000 員工紅利轉增資 20,000,000	無	87.7.13(87)園商字第 016810 號
88.7	10	120,000,000	1,200,000,000	88,000,000	880,000,000	盈餘轉增資 72,000,000 資本公積轉增資 72,000,000 員工紅利轉增資 16,000,000	盈餘轉增資 72,000,000 資本公積轉增資 72,000,000 員工紅利轉增資 16,000,000	無	88.8.13(88)園商字第 017381 號
89.8	10	120,000,000	1,200,000,000	117,700,000	1,177,000,000	盈餘轉增資 220,000,000 資本公積轉增資 44,000,000 員工紅利轉增資 33,000,000	盈餘轉增資 220,000,000 資本公積轉增資 44,000,000 員工紅利轉增資 33,000,000	無	89.8.17(89)園商字第 017790 號
89.10	10	158,000,000	1,580,000,000	121,100,000	1,211,000,000	合併增資 34,000,000	合併增資 34,000,000	無	89.10.16(89)園商字第 023334 號
90.7	10	219,600,000	2,196,000,000	161,400,000	1,614,000,000	盈餘轉增資 339,080,000 員工紅利轉增資 63,920,000	盈餘轉增資 339,080,000 員工紅利轉增資 63,920,000	無	90.7.20(90)園商字第 018238 號
91.9	10	219,600,000	2,196,000,000	189,600,000	1,896,000,000	盈餘轉增資 193,680,000 資本公積轉增資 48,420,000 員工紅利轉增資 39,900,000	盈餘轉增資 193,680,000 資本公積轉增資 48,420,000 員工紅利轉增資 39,900,000	無	91.9.10(91)園商字第 0910022422 號
92.8	10	219,600,000	2,196,000,000	216,300,000	2,163,000,000	盈餘轉增資 189,600,000 資本公積轉增資 37,920,000 員工紅利轉增資 39,480,000	盈餘轉增資 189,600,000 資本公積轉增資 37,920,000 員工紅利轉增資 39,480,000	無	92.8.15(92)園商字第 0920022569 號
93.8	10	273,200,000	2,732,000,000	233,000,000	2,330,000,000	盈餘轉增資 129,780,000 員工紅利轉增資 37,220,000	盈餘轉增資 129,780,000 員工紅利轉增資 37,220,000	無	93.8.12(93)園商字第 0930022213 號
93.11	-	273,200,000	2,732,000,000	225,000,000	2,250,000,000	庫藏股減資 80,000,000	庫藏股減資 80,000,000	無	93.11.29(93)園商字第 0930033041 號

年月	發行價格	核定股本		實收股本		備註		
		股數	金額	股數	金額	股本來源	以現金以外之財產抵充股款者	核准日期與文號
94.3	-	273,200,000	2,732,000,000	220,000,000	2,200,000,000	庫藏股減資 50,000,000	無	94.3.4(94)園商字 0940005059 號
96.4	-	273,200,000	2,732,000,000	217,000,000	2,170,000,000	庫藏股減資 30,000,000	無	96.4.4(96)園商字 0960008049 號

股份種類	核定股本		備註
	流通在外股份(已上市)	未發行股份	
普通股	217,000,000	56,200,000	273,200,000

總括申報制度相關資訊：無。

## (二)股東結構

96年4月17日 單位：股

股東結構數量	政府機構	金融機構	其他法人	外國機構及外國人		合計
				個人	合計	
人數	3	2	60	18	24,900	24,983
持有股數	1,764	86	21,405,531	2,111,459	193,481,160	217,000,000
持股比例	0.00%	0.00%	9.87%	0.97%	89.16%	100.00%

(三)股權分散情形

1、普通股

普通股  
每股面額十元

96年4月17日

持股分級	股東人數	持有股數	持股比例
1 至 999	7,235	2,310,088	1.06%
1,000 至 5,000	12,157	28,758,236	13.25%
5,001 至 10,000	2,852	22,978,603	10.59%
10,001 至 15,000	783	9,816,948	4.52%
15,001 至 20,000	636	11,987,230	5.52%
20,001 至 30,000	456	11,845,926	5.46%
30,001 至 50,000	375	15,324,630	7.06%
50,001 至 100,000	274	20,064,948	9.25%
100,001 至 200,000	114	16,570,841	7.64%
200,001 至 400,000	47	13,406,782	6.18%
400,001 至 600,000	21	10,282,875	4.74%
600,001 至 800,000	9	6,458,634	2.98%
800,01 至 1,000,000	6	5,606,633	2.58%
1,000,001 以上	18	41,587,626	19.17%
合 計	24,983	217,000,000	100.00%

2、特別股：不適用。

(四)主要股東名單

主要股東名稱	股 份	持有股數	持股比例
福豐投資股份有限公司		8,286,265	3.82%
林錫銘		7,439,321	3.43%
周宜國		3,010,933	1.39%
黃竣稚		2,631,522	1.21%
劉建成		2,437,662	1.12%
李元宏		1,816,184	0.84%
蔡東芳		1,611,309	0.74%
林宗元		1,580,229	0.73%
大華證券股份有限公司		1,570,000	0.72%
戴慧玲		1,518,237	0.70%

(五)最近兩年度每股市價、淨值、盈餘、股利及相關資料

每股市價、淨值、盈餘、及股利資料

項 目		年 度		當 年 度 截 至 96 年 3 月 31 日 (註 8)	
		94 年	95 年		
每股 市價 (註 1)	最 高	16.4	18.15	26.50	
	最 低	10.4	10.4	19.15	
	平 均	12.76	12.36	21.92	
每股 淨值 (註 2)	分 配 前	10.85	11.28	12.98	
	分 配 後	-	-	-	
每股 盈餘	加權平均股數(仟股)	209,002	207,364	208,413	
	每股盈餘(調整前)(註 3)	0.36	0.65	0.27	
	每股盈餘(調整後)(註 3)	0.36	-	-	
每股 股利	現 金 股 利	0.316	0.3	-	
	無償 配股	盈餘配股	-	-	-
		資本公積配股	-	0.03	-
	累積未付股利(註 4)	-	-	-	
投資 報酬 分析	本益比(註 5)	35.44	19.02	-	
	本利比(註 6)	40.38	41.20	-	
	現金股利殖利率(註 7)	2.48%	2.43%	-	

註 1:列示各年度普通股最高及最低市價，並按各年度成交值與成交量計算各年度平均市價。

註 2:以年底已發行之股數為準並依據次年度股東會決議分配之情形填列。

註 3:因無償配股等情形而須追溯調整者，列示調整前及調整後之每股盈餘。

註 4:權益證券發行條件如有規定當年度未發放之股利得累積至有盈餘年度發放者，應分別揭露截至當年度止累積未付之股利。

註 5:本益比=當年度每股平均收盤價/每股盈餘。

註 6:本利比=當年度每股平均收盤價/每股現金股利。

註 7:現金股利殖利率=每股現金股利/當年度每股平均收盤價。

註 8:每股淨值、每股盈餘應填列截至年報刊印日止最近一季經會計師查核(核閱)之資料；其餘欄應填列截至年報刊印日止之當年度資料。

(六)公司股利政策及執行狀況

1、公司股利政策：

本公司股利之發放應考量財務結構之健全與穩定，並依據公司成長需求擬定當年度發放現金股利與股票股利之比例。現金股利之分派比例不低於股利總額之百分之十(10%)。

2、本次股東會擬議股利分配之情形：

本次股東會擬配發現金股利每仟股配發 300 元，另由資本公積(股票溢價發行)提列 65,100,000 元轉增資發行新股 6,510,000 股，原股東按其持有股份之比例每仟股無償配發 30 股的股票股利，本公司於分配股息紅利基準日及發行新股基準日前，如因庫藏股轉讓、購回或註銷等因素，致本公司分配股息紅利基準日及發行新股基準日之流通在外股數有所增加或減少者，擬請股東會授權董事會依本次盈餘分配案決議之現金股利及股票股利金額，按分配股息紅利基準日及發行新股基準日實際流通在外股數，調整股東配息率及配股率。

(七)本次股東會擬議之無償配股對公司營業績效及每股盈餘之影響

單位：除每股盈餘為新台幣元外，為新台幣仟元

項 目		年 度	96 年度
期初實收資本額			\$2,200,000
本 年 度 配 股 息 情 形	每股現金股利		\$0.3
	盈餘轉增資每股配股數		-
	資本公積轉增資每股配股數		0.03
營 業 變 績 化 情 形	營業利益		(註)
	營業利益較去年同期增(減)比率		(註)
	稅後純益		(註)
	稅後純益較去年同期增(減)比率		(註)
	每股盈餘		(註)
	每股盈餘較去年同期增(減)比率		(註)
年平均投資報酬率(年平均本益比倒數)			(註)
擬 每 餘 益 制 股 及 性 盈 本 比	若盈餘轉增資全數 改配放現金股利	擬制每股盈餘	(註)
		擬制年平均投資報酬率	(註)
	若未辦理資本公積 轉增資	擬制每股盈餘	(註)
		擬制年平均投資報酬率	(註)
	若未辦理資本公積 且盈餘轉增資改以 現金股利發放	擬制每股盈餘	(註)
		擬制年平均投資報酬率	(註)

註：依「公開發行公司公開財務預測資訊處理準則」規定，本公司無須公開九十六年度財務預測資訊，故無民國九十六年度預估資料。

(八)員工分紅及董事、監察人酬勞：

1、公司章程所載員工分紅及董事、監察人酬勞之成數或範圍：

本公司年度總決算如有盈餘，依下列順序分派之：

- (1)提繳稅捐。
- (2)彌補虧損。
- (3)扣除一、二款後，提存百分之十為法定盈餘公積。
- (4)依證券交易法第 41 條規定必須提存之特別盈餘公積。
- (5)提撥員工紅利就一至四款規定數額後剩餘之數，加計前一年度依本條文第四款規定所提撥公積之回轉數，提撥百分之十二。
- (6)董事監察人酬勞金就一至四款規定數額後剩餘之數，加計前一年度依本條文第四款規定所提撥公積之回轉數，提撥百分之三。
- (7)餘額由董事會依據本公司股利政策擬具股東紅利分派議案，並提請股東會承認，按股份總額比例分配之。

2、董事會通過之擬議配發員工分紅等資訊：

(1)配發員工現金紅利、股票紅利及董事、監察人酬勞金額：

本公司 96 年 3 月 27 日董事會擬議配發員工現金紅利新台幣 9,493,107 元，董事、監察人酬勞金額擬分派新台幣 2,373,276 元。

(2)擬議配發員工股票紅利股數及其占盈餘轉增資之比例：無。

(3)擬議配發員工紅利及董事、監察人酬勞後之設算每股盈餘為 0.59 元。

3、上年度盈餘用以配發員工紅利及董事、監察人酬勞情形：

本公司上年度配發員工現金紅利新台幣 7,651,696 元，董事、監察人酬勞金額新台幣 1,912,924 元，實際配發情形與原董事會通過之擬議配發情形無差異。

(九)公司買回本公司股份情形：

96年5月15日

買回期次	第一次(期)	第二次(期)	第三次(期)	第四次(期)	第五次(期)
買回目的	轉讓股份 予員工	維護公司信用 及股東權益	維護公司信用 及股東權益	轉讓股份 予員工	轉讓股份 予員工
買回期間	93.3.24~93.4.6	93.9.23~93.11.22	93.12.13~94.2.12	94.10.4~94.12.3	95.7.10~95.9.9
買回區間價格	15.4~39.4	10~24.5	8.47~19.23	7.6~17.03	7.49~16.86
已買回股份種類及數量	普通股 10,815,000 股	普通股 8,000,000 股	普通股 5,000,000 股	普通股 5,000,000 股	普通股 5,000,000 股
已買回股份金額	274,783,057 元	117,897,703 元	65,821,261 元	55,408,996 元	53,403,201 元
已辦理銷除及轉讓之 股份數量	10,815,000 股	8,000,000 股	5,000,000 股	5,000,000 股	5,000,000 股
累積持有本公司股份 數量	0 股	0 股	0 股	0 股	0 股
累積持有本公司股份數 量占已發行股份總數比 率(%)	0%	0%	0%	0%	0%

二、公司債(含海外公司債)辦理情形：無。

三、特別股辦理情形：無。

四、參與海外存託憑證辦理情形：無。

五、員工認股權憑證辦理情形：無。

六、併購或受讓他公司股份發行新股辦理情形：無。

七、資金運用計畫執行情形：

(一)資金運用計畫內容：

前各次發行或私募有價證券尚未完成或最近三年內已完成且計畫效益尚未顯現者：  
無。

(二)執行情形：無。



## 伍、營運概況

### 一、業務內容

#### (一)業務範圍

##### 1.公司所營業務之主要內容：

研究、開發、生產、測試、銷售下列產品：

- (1)數位、類比混合式特殊應用積體電路
- (2)數位式積體電路
- (3)類比式積體電路

##### 2.主要產品營業比重：

單位：新台幣仟元

主要產品項目	95 年度營業收入金額	營業比重
視訊 IC	304,946	24%
電源 IC	369,189	30%
消費性 IC	279,581	22%
電子元件代銷	293,302	24%
合計	1,247,018	100%

##### 3.目前之商品(服務)項目：

- (1)自行研發及產銷之產品：視訊 IC、電源 IC、消費性 IC 及其他。
- (2)兼營業務：國際知名品牌電子零組件之整合應用及代理銷售，如日本 Rohm。

##### 4.計劃開發之新產品(服務)：

- (1)視訊 IC：平面數位電視之 MCU 新產品、安全監視系統之影像控制晶片等。
- (2)電源 IC：用於照明及平面顯示器背光模組之白光 LED 驅動控制 IC、相機鏡頭自動對焦模組之微型馬達驅動控制 IC。
- (3)消費性 IC：用於手機之手寫辨識晶片、醫療器材 SoC 新產品。
- (4)其他：結合影音技術及 USB/SD 讀寫介面之數位電子像框 SoC 晶片、小型記憶卡控制晶片等。

#### (二)產業概況

##### 1.產業發展現況：

綜觀我國半導體產業的結構，從 IC 設計、光罩製作、晶圓製造、封裝、測試等上下游整合，台灣是全球分工模式的最佳典範。根據台灣半導體協會(TSIA)之統計資料，2006 年我國 IC 產業總體產值逼近 1.4 兆新台幣，較 2005 年成長 24.6%，此一成績優於全球的 8.9%。各個領域之產值如下表所列：

金額單位：新台幣億元

	2005 年	2006 年	成長率
IC 設計業	2,850	3,234	13.5%
IC 製造業	5,874	7,667	30.5%
IC 封裝業	1,780	2,108	18.4%
IC 測試業	675	924	36.9%
總體產值	11,179	13,933	24.6%
資料來源：TSIA			

就 IC 設計業而言，台灣僅次於美國，為全球第二大，2006 年產值為 3,234 億新台幣，較 2005 年成長 13.5%。

## 2. 產業上、中、下游之關聯性：

在半導體產業之中，IC 設計業扮演晶片規劃及設計開發的角色，是連結晶片製造業與電子成品產業的重要橋樑，其上、中、下游之關聯性如下：

- 上游：IC 設計業之製造外包廠商，主要為晶圓代工及封測代工業，此兩個產業提供 IC 產品原物料的來源並執行製造服務，本公司之晶圓代工向來主要以台積電為策略夥伴。
- 中游：為 IC 設計同業，提供 IC 規劃、開發、銷售及技術服務。
- 下游：電子產品/系統製造商，為 IC 設計業之客戶。

本公司擁有 IC 測試工廠，對交期及品質可執行更有效的控制，此為本公司有別於國內一般 IC 設計同業的一項重要特色。

## 3. 產品各種發展趨勢及競爭情形：

整體電子產業已從過去的 IT 產品主軸轉向多元性發展，熱門領域包括網路通訊、手機、影音多媒體、儲存記憶裝置、電源等，電子產品推陳出新快速，引領 IC 設計之積極創新。本公司運用多年來所累積的基礎，主要產品集中於視訊、電源及消費性電子產品等領域：

- 視訊產品：由於電漿 (PDP) 及液晶面板 (LCD) 的價格大幅滑落，2006 年起，視訊產業幾乎正式告別映像管時代，平面顯示器充分應用在監視器、電視、及中小尺寸之利基型產品，市場普及率明顯提高，發展重點為強調價格低廉、高畫質、及易於使用等，為因應此一趨勢，在視訊產品中，以 Scaler 為核心 IC，並一再整合週邊晶片，價格卻一再下滑，且須投入龐大的技術支援人力，競爭激烈，因此如何發揮產品特色，尋求利基，為視訊 IC 的重要發展方向。
- 電源產品：電源產業向來為類比 (Analog) IC 一個非常重要的領域，IC 應用包括變壓器 (AC Adapter)、交換式電源供應器 (Switching power supply)、充電器 (Charger)、馬達 (Motor)、背光模組 (Backlight)、照明 (Lighting) ... 等，近年來隨著環保意識抬頭，電源產品市場不斷擴大，競爭廠商亦相繼投入，惟類比 IC 須具備相當的設計及製程經驗，品質要求嚴謹，進入障礙高，但一旦產品發展成功，可享有較穩定的客戶群。

- 消費性電子產品：隨著數位家庭概念的興起，時下典型熱門商品如數位相機、手機、MP3 播放器、遊戲機等，產品強調多媒體及創意整合，往往橫跨過去所謂的 3C 界線，IC 規劃及開發難度顯較以往的玩具、語音等類的消費性電子產品高出許多，且產業若產生主流標準，如當紅的 iPod 及 Wii 等，又容易發生贏者通吃的現象，因此如何發揮即時創意、縮短開發時程、領先市場、控制成本等皆為消費性電子產品的重要競爭因素。

### (三)技術及研發概況

#### 1.本年度及截至年報刊印日止每年投入之研發費用

單位：新台幣仟元

項目 \ 年度	95 年度	當年度截至 96 年 3 月 31 日
研究發展支出	166,850	33,898

#### 2.開發成功之技術或產品：

到目前為止公司申請專利總計有 104 件，已通過 68 件，其中國內 58 件，國外 10 件，95 年提出申請 4 件，並通過 7 件(含 95 年以前申請)。95 年已成功開發的技術或產品，具體說明如下：

##### (1)視訊 IC 方面：

- 微控制器 (MCU) 產品線向來是本公司的強項，過去以監視器產品為主，去年成功導入數位平面電視領域，尤其是具備 HDMI CEC 控制功能的專用 Sub-micom 處於領先地位，獲得國際大廠認證及大量採用。
- LCD SoC 朝中/小尺寸顯示器產品發展，走較為利基型的產品，應用領域包括車載電視、手持式 DVD、數位相框等。

##### (2)電源 IC 方面：

- 應用於 PC SPS (Switching Power Supply) 及 Server System Power Supply 等，隨客戶及市場需要開發出一系列新產品。
- 馬達驅動控制晶片方面，本公司過去的主力產品為用在相機領域的直流及步進馬達，為迎接下一波市場趨勢，現已成功開發出微型馬達控制晶片，包括 VCM(音圈馬達)及 Piezo(壓電馬達)，應用領域將擴及手機及 PC 所用的相機自動對焦模組。

##### (3)消費性電子產品：

以嵌入式 MCU SoC 單晶片整合技術開發下列應用領域之利基產品

- 結合 USB 介面技術，用於遊戲機搖桿、USB 鍵盤等系列之延伸產品。
- 應用於 Digital Home 相關產品的 VFD 面板控制晶片。
- 應用於手機觸控面板之手寫辨識晶片。
- 應用於家用醫療器材之系列晶片，如血壓計、血糖計、耳溫槍等。

#### (四)長、短期業務發展計劃

##### 1.持續發展新產品

短期：持續對現有產品進行功能改善及良率提升，以強化產品競爭力。

長期：利用本公司之產品及技術基礎，開發符合未來市場趨勢之產品，具體計劃如：

- 以 Scaler 核心、整合 SD/USB 讀取介面、JEPG 解碼技術、Nand Flash 記憶體儲存技術、手寫辨識技術等等，開發用於利基型數位像框之 SoC。
- 應用目前類比 IC 產品基礎，開發用於平面電視的電源保護 IC。
- 因應未來白光 LED 之產業趨勢，發展一系列驅動晶片，應用領域將以平面顯示器背光模組及照明產業為兩大重點。

##### 2.持續拓展新市場

短期：穩固現有客戶群新開發機種持續導入之機會及新市場的新客戶導入機會。

長期：拓展客戶群的延伸，包括產業外移客戶服務駐點的建立，及進一步接觸國際終端大廠的業務機會。

#### 二、市場及產銷概況

##### (一)市場分析：

本公司產品主要銷售地區包括台灣、香港、大陸、韓國、東南亞等地，終端產品遍及全球各大國際品牌，近兩年來依地區別的銷售比重如下：

金額單位：新台幣仟元

銷售地區		94 年度		95 年度	
		銷售金額	比率 (%)	銷售金額	比率 (%)
內 銷		352,745	33%	436,213	35%
外 銷	亞洲	720,174	66%	793,629	64%
	其他	9,329	1%	17,176	1%
合 計		1,082,248	100%	1,247,018	100%

從產品面而言，本公司三大產品線已脫離過去以視訊產品為主的情況，呈現均衡發展，產品結構更形健全。其市場佔有率與未來之供需情況說明如下：

- 由於受到平面顯示器 (TFT-LCD 及 PDP) 產能擴充及價格下降的影響，CRT 市場逐年下滑，以監視器產品而言，2006 年 LCD 出貨已超過一億台，主宰 9 成以上的市佔率，本公司在 CRT 過去享有高市佔率，但在監視器 Scaler 晶片表現不如預期，所幸在 MCU 方面仍有所斬獲，尤其去年底成功導入 HDMI TV 機種之微控制器，未來成長可期。另中/小尺寸顯示器將廣泛應用於影音產品之利基市場，為創造成長契機，本公司著手研發之 Scaler SoC，已開始出貨給車用 TV、手持式 DVD、數位相框等領域。
- 電源 IC 方面，本公司專供 SPS 產業 (交換式電源供應器) 使用的電源管理 IC，從 94 年的 5,800 萬顆，出貨量持續成長，95 年達 6,500 萬顆，繼續居市場佔有率領導地位。藉由多年來建立的技術基礎，本公司的電源 IC 產品線將朝更廣的領域發展，如 CCM、LED 驅動及控制 IC 等等。
- 消費性 IC 方面：去年本公司的消費性 IC 產品出貨量合計約 2600 萬個，其中以 USB 鍵盤控制晶片及居家醫療器材 SoC 表現最為亮麗，佔其中 80%，本公司在今年將更進一步發展應用更廣泛的 MCU 及其發展平台，期針對更

多的 USB 裝置及更高階的居家醫療器材領域，創造更多佳績。  
本公司未來發展之有利及不利因素，列舉說明如下：

■ 有利因素：

- 自有品牌 Weltrend 深具優質產品形象及客戶口碑，有利於本公司拓展新的產品線。
- 公司財務狀況健全，資金充沛，有利於因應當前情勢及市場突發狀況。
- 本公司擁有厚實的技術發展及支援團隊，且擁有測試工廠，能夠對客戶提供最完善的服務。
- 與主要代工夥伴關係深厚，具供應鍊競爭優勢。
- 代理國際知名品牌電子零組件之整合應用及代理銷售，有利於提供客戶完整解決方案（Total Solution）

■ 不利因素：

- 電子產業外移情形普遍，技術支援銷售服務難度及成本都相對提高。
- 終端產品的價格逐年下滑，零組件採購議價頻繁，同業競爭激烈，IC 利潤空間逐年下降。
- 大陸半導體產業供應鍊日趨成熟，IC 設計業者隨之興起，競爭將更激烈。

(二)主要產品之重要用途及產製過程

1.主要產品之重要用途

本公司之產品種類及其主要用途列舉如下：

產品系列	主要用途
視訊 IC	CRT/LCD Monitor、LCD TV、PDP、Car Video、Projector...
電源管理 IC	交換式電源供應器、馬達控制、LED 驅動控制、LCD TV 電源保護 ...
消費性 IC	遊戲機搖桿、儲存裝置、USB 電腦鍵盤、居家醫療器材...

2.產製過程

如下圖，本公司在產業中定位為無晶圓工廠之 IC 公司（Fabless IC Company），即一般所稱之 IC 設計公司。主要工作包括 IC 產品企劃、研發、測試、銷售等；光罩(Mask)、晶圓(Wafer)、封裝(Package)係委外製造，主要之晶圓代工廠(Foundry)為台積電（TSMC），已有長達 18 年之久的長期合作關係。

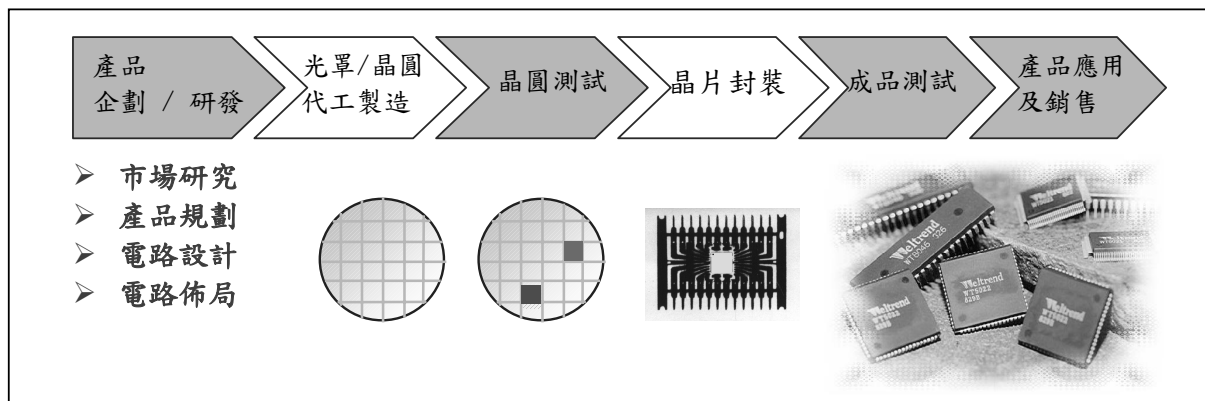

### (三)主要原料之供應狀況

面對全球半導體產業持續成長的走勢，IC 設計產業成長率又將明顯超出平均水準的表現。而未來晶圓代工產業可能產生的變革，以及更多的 IP、封測服務內容的加入，將是 IC 設計產業不可避免的挑戰。由於今年半導體景氣逐步回溫，不僅晶圓代工接單轉強，就連後段的封測產能需求亦逐月攀升。本公司為配合產品線的擴張、特殊製程需求的增加以及業績的持續成長，除了對生產銷售做最有效率的規劃，亦提升採購原物料之速度及相關作業程序，更隨時掌握原料之即時需求，正確了解客戶的需要，即時與上下游供應商作密切的連繫，期盼做到最佳的控制，在目前產能較為吃緊的狀況下也能對原料做最佳的規劃與配置。另外 IC 封裝方面，因應歐盟無鉛製程的要求，本公司已全面完成下游封裝供應商鉛製程的驗證，並將所有產品導入無鉛封裝製程，順應綠色產品趨勢，為世界環保盡一份心力。

此外，代理的通路產品，除了延續現有客戶交易商品外，今年度在大尺寸 LCD-TV(37" 以上)機種的電源管理，直流馬達驅動迴路，以及音頻無線傳輸應用迴路都會有新產品支援客戶新機種的開發與量產。為能擴大業績，今年度會更密集在國內相關電子專業報章及平面媒體上刊登廣告，進一步提昇該品牌在國內的知名度。

因此綜觀今年主要原料及代理產品的需求，雖因大環境景氣繁榮、晶圓代工產能吃緊，但以本公司對上下游供應商及代理品牌廠商長期夥伴關係及內部產銷精確規劃，在需求的供應上應是不虞匱乏。

### (四)最近二年度主要進銷貨客戶名單：

1.最近二年度任一年度中曾占進(銷)貨總額百分之十以上之客戶資料，並說明其增減變動原因

單位：新台幣仟元

94 年度				95 年度			
排名	客戶	金額	%	排名	客戶	金額	%
1	甲客戶	86,511	8%	1	甲客戶	135,728	11%
2	乙客戶	130,492	12%	2	乙客戶	52,704	4%

95 年成功導入 LCD Monitor 及 HDMI TV 機種之微控制器 IC，使得 95 年出貨予估本公司銷貨總額百分之十客戶群的金額增加，但 CRT Monitor 逐漸被 LCD Monitor 取代亦使得 94 年出貨予估本公司銷貨總額百分之十客戶群的金額減少。

### 2.主要進貨廠商名單

單位：新台幣仟元

94 年度				95 年度			
排名	廠商	金額	%	排名	廠商	金額	%
1	台積	419,169	60%	1	台積	343,029	44%
2	超豐	175,132	25%	2	日本羅沐	234,290	30%
				3	超豐	156,820	20%

本公司主要原料為晶圓，而晶圓代工廠則為最重要的供應商。台積電是全世界最大的晶圓代工廠，本公司基於製程技術的成熟穩定、研發的及時支援、良好穩定的生產良率以及產銷交期的配合，已與台積電建立長期穩定之策略合作供應關係。超豐則為本公司主要封裝廠，日本羅沐主要供應電子元件產品。

(五)最近二年度生產量及銷售量值表：

1.最近二年度生產量值表

單位：仟顆/仟元

生 產 量 值	年度	94 年度			95 年度		
		產 能	產 量	產 值	產 能	產 量	產 值
主要商品							
視訊 IC		30,000	19,810	332,100	30,000	10,561	199,259
電源 IC		90,000	61,301	276,479	90,000	65,685	270,240
消費性 IC		22,000	14,046	116,086	30,000	27,290	151,811
電子元件代銷		-	-	-	144,611	144,611	265,801
合 計		142,000	95,157	724,665	294,611	248,147	887,111

2.最近二年度銷售量值表

單位：仟顆/仟元

銷 售 量 值	年度	94 年度				95 年度			
		內銷		外銷		內銷		外銷	
		量	值	量	值	量	值	量	值
主要商品									
視訊 IC		2,529	61,291	15,845	427,586	1,000	47,682	10,544	257,264
電源 IC		33,854	191,103	24,885	175,068	30,307	136,015	35,987	233,174
消費性 IC		4,053	100,351	8,907	126,849	4,875	111,033	21,642	168,548
電子元件代銷		-	-	-	-	71,196	141,483	84,049	151,819
合 計		40,436	352,745	49,637	729,503	107,378	436,213	152,222	810,805

三、從業員工

最近二年度從業員工人數、平均服務年資、平均年齡及學歷分布比率

年 度		94 年	95 年	96 年 3 月 31 日
員 工 人 數	行政/財務	14	24	23
	業 務	21	45	47
	技 術	140	118	117
	合 計	175	187	187
平均年歲		32.95	34.68	33.93
平均服務年資		4.13	4.9	4.83
學 歷 分 布 比 率	博 士	1%	1%	1%
	碩 士	23%	14%	14%
	大 專	68%	73%	73%
	高 中	8%	12%	12%
	高中以下	0	0	0

#### 四、環保支出資訊

- (一)本公司從事產品研發設計及銷售，所發展出之晶圓及 IC 封裝作業均委由相關配合供應商製作，公司內部進行晶圓測試，封裝品測試及後續包裝出貨作業，因此屬於無污染性之製造業。
- (二)各相關供應商提供之製程及製成品 IC 等，本公司定期依 RoHS 及無鉛產品或綠色產品等之規範，由供應商提供或由本公司委由第三認證公司進行並出具相關材料及物質分析報告，並加以監控及管理。
- (三)不良報廢之 IC 產品，每半年委託政府登記合格之甲級廢料清除處理公司配合處理。

#### 五、勞資關係

(一)員工福利措施、進修、訓練、退休制度與其實施情形，以及勞資間之協議與各項員工權益維護措施情形：

- 1.本公司員工除享有勞保、健保、團體保險、退休金給付等一般福利外，由公司提供之福利計有：發給年節獎金、紅利分配、婚喪禮金、午餐補助、實施員工教育訓練、設置圖書室供修習閱覽等項目。
- 2.本公司依法成立職工福利委員會，遴選福利委員辦理職工福利，而每年訂定年度計畫及預算編列，辦理包括：年節贈禮、舉辦員工團體旅遊活動、社團活動、慶生會等活動。
- 3.本公司有員工分紅入股制度，以達成員工企業內創業，利益共享的理想。
- 4.員工進修、訓練情形：本公司為鼓勵員工不斷的充實新知，以提升公司的競爭力，對新進員工提供完整的教育訓練，讓新人在短時間可了解公司的工作規章並熟悉工作內容，而對在職員工則提供內、外部專業訓練課程，以加強其工作能力。
- 5.本公司依據勞工退休金條例規定，為每位選擇適用勞工退休金條例制度之員工，按月依員工薪資百分之六儲存於勞保局設立之勞工退休金個人專戶，而就選擇適用勞動基準法退休制度之員工以及適用勞工退休金條例前工作年資之保留，本公司仍依據內部對正式員工訂有退休金辦法，並依法令規定定期提撥退休準備金存入中央信託局，再由職工退休準備金監督委員會負責退休準備金之管理及運用事宜。

(二)最近年度及截至年報刊印日止，因勞資糾紛所遭受之損失：無。

(三)目前及未來可能發生之估計金額與因應措施：無。

#### 六、重要契約

契約性質	當事人	契約起迄日期	主要內容	限制條款
租賃契約	科學園區管理局	96.1.1~96.12.31	廠房租賃	無
技術授權	Zoran Corporation	91.11.15~94.11.14	影像解碼器	無
技術授權	Silicon Image, Inc.	91.11.14~95.11.13	高速數位影像接收介面	無
代理合約	日本羅沐	96.1.1~96.12.31	積體電路銷售	無



## 陸、財務概況

### 一、最近五年度簡明資產負債表及損益表

#### 1. 簡明資產負債表

單位：新台幣仟元

年 度 項 目	最 近 五 年 度 財 務 資 料					當 年 度 截 至 96 年 3 月 31 日 財 務 資 料 (經會計師核閱)	
	91 年	92 年	93 年	94 年	95 年		
流 動 資 產	1,867,956	1,825,361	1,400,797	1,441,739	2,125,824	2,276,263	
基 金 及 投 資	789,505	921,597	817,833	832,642	649,141	665,312	
固 定 資 產	196,570	240,939	242,016	214,573	199,278	194,455	
無 形 資 產	-	-	-	-	-	-	
其 他 資 產	116,558	229,878	175,263	171,138	154,846	167,824	
資 產 總 額	2,970,589	3,217,775	2,635,909	2,660,092	3,129,089	3,303,854	
流 動 負 債	分配前	224,230	189,499	147,103	227,855	597,758	436,184
	分配後	348,630	376,006	221,552	289,803	(註一)	(註一)
長 期 負 債	-	1,091	818	-	-	-	
其 他 負 債	28,918	35,096	39,820	44,760	50,691	51,232	
負 債 總 額	分配前	253,148	225,686	187,741	272,615	648,449	487,416
	分配後	377,548	412,193	262,190	334,563	(註一)	(註一)
股 本	1,896,000	2,163,000	2,250,000	2,200,000	2,200,000	2,170,000	
資 本 公 積	219,489	190,560	174,303	170,439	170,439	168,121	
保 留 盈 餘	分配前	614,937	636,922	353,999	339,959	364,094	410,335
	分配後	261,457	283,415	279,550	278,011	(註一)	(註一)
金 融 商 品 未 實 現 損 益	-	-	-	-	13,595	60,194	
累 積 換 算 調 整 數	22,155	15,544	(2,183)	7,645	5,551	8,931	
未 認 列 為 退 休 金 成 本 之 淨 損 失	(1,536)	(4,169)	(1,578)	(374)	(1,143)	(1,143)	
庫 藏 股 票	(33,604)	(9,768)	(326,373)	(330,192)	(271,896)	-	
股 東 權 益 總 額	分配前	2,717,441	2,992,089	2,448,168	2,387,477	2,480,640	2,816,438
	分配後	2,593,041	2,805,582	2,373,719	2,325,529	(註一)	(註一)

註一：盈餘尚未分派。

## 2.簡明損益表

單位：新台幣仟元

項 目	最近五年度財務資料					當年度截至 96年3月31日 財務資料 (經會計師核閱)
	91年	92年	93年	94年	95年	
營業收入	1,455,140	1,518,842	1,325,987	1,082,248	1,247,018	496,086
營業毛利	623,789	576,380	475,278	350,541	342,665	101,465
營業利益	368,131	295,053	171,429	64,916	71,477	33,244
營業外收入及利益	80,835	131,768	107,395	72,830	111,579	47,666
營業外費用及損失	98,489	45,757	187,147	62,359	44,285	22,057
繼續營業部門稅前損益	350,477	381,064	91,677	75,387	138,771	58,853
繼續營業部門損益	370,076	402,158	92,721	75,147	134,077	56,213
停業部門損益	-	-	-	-	-	-
非常損益	-	-	-	-	-	-
會計原則變動之累積影響數	-	-	-	-	-	-
本期損益	370,076	402,158	92,721	75,147	134,077	56,213
每股盈餘	1.97	1.87	0.42	0.36	0.65	0.27

## 3.最近五年度會計師簽證意見

年度	會計師姓名	會計師姓名	查核意見
91	黃裕峰	黃樹傑	無保留意見
92	黃裕峰	黃樹傑	無保留意見
93	黃裕峰	黃鴻文	修正式無保留意見
94	黃裕峰	黃鴻文	修正式無保留意見
95	黃鴻文	黃樹傑	修正式無保留意見

## 二、最近五年度財務比率分析

分析項目		最近五年度財務分析					當年度截至 96年3月31日	
		91年	92年	93年	94年	95年		
財務結構	負債佔資產比率 (%)	8.52	7.01	7.12	10.25	20.72	14.75	
	長期資金佔固定資產比率 (%)	1,382.43	1,242.30	1,011.91	1,112.66	1,244.81	1,448.38	
償債能力	流動比率 (%)	833.05	963.26	952.26	632.74	355.63	521.86	
	速動比率 (%)	699.34	876.77	803.11	535.49	304.14	453.02	
	利息保障倍數 (次)	570.88	2,887.85	843.92	686.34	457.48	29,427.50	
經營能力	應收款項週轉率 (次)	4.33	3.84	3.80	3.77	2.44	2.89	
	平均收現日數	84	95	96	97	149	126	
	存貨週轉率 (次)	6.31	6.39	5.29	4.08	4.19	6.40	
	應付款項週轉率 (次)	6.99	7.49	9.04	6.34	2.71	3.62	
	平均銷貨日數 (日)	58	57	69	89	87	57	
	固定資產週轉率 (次)	7.40	6.3	5.48	5.04	6.26	10.2	
	總資產週轉率 (次)	0.49	0.47	0.5	0.41	0.40	0.6	
獲利能力	資產報酬率 (%)	13.12	13.00	3.17	2.84	4.64	6.99	
	股東權益報酬率 (%)	14.21	14.09	3.41	3.11	5.51	8.49	
	佔實收資本比率 (%)	營業利益	19.42	13.64	7.62	2.95	3.25	6.13
		稅前純益	18.49	17.62	4.07	3.43	6.31	10.85
	純益率 (%)	25.43	26.48	6.99	6.94	10.75	11.33	
	每股盈餘(元)(註一)	1.60	1.73	0.42	0.36	0.65	0.27	
現金流量	現金流量比率 (%)	109.18	202.70	396.92	135.85	54.08	47.26	
	現金流量允當比率 (%)	185.80	177.00	185.34	219.77	205.02	233.04	
	現金再投資比率 (%)	4.98	8.23	14.59	8.8	9.90	6.37	
槓桿度	營運槓桿度	1.53	1.82	2.71	5.43	4.70	2.80	
	財務槓桿度	1	1	1	1	1	1	

請說明最近二年度各項財務比率變動原因。(若增減變動未達 20%者可免分析)

1. 負債佔資產比率及流動比率及速動比率變動 20% 主要係九十五年十月二十日吸收合併普矽電子公司，致營運規模擴充，應付票據及帳款因而增加所致。
2. 應收款項週轉率及平均銷貨日數變動 20% 主要係九十五年十月二十日吸收合併普矽電子公司，致營運規模擴充，應收票據及帳款因而增加所致。
3. 應付款項週轉率主要係九十五年十月二十日吸收合併普矽電子公司，致營運規模擴充，應付票據及帳款因而增加所致。
4. 資產及股東權益報酬率增加主要是 95 年稅後純益增加。
5. 營業利益率變動 20% 主要係營業收入增加及營業費用減少使得營業利益增加。
6. 現金流量比率及現金再投資比率減少，主要係流動負債因九十五年度吸收合併普矽電子公司，致營運規模擴充，應付票據及帳款因而增加所致。

註一：按追溯調整後加權平均股數計算。

財務比例計算公式如下：

#### 1.財務結構

- (1)負債占資產比率＝負債總額／資產總額。
- (2)長期資金占固定資產比率＝（股東權益淨額＋長期負債）／固定資產淨額。

#### 2.償債能力

- (1)流動比率＝流動資產／流動負債。
- (2)速動比率＝（流動資產－存貨－預付費用）／流動負債。
- (3)利息保障倍數＝所得稅及利息費用前純益／本期利息支出。

#### 3.經營能力

- (1)應收款項(包括應收帳款與因營業而產生之應收票據)週轉率＝銷貨淨額／各期平均應收款項(包括應收帳款與因營業而產生之應收票據)餘額。
- (2)平均收現日數＝365／應收款項週轉率。
- (3)存貨週轉率＝銷貨成本／平均存貨額。
- (4)應付款項(包括應付帳款與因營業而產生之應付票據)週轉率＝銷貨成本／各期平均應付款項(包括應付帳款與因營業而產生之應付票據)餘額。
- (5)平均銷貨日數＝365／存貨週轉率。
- (6)固定資產週轉率＝銷貨淨額／固定資產淨額。
- (7)總資產週轉率＝銷貨淨額／資產總額。

#### 4.獲利能力

- (1)資產報酬率＝〔稅後損益＋利息費用×（1－稅率）〕／平均資產總額。
- (2)股東權益報酬率＝稅後損益／平均股東權益淨額。
- (3)純益率＝稅後損益／銷貨淨額。
- (4)每股盈餘＝（稅後淨利－特別股股利）／加權平均已發行股數。

#### 5.現金流量

- (1)現金流量比率＝營業活動淨現金流量／流動負債。
- (2)淨現金流量允當比率＝最近五年度營業活動淨現金流量／最近五年度(資本支出＋存貨增加額＋現金股利)。
- (3)現金再投資比率＝(營業活動淨現金流量－現金股利)／(固定資產毛額＋長期投資＋其他資產＋營運資金)。

#### 6.槓桿度：

- (1)營運槓桿度＝(營業收入淨額－變動營業成本及費用)／營業利益。
- (2)財務槓桿度＝營業利益／(營業利益－利息費用)。

三、最近年度財務報告之監察人審查報告。

## 監察人審查報告書

董事會造送本公司九十五年營業報告書、財務報表及盈餘分派議案等，其中財務報表業經委託勤業眾信會計師事務所查核完竣，並出具查核報告。上述營業報告書、財務報表及盈餘分派議案經本監察人審查，認為尚無不合，爰依照公司法第二一九條之規定報告如上，敬請 鑒核。

此 致

本公司九十六年股東常會

偉詮電子股份有限公司

監察人：周宜國



監察人：林錫琨



監察人：蔡裕墩



中 華 民 國 九 十 六 年 四 月 十 九 日

#### 四、最近年度財務報表。

#### 會計師查核報告

偉詮電子股份有限公司 公鑒：

偉詮電子股份有限公司民國九十五年及九十四年十二月三十一日之資產負債表，暨民國九十五年及九十四年一月一日至十二月三十一日之損益表、股東權益變動表及現金流量表，業經本會計師查核竣事。上開財務報表之編製係管理階層之責任，本會計師之責任則為根據查核結果對上開財務報表表示意見。上開財務報表中，有關英屬維京群島商偉詮國際公司之採權益法計價之被投資公司 ETREND TECHNOLOGY INC. 之財務報表係由其他會計師查核，因此，本會計師對九十五及九十四年度財務報表所表示之意見中，有關 ETREND TECHNOLOGY INC. 財務報表所列之金額，係依據其他會計師之查核報告。民國九十五年及九十四年十二月三十一日英屬維京群島商偉詮國際公司持有上述未經本會計師查核之長期股權投資分別為新台幣 33,532 仟元及 52,726 仟元，占偉詮電子股份有限公司資產分別為 1% 及 2%；民國九十五及九十四年度英屬維京群島商偉詮國際公司對上述未經本會計師查核之長期股權投資認列之投資損失及投資收益分別為新台幣 18,748 仟元及 141 仟元，分別占偉詮電子股份有限公司稅前利益之 14% 及 0.2%。

本會計師係依照會計師查核簽證財務報表規則及一般公認審計準則規劃並執行查核工作，以合理確信財務報表有無重大不實表達。此項查核工作包括以抽查方式獲取財務報表所列金額及所揭露事項之查核證據、評估管理階層編製財務報表所採用之會計原則及所作之重大會計估計，暨評估財務報表整體之表達。本會計師相信此項查核工作及其他會計師之查核報告可對所表示之意見提供合理之依據。

依本會計師之意見，基於本會計師之查核結果及其他會計師之查核報告，第一段所述財務報表在所有重大方面係依照證券發行人財務報告編製準則、商業會計法及商業會計處理準則中與財務會計準則相關之規定暨一般公認會計原則編製，足以允當表達偉詮電子股份有限公司民國九十五年及九十四年十二月三十一日之財務狀況，暨民國九十五及九十四年度之經營成果與現金流量。

如財務報表附註三所述，偉詮電子股份有限公司自九十五年一月一日起，採用新發布之財務會計準則公報第三十四號「金融商品之會計處理準則」及第三十六號「金融商品之表達與揭露」，以及其他相關公報配合新修訂之條文。

偉詮電子股份有限公司民國九十五年度財務報表重要會計科目明細表，主要係供補充分析之用，亦經本會計師採用第二段所述之查核程序予以查核。據本會計師之意見，該等科目明細表在所有重大方面與第一段所述財務報表相關資訊一致。

偉詮電子股份有限公司已編製民國九十五及九十四年度之合併財務報表，並經本會計師出具修正式無保留意見之查核報告在案，備供參考。

勤業眾信會計師事務所

會計師 黃 鴻 文

會計師 黃 樹 傑

黃 鴻 文



黃 樹 傑



財政部證券暨期貨管理委員會核准文號  
台財證六字第 0920123784 號

財政部證券暨期貨管理委員會核准文號  
台財證六字第 0920123784 號

中 華 民 國 九 十 六 年 一 月 二 十 七 日

單位：新台幣仟元，惟  
每股面額為元

民國九十五年十二月三十一日



代碼	資產	九十五年十二月三十一日		九十四年十二月三十一日		負債及股東權益	九十五年十二月三十一日		九十四年十二月三十一日		
		金額	%	金額	%		金額	%	金額	%	
	流動資產										
1100	現金(附註四)	\$ 479,007	15	\$ 311,123	11	2120	應付票據(附註十九)	\$ 85,387	3	2	60,827
1320	備供出售金融資產—流動(附註二、三及五)	494,467	16	498,453	19	2140	應付帳款(附註十九)	415,267	13	4	105,106
1120	應收票據(附註二及十九)	95,592	3	20,331	1	2160	應付所得稅(附註二及十六)	14,859	-	-	13,487
1140	應收帳款—減備抵呆帳九十五年15,438仟元及九十四年3,261仟元後之淨額(附註二及十九)	633,183	20	271,537	10	2170	應付費用及其他流動負債(附註十九)	81,726	3	2	47,483
1160	其他應收款(附註十九)	115,743	4	58,701	2	2270	一年內到期之長期負債(附註十二)	-	-	-	433
1180	其他應收關係人帳款(附註十九)	-	-	60,000	2	2881	遞延管理—聯屬公司間利益(附註二)	519	-	-	519
1210	存貨—淨額(附註二及六)	253,199	8	178,470	7	21XX	流動負債合計	597,758	19	8	227,855
1286	遞延所得稅資產—流動(附註二及十六)	32,500	1	18,748	1	2810	應計退休金負債(附註二及十三)	50,691	2	2	44,760
1298	預付款項及其他流動資產(附註二十)	22,133	1	-	-	2XXX	負債合計	648,449	21	10	272,615
11XX	流動資產合計	2,125,824	68	1,441,729	54	3110	股東權益(附註二及十四)	2,200,000	70	83	2,200,000
	投資						股本公積	138,477	4	5	138,477
1421	採權益法之長期股權投資(附註二、三、七及十九)	494,714	16	678,215	25	3210	股票發行溢價	424	-	-	424
1480	以成本衡量之金融資產—非流動(附註二、三及八)	154,427	5	154,427	6	3270	長期股權投資權益變動增加數	31,538	1	1	31,538
14XX	投資合計	649,141	21	832,642	31	32XX	資本公積合計	170,439	5	6	170,439
	固定資產(附註二及九)						保留盈餘	276,195	9	10	269,910
1501	成本					3320	法定盈餘公積	-	-	-	7,197
1521	土地	66,385	2	55,198	2	3350	特別盈餘公積	87,899	3	3	62,852
1531	房屋及設備	74,144	2	61,892	2	33XX	未分配盈餘	364,094	12	13	339,959
1551	機器設備	300,215	10	324,970	12	3450	股東權益其他項目	13,595	1	-	-
1631	運輸設備	16,175	1	14,126	1	3420	金融商品未實現(損)益(附註三及二十三)	5,551	-	-	7,645
1681	租賃改良	71,129	2	70,798	3	3430	累積換算調整數	(1,143)	-	-	(374)
15X1	什項設備	29,843	1	24,245	1	3510	未認列為退休基金成本之淨損失(附註十三)	18,003	-	-	7,271
15X9	累積折舊	(358,640)	(12)	(336,656)	(13)	34XX	股東權益其他項目合計	(271,896)	(9)	(12)	(330,192)
1670	預付設備款	27	-	-	-	3510	庫藏股票(成本)—九十五年15,465仟股及九十四年15,815仟股(附註十五)	2,480,640	79	100	2,387,477
15XX	固定資產—淨額	199,278	6	214,573	8	3XXX	股東權益合計	3,129,089	100	100	2,660,092
	其他資產						負債及股東權益總計	\$ 3,129,089	100	100	\$ 2,660,092
1770	遞延退休金成本(附註二及十三)	2,297	-	381	-						
1820	存出保證金	4,601	1	4,493	1						
1830	遞延費用—淨額(附註二、十及十九)	25,687	1	48,940	2						
1860	遞延所得稅資產—非流動(附註二及十六)	101,187	3	96,022	4						
1880	出租資產(附註二及十一)	21,074	1	21,302	1						
18XX	其他資產合計	154,846	5	171,138	7						
1XXX	資產總計	\$ 3,129,089	100	\$ 2,660,092	100						

後附之附註係本財務報表之一部分。  
(請參閱勤業眾信會計師事務所民國九十六年一月二十七日查核報告)

董事長：



經理人：



會計主管：





偉登電子股份有限公司

民國九十五年及九十四年一月一日至十二月三十一日

單位：新台幣仟元，惟  
每股盈餘為元

代 碼	九 十 五 年 度		九 十 四 年 度	
	金 額	%	金 額	%
4110	\$ 1,265,043		\$ 1,091,685	
4170	18,025		9,437	
4100	1,247,018	100	1,082,248	100
5110	904,353	72	731,707	68
5910	342,665	28	350,541	32
營業費用（附註十八及十九）				
6100	69,436	6	51,816	5
6200	34,902	3	33,411	3
6300	166,850	13	200,398	18
6000	271,188	22	285,625	26
6900	71,477	6	64,916	6
營業外收入及利益				
7140	64,932	5	18,779	2
7122	30,817	3	24,943	2
7110	4,874	-	4,500	-
7130	1,238	-	707	-
7171	-	-	9,716	1
7160	-	-	4,562	1
7240	-	-	2,231	-
7480	9,718	1	7,392	1
7100	111,579	9	72,830	7
營業外費用及損失				
7521	24,769	2	31,608	3
7570	\$ 1,085	-	\$ 16,828	2
7560	7,318	1	-	-
7630	5,576	1	10,829	1
7510	304	-	110	-
7530	120	-	-	-
7880	5,113	-	2,984	-
7500	44,285	4	62,359	6
7900	138,771	11	75,387	7
8110	( 4,694 )	-	( 240 )	-
9600	\$ 134,077	11	\$ 75,147	7
代碼 稅 前 稅 後 稅 前 稅 後				
9750	\$ 0.67	\$ 0.65	\$ 0.36	\$ 0.36

假設子公司買賣及持有母公司股票不視為庫藏股票而作為投資時之擬制資料：(附註十五)

代 碼	九 十 四 年 度	
	稅 前	稅 後
9600	\$ 72,367	
9950	\$ 0.35	\$ 0.35

後附之附註係本財務報表之一部分。

(請參閱勤業眾信會計師事務所民國九十六年一月二十七日查核報告)

董事長：

經理人：

會計主管：



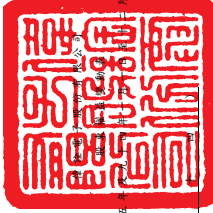

民國九十五年十二月三十一日

單位：新台幣仟元

目	資本公積		附註之		盈餘		股東權益		其他		總計
	股本	資本公積	資本公積	資本公積	盈餘	盈餘	資本公積	資本公積	資本公積	資本公積	
股本	225,000	-	-	-	-	-	-	-	-	-	-
資本公積	-	141,624	-	-	-	-	-	-	-	-	141,624
附註之資本公積	-	-	424	-	-	-	-	-	-	-	424
盈餘	-	-	32,255	174,303	262,851	71,197	7,059	7,197	-	-	353,999
未認列為退稅成本之淨損失	-	-	-	-	-	-	-	-	-	-	-
特別盈餘公積	-	-	-	-	-	-	-	-	-	-	-
現金紅利-2.5%	-	-	-	-	-	-	-	-	-	-	-
員工紅利-現金	-	-	-	-	-	-	-	-	-	-	-
現金紅利-3.16%	-	-	-	-	-	-	-	-	-	-	-
買回庫藏股票	-	-	-	-	-	-	-	-	-	-	-
九十四年度盈餘	-	-	-	-	-	-	-	-	-	-	-
九十四年度盈餘	-	-	-	-	-	-	-	-	-	-	-
子公司出售本公司股票自庫藏股票轉列長期	-	-	-	-	-	-	-	-	-	-	-
庫藏股票	-	-	-	-	-	-	-	-	-	-	-
子公司獲配母公司現金股利	-	-	92	-	-	-	-	-	-	-	92
庫藏股票交易	-	-	-	-	-	-	-	-	-	-	-
庫藏股票註銷	-	-	-	-	-	-	-	-	-	-	-
換算調整數	-	-	-	-	-	-	-	-	-	-	-
未認列為退稅成本之淨損失	-	-	-	-	-	-	-	-	-	-	-
九十四年十二月三十一日餘額	220,000	138,477	31,538	170,639	269,910	71,197	62,852	339,959	7,645	1,204	2,367,877
首次適用財務會計準則公報第三十四號所產生之影響數	-	-	-	-	-	-	-	-	-	-	-
盈餘分配	-	-	-	-	-	-	-	-	-	-	-
特別盈餘公積轉數	-	-	-	-	-	-	-	-	-	-	-
現金紅利-2.5%	-	-	-	-	-	-	-	-	-	-	-
員工紅利-現金	-	-	-	-	-	-	-	-	-	-	-
買回庫藏股票	-	-	-	-	-	-	-	-	-	-	-
認列保權益法長期股權投資之股東權益變動	-	-	-	-	-	-	-	-	-	-	-
九十五年年度盈餘	-	-	-	-	-	-	-	-	-	-	-
備抵出售金融資產未實現(損)益之變動	-	-	-	-	-	-	-	-	-	-	-
處分庫藏股票	-	-	-	-	-	-	-	-	-	-	-
換算調整數	-	-	-	-	-	-	-	-	-	-	-
未認列為退稅成本之淨損失	-	-	-	-	-	-	-	-	-	-	-
九十五年十二月三十一日餘額	220,000	138,477	31,538	170,639	276,195	87,892	364,024	5,551	1,142	2,480,641	

後附之附註係本財務報表之一部分。  
(請參閱勤業眾信會計師事務所民國九十六年一月二十七日至報告)



董事長：



經理人：



會計主管：



偉登電子股份有限公司

現金流量表

民國九十五年及九十四年一月一日至十二月三十一日

九十五年 度

單位：新台幣仟元  
九十四年 度

營業活動之現金流量		
純益	\$ 134,077	\$ 75,147
折舊	57,345	67,585
攤銷	30,640	47,941
遞延所得稅資產	( 6,917 )	( 14,816 )
採權益法認列之被投資公司現金股利	9,900	7,920
採權益法認列之投資淨損	24,769	31,608
金融資產評價利益	-	( 2,231 )
處分投資淨益	( 64,932 )	( 18,779 )
減損損失	5,576	10,829
處分固定資產淨益	( 1,118 )	( 707 )
提列退休金費用	2,050	6,226
營業資產及負債之淨變動		
應收票據	( 35,203 )	( 6,955 )
應收帳款	32,265	( 3,372 )
其他應收款	7,460	21,926
其他應收帳款—關係人	( 7,000 )	-
存貨	29,297	1,547
預付款項及其他流動資產	1,773	( 5,301 )
應付票據	15,673	60,472
應付帳款	65,398	40,447
應付所得稅	( 6,297 )	1,672
應付費用及其他流動負債	28,522	( 21,654 )
營業活動之淨現金流入	<u>323,278</u>	<u>299,505</u>
投資活動之現金流量		
取得備供出售金融資產	( 1,670,920 )	( 1,981,924 )
處分備供出售金融資產價款	1,710,164	1,910,799
受限制使用之專戶存款減少	5,134	4,829
取得採權益法之長期股權投資	( 6,660 )	( 54,136 )
處分以成本衡量之金融資產價款	-	13,782
購置固定資產	( 25,961 )	( 41,324 )
處分固定資產價款	9,124	1,920
購置出租資產	\$ -	( \$ 21,333 )
遞延費用增加	( 7,387 )	( 11,092 )
存出保證金減少	14	50
投資活動之淨現金流入(出)	<u>13,508</u>	<u>( 178,429 )</u>
融資活動之現金流量		
短期借款減少	( 122,732 )	-
長期負債減少	( 15,133 )	( 658 )
存入保證金減少	-	( 6 )
董監事酬勞	( 1,913 )	( 1,690 )
庫藏股票處分價款	63,706	-
員工現金紅利	( 7,652 )	( 6,759 )
股東現金紅利	( 52,384 )	( 66,000 )
庫藏股票買回成本	( 53,403 )	( 76,770 )
融資活動之淨現金流出	<u>( 189,511 )</u>	<u>( 151,883 )</u>
現金淨增加(減少)數	147,275	( 30,807 )
年初現金餘額	311,123	341,930
合併普砂轉入數	<u>20,609</u>	<u>-</u>
年底現金餘額	<u>\$ 479,007</u>	<u>\$ 311,123</u>
現金流量資訊之補充揭露		
支付所得稅	<u>\$ 19,184</u>	<u>\$ 13,384</u>
支付利息	<u>\$ 304</u>	<u>\$ 110</u>
不影響現金流量之投資及融資活動		
一年內到期之長期負債	<u>\$ -</u>	<u>\$ 433</u>
子公司出售母公司股票自庫藏股票重分類為長期股權投資	<u>\$ -</u>	<u>\$ 7,129</u>
庫藏股票交易調整投資損失	<u>\$ -</u>	<u>( \$ 2,872 )</u>
僅有部分現金收付之投資活動		
處分備供出售金融資產價款		
處分備供出售金融資產	\$ 1,759,690	\$ -
應收投資款增加	( 49,526 )	-
收付淨額	<u>\$ 1,710,164</u>	<u>\$ -</u>

吸收合併資訊之補充揭露：

本公司支付現金向少數股權收回股份以吸收合併普矽電子公司，該公司九十五年十月二十日之資產負債之公平價值表列如下：

現金	\$	34,359
應收票據		40,058
應收帳款		393,912
其他應收款		14,976
存貨		104,026
預付款項及其他流動資產		4,663
遞延所得稅資產		12,000
固定資產—淨額		25,846
存出保證金		122
銀行借款	(	122,732)
應付票據	(	8,887)
應付帳款	(	244,763)
應付費用及其他流動負債	(	80,390)
長期負債	(	14,700)
應計退休金負債	(	1,196)
小計		157,294
乘以當期取得股權百分比		10%
		15,729
合併負商譽	(	1,979)
收回普矽電子公司少數股權股份之價款	\$	<u>13,750</u>

後附之附註係本財務報表之一部分。

(請參閱勤業眾信會計師事務所民國九十六年一月二十七日查核報告)

董事長：



經理人：



會計主管：



偉詮電子股份有限公司

財務報表附註

民國九十五及九十四年度

(除另予註明外，金額為新台幣仟元)

一. 公司沿革及營業

本公司於七十八年七月成立於新竹科學工業園區，並於同年九月開始營業，主要營業項目為研究、開發、生產、測試及銷售數位、類比混合式特殊應用積體電路、數位式及類比式積體電路等。

本公司股票自八十九年九月起在台灣證券交易所上市買賣。

本公司向本公司持股 90%之普矽電子股份有限公司（普矽電子公司）之少數股權股東收買股份，支付現金 13,750 仟元並以九十五年十月二十日為合併基準日吸收合併該公司，以本公司為存續公司，普矽電子公司因合併而解散。

截至九十五年及九十四年底止，本公司員工人數分別為 187 人及 175 人。

二. 重要會計政策之彙總說明

本財務報表係依照證券發行人財務報告編製準則、商業會計法、商業會計處理準則及一般公認會計原則編製。依照前述準則、法令及原則編製財務報表時，本公司對於備抵呆帳、提列存貨損失、固定資產及出租資產折舊、遞延費用攤銷及退休金等之提列，必須使用合理之估計金額，因估計涉及判斷，實際結果可能有所差異。

重要會計政策彙總說明如下：

資產與負債區分流動與非流動之標準

流動資產包括用途未受限制之現金，以及預期於資產負債表日後十二個月內變現或耗用之資產；固定資產、遞延費用及其他不屬於流動資產之資產為非流動資產。流動負債為須於資產負債表日後十二個月內清償之負債，負債不屬於流動負債者為非流動負債。

### 備供出售金融資產

備供出售金融資產於原始認列時，以公平價值衡量，並加計取得或發行之交易成本；後續評價以公平價值衡量，且其價值變動列為股東權益調整項目，累積之利益或損失於金融資產除列時，列入當年度損益。依慣例交易購買或出售金融資產時，採用交易日會計處理。

公平價值之基礎：開放型基金受益憑證係資產負債表日之淨資產價值，國內上市（櫃）證券係資產負債表日之收盤價。

現金股利於除息日認列收益，但依據投資前淨利宣告之部分，係自投資成本減除。股票股利不列為投資收益，僅註記股數增加，並按增加後之總股數重新計算每股成本。

若有減損之客觀證據，則認列減損損失。若後續期間減損金額減少，備供出售權益商品之減損減少金額認列為股東權益調整項目。

### 備抵呆帳

備抵呆帳係按應收款項之帳齡及收回可能性評估認列。本公司係依據對客戶之應收帳款帳齡分析，定期評估應收帳款之收回可能性。

### 存 貨

存貨包括原料、在製品、製成品及商品，係以成本與市價孰低法評價。比較成本與市價孰低時，係以全體項目為比較基礎。存貨成本之計算採用加權平均法。市價基礎：原料為重置成本，商品、製成品及在製品為淨變現價值。廢料及呆滯料件則予提列存貨損失。

### 採權益法之長期股權投資

本公司對被投資公司持有表決權股份達百分之二十以上或具有重大影響力者，採用權益法評價。

取得股權或首次採用權益法時，投資成本與股權淨值間之差額，按五年平均攤銷。惟自九十五年一月一日起，依新修訂財務會計準則公報之規定，改為先將投資成本予以分析處理，投資成本超過可辨認淨資產公平價值部分列為商譽。商譽不予攤銷，但每年定期進行減損測試，且發生特定事項或環境改變顯示商譽可能發生減損時，亦進行減損測試。自九十五年一月一日起，其以前取得之採權益法長期股權

投資，尚未攤銷之餘額屬投資成本超過所取得股權淨值者，比照商譽處理，不再攤銷。

被投資公司發放現金股利時，則作為投資成本減項。被投資公司發行新股時，若未按持股比例認購，致使投資比例發生變動，並因而使投資之股權淨值發生增減時，其增減數調整資本公積及長期股權投資；前項調整如應借記資本公積，而長期股權投資所產生之資本公積餘額不足時，其差額借記保留盈餘。

於資產負債表日評估是否有減損跡象，若有客觀證據顯示業已減損，就其減損部分認列損失；對僅具重大影響力而未具控制能力之長期股權投資，係以其個別投資帳面價值為基礎，予以評估。

本公司與採權益法計價且具有控制能力之被投資公司間順流交易所產生之未實現損益全數予以銷除，俟實現始認列損益。

本公司與採權益法計價之被投資公司間逆流交易所產生之未實現損益，皆按被投資公司之持股比例予以銷除。

股票出售或移轉時之成本採用加權平均法計價。

#### 以成本衡量之金融資產

無法可靠衡量公平價值之權益商品投資，包括未上市（櫃）股票及興櫃股票等，以原始認列之成本衡量。股利之會計處理，與備供出售金融資產相似。若有減損之客觀證據，則認列減損損失，此減損金額不予迴轉。

#### 固定資產及出租資產

固定資產及出租資產以成本減累積折舊計價。重大之增添、更新及改良作為資本支出；修理及維護支出則作為當年度費用。

資產負債表日評估是否有跡象顯示固定資產及出租資產可能發生減損，若有減損之跡象存在時，應即估計該資產之可回收金額。倘固定資產及出租資產以其相關可回收金額衡量帳面價值有重大減損時，就其減損部分認列損失。嗣後若固定資產及出租資產可回收金額增加時，將減損損失之迴轉認列為利益，惟固定資產及出租資產於減損損失迴轉後之帳面價值，不得超過該項資產在未認列減損損失之情況下，減除應提列折舊後之帳面價值。

折舊係按平均法依下列耐用年數計算提列：房屋及設備，五至五十年；機器設備，二至五年；運輸設備，五年；租賃改良，五年；什項設備，三至五年；出租資產，四十年。

耐用年限屆滿仍繼續使用之固定資產及出租資產，則就其殘值按重行估計可使用年數繼續提列折舊。

固定資產及出租資產出售或報廢時，其相關成本及累積折舊均自帳上減除。處分固定資產及出租資產之利益或損失，依其性質列為當年度之營業外利益或損失。

#### 遞延費用

遞延費用係專門技術、電腦軟體及會員費等，以平均法按下列年限攤銷：專門技術，三年；電腦軟體，五年；會員費，五年。

資產負債表日評估是否有跡象顯示遞延費用可能發生減損，若有減損之跡象存在時，應即估計該資產之可回收金額。倘遞延費用以其相關可回收金額衡量帳面價值有重大減損時，就其減損部分認列損失。嗣後若遞延費用可回收金額增加時，將減損損失之迴轉認列為利益，惟遞延費用於減損損失迴轉後之帳面價值，不得超過該項資產在未認列減損損失之情況下，減除應提列攤銷後之帳面價值。

#### 收入認列

本公司係於貨物之所有權及顯著風險移轉（一般係於運出時移轉）予客戶時認列銷貨收入，因其獲利過程大部分已完成，且已實現或可實現。去料加工時，加工產品之所有權及顯著風險並未移轉，是以去料時不作銷貨處理。

營業收入係按本公司與買方所協議交易對價（考量商業折扣及數量折扣後）之公平價值衡量；惟銷貨收入之對價為一年期以內之應收款時，其公平價值與到期值差異不大且交易量頻繁，則不按設算利率計算公平價值。

#### 資本支出與收益支出之劃分

凡支出之效益及於以後各期者列為資產。其效益僅及於當年度或無效者，列為費用或損失。

## 退休金

屬確定給付退休辦法之退休金係按精算結果認列；屬確定提撥退休辦法之退休金，係於員工提供服務之期間，將應提撥之退休金數額認列為當年度費用。

## 庫藏股票

本公司收回已發行股票作為庫藏股票時，該庫藏股票之成本在資產負債表上作為股東權益之減項，而不列於資產項下。收回時，其屬買回者，將所支付成本借記「庫藏股票」。處分時，處分價格若高於帳面價值，其差額貸記「資本公積－庫藏股票交易」；若低於帳面價值，其差額沖抵同種類庫藏股票之交易所產生之資本公積，如有不足則借記保留盈餘。

公司註銷庫藏股票時，應貸記「庫藏股票」，並按股權比例借記「資本公積－股票發行溢價」與股本。庫藏股票之帳面價值如高於面值與股票發行溢價之合計數時，其差額應沖銷同種類庫藏股票所產生之資本公積，如有不足再借記保留盈餘；庫藏股票之帳面價值如低於面值與股票發行溢價之合計數時，其差額應貸記同種類庫藏股票交易所產生之資本公積。

子公司持有母公司股票，自長期股權投資重分類為庫藏股票，並以子公司帳列轉投資母公司（備供出售金融資產－流動）之帳面價值為入帳基礎。子公司獲配母公司之現金股利列入資本公積－庫藏股票交易。

## 所得稅

所得稅係作跨期間之分攤，可減除暫時性差異及未使用投資抵減之所得稅影響數認列為遞延所得稅資產，並評估其可實現性，認列備抵評價金額；應課稅暫時性差異之所得稅影響數則認列為遞延所得稅負債。遞延所得稅資產或負債依其相關資產或負債之分類劃分為流動或非流動項目，無相關之資產或負債者，依預期迴轉期間之長短劃分為流動或非流動項目。

購置機器設備、研究發展、人才培訓及股權投資等所產生之所得稅抵減，採當期認列法處理。



以前年度應付所得稅之調整，列入當年度所得稅。

未分配盈餘加徵百分之十之所得稅，列為股東會決議年度之所得稅費用。

#### 政府補助之會計處理

本公司取得與所得有關之政府補助，其已實現者列為補助款收入；尚未實現者，列為遞延收入，依相對事項分期認列為補助款收入。

#### 外幣交易及外幣財務報表之換算

非衍生性商品之外幣交易所產生之各項外幣資產、負債、收入或費用，按交易日之即期匯率折算新台幣金額入帳。

資產負債表日之外幣貨幣性資產或負債，按該日即期匯率予以調整，兌換差額列為當年度損益。

資產負債表日之外幣非貨幣性資產或負債，依公平價值衡量者，按該日即期匯率調整，所產生之兌換差額以成本衡量者，則按交易日之歷史匯率衡量。

外幣長期投資採權益法計價者，以被投資公司之外幣財務報表換算後所得之股東權益做為依據，兌換差額列入累積換算調整數，作為股東權益之調整項目。

前述即期匯率係以主要往來銀行之中價為評價基礎。

#### 合 併

本公司合併普矽電子公司之會計處理係依照「購買法」之會計處理辦理。假設本公司於九十四年初即合併普矽電子公司，其九十四年度之合併經營結果之擬制性資訊及比較報表如下：

	<u>九 十 五 年 度</u>	<u>九 十 四 年 度</u>
營業收入淨額	\$2,166,730	\$2,087,673
純 益	139,042	71,066
基本每股盈餘		
按加權平均發行股數九十五年 207,364 仟股及九十四年 209,002 仟股計算	0.74	0.34

依照「購買法」之會計處理，假設本公司九十四年初合併普矽電子公司重編後之財務報表如下：

資產負債表

民國九十四年十二月三十一日

現金	\$ 275,263
短期投資－淨額	498,453
應收票據	60,242
應收帳款－淨額	540,229
其他應收款	58,748
存貨－淨額	318,205
遞延所得稅資產－流動	25,059
預付款項及其他流動資產	<u>105,107</u>
流動資產合計	<u>1,881,306</u>
長期股權投資	<u>696,122</u>
固定資產－淨額	<u>241,597</u>
其他資產	<u>210,985</u>
資產總計	<u>\$ 3,030,010</u>
短期借款	\$ 62,570
應付票據	80,563
應付帳款	363,032
應付所得稅	25,354
應付費用及其他流動負債	52,664
一年內到期之長期附息負債	<u>433</u>
流動負債合計	<u>584,616</u>
長期附息負債	14,700
應計退休金負債	<u>47,298</u>
負債合計	<u>646,614</u>
股本	2,200,000
資本公積	170,439
法定盈餘公積	269,910
特別盈餘公積	7,197
未分配盈餘	58,771
累積換算調整數	7,645
未認列為退休金成本之淨損失	( 374)
庫藏股票	<u>( 330,192)</u>
股東權益合計	<u>2,383,396</u>
負債及股東權益總計	<u>\$ 3,030,010</u>

## 損 益 表

民國九十四年一月一日至十二月三十一日

營業收入淨額	\$ 2,087,673
營業成本	<u>1,635,057</u>
營業毛利	452,616
營業費用	<u>328,757</u>
營業利益	<u>123,859</u>
營業外收入及利益	<u>78,503</u>
營業外費用及損失	<u>117,007</u>
所得稅費用	<u>14,289</u>
純 益	<u>\$ 71,066</u>

### 合併負商譽

因為淨資產公平價值總額超過收購成本，其差額\$1,979 仟元應將併入之普矽電子公司固定資產之公平價值等比例減少，其明細如下：

資 產	帳 面 價 值	比 例	分 攤 負 商 譽 金 額	分 攤 後 之 帳 面 價 值
土 地	\$ 12,115	46.87%	(\$ 928)	\$ 11,187
房屋及設備	11,050	42.76%	( 846)	10,204
運輸設備	926	3.81%	( 15)	911
租賃改良	256	0.75%	( 76)	180
什項設備	<u>1,499</u>	5.81%	<u>( 114)</u>	<u>1,385</u>
	<u>\$ 25,846</u>		<u>(\$ 1,979)</u>	<u>\$ 23,867</u>

### 科目重分類

本公司為配合九十五年度財務報表之表達，已將九十四年度財務報表若干科目予以重分類。

### 三.會計變動之理由及其影響

本公司自九十五年一月一日起，採用新發布之財務會計準則公報第三十四號「金融商品之會計處理準則」及第三十六號「金融商品之表達與揭露」，以及各號公報配合新修訂之條文。

#### (一)首次適用新發布及修訂後財務會計準則公報之影響數

首次適用前述新公報及相關公報修訂條文時，本公司將金融資產予以適當分類，原始帳列金額之調整，屬備供出售金融商品以公平價值衡量者，列為股東權益調整項目。

首次適用前述新發布公報之影響數如下：

	列為股東權益 調整項目
備供出售金融資產－流動	<u>(\$ 5,740)</u>

(二)適用新發布及修訂財務會計準則公報之科目重分類

依財團法人中華民國會計研究發展基金會（九四）基秘字第〇一六號函之規定，於九十五年度首次適用財務會計準則公報第三十四號編製比較財務報表時，九十四年度財務報表應依九十五年度所使用之會計科目進行重分類，但無須重編；惟同類科目之評價方法可能有所不同，應於附註敘明。實務上若有困難，得免列示以前年度之擬制資料。

本公司對於金融商品之評價方法，九十四與九十五年度採用不同之會計政策者，說明如下：

1.短期投資

主要係投資國內上市（櫃）證券及國內外開放型基金受益憑證。以成本與市價孰低為評價基礎，跌價損失列入當年度損益計算。

成本與市價比較時，按總成本與總市價比較，並設置備抵投資跌價損失之評價科目處理之；市價回升時，在貸方餘額範圍內沖減評價科目。市價基礎，上市（櫃）證券係會計期間最末一個月之平均收盤價格。

2.長期股權投資

長期持有被投資公司有表決權股份未達百分之二十且不具重大影響力者，採成本法計價。

3.採成本法計價之外幣長期股權投資

外幣長期股權投資按成本法計價者，依資產負債表日即期匯率予以換算，若換算後之金額低於原始成本，兌換差額作為累積換算調整數並列於股東權益項下，若高於原始成本，則不予調整。

配合本公司自九十五年一月一日採用新發布及修訂之財務會計準則公報，九十四年度財務報表予以重分類如下：

	九 十 四 年 十二月三十一日 (重分類前)	九 十 四 年 十二月三十一日 (重分類後)
<u>資產負債表</u>		
短期投資	\$498,453	\$ -
採成本法之長期股權投資	154,427	-
備供出售金融資產－流動	-	498,453
以成本衡量之金融資產－非 流動	-	154,427
	<u>\$652,880</u>	<u>\$652,880</u>
<u>損益表</u>		
迴轉短期投資跌價損失	\$ 2,231	\$ -
金融資產評價利益	-	2,231
	<u>\$ 2,231</u>	<u>\$ 2,231</u>

本公司自九十五年一月一日起，採用新修訂之財務會計準則公報第一號「財務會計觀念架構及財務報表之編製」、第五號「採權益法之長期股權投資會計處理準則」及第二十五號「企業合併－購買法之會計處理」。前述公報之修訂，主要包括商譽不再攤銷，以及長期股權投資之投資成本與股權淨值間之差額，應予以分析處理，屬商譽者，續後進行減損測試而不得攤銷該商譽等。此項會計原則變動，對本公司九十五年度財務報表影響並不重大。

#### 四. 現 金

	九 十 五 年 十二月三十一日	九 十 四 年 十二月三十一日
定期存款	\$127,950	\$125,950
活期存款	319,546	173,980
外幣存款	31,855	16,282
支票存款	41	30
	479,392	316,242
零 用 金	133	15
受限制使用之專戶存款(帳列預 付款項及其他流動資產)	( 518)	( 5,134)
	<u>\$479,007</u>	<u>\$311,123</u>

截至九十五年及九十四年底，外幣存款餘額中，分別有港幣 318 仟元及港幣 16 仟元存放於香港。

#### 五. 備供出售金融資產－流動

	九 十 五 年 十二月三十一日	九 十 四 年 十二月三十一日
國內上市(櫃)證券	\$494,467	\$468,453
開放型基金	-	30,000
	<u>\$494,467</u>	<u>\$498,453</u>

#### 六. 存貨－淨額

	九 十 五 年 十二月三十一日	九 十 四 年 十二月三十一日
商 品	\$135,398	\$ -
製 成 品	73,234	91,657
在 製 品	98,067	99,933
原 料	<u>12,315</u>	<u>15,716</u>
	319,014	207,306
備抵存貨損失	( <u>65,815</u> )	( <u>28,836</u> )
	<u>\$253,199</u>	<u>\$178,470</u>

#### 七. 採權益法之長期股權投資

	九 十 五 年 十二月三十一日		九 十 四 年 十二月三十一日	
	金 額	股 權 %	金 額	股 權 %
英屬維京群島商偉詮國際公司	\$222,352	100	\$262,301	100
盈銓投資公司	219,924	97	227,265	97
益詮電子公司	52,438	67	52,129	64
普矽電子公司	-	-	<u>136,520</u>	90
	<u>\$494,714</u>		<u>\$678,215</u>	

本公司於九十四年八月向英屬維京群島商偉詮國際公司購買其持有普矽電子公司之 37% 股權，購買後本公司持有普矽電子公司股權達 90%。

本公司董事會於九十五年九月十二日著眼整合雙方資源及節省管理成本，通過與普矽電子公司簡易合併案，以現金 13,750 仟元向少數股權股東收回股份，並以九十五年十月二十日為合併基準日，合併後本公司為存續公司，普矽電子公司為消滅公司。

本公司於九十五年度，依投資盈銓投資公司、普矽電子公司及益詮電子公司之相關可回收金額評估，分別認列減損損失 886 仟元、422 仟元及 4,268 仟元，合計 5,576 仟元，帳列營業外費用及損失－減損損失項下。

投資成本與股權淨值間差額，係因商譽而發生者，九十五年度年初餘額及本年度增減金額如下：

	年初餘額	本年度增加	本年度減少	年底餘額
商 譽	<u>\$ 1,309</u>	<u>\$ 4,267</u>	<u>\$ 5,576</u>	<u>\$ -</u>

本公司九十五及九十四年度採權益法認列之投資（損）益，係依各該公司同期間經會計師查核之財務報表計算，明細如下：

	九 十 五 年 度	九 十 四 年 度
普矽電子公司	\$ 15,367	\$ 24,312
盈銓投資公司	( 412)	( 21,127)
益詮電子公司	( 2,443)	( 12,568)
英屬維京群島商偉詮國際公司	( 37,281)	( 22,225)
	<u>(\$ 24,769)</u>	<u>(\$ 31,608)</u>

所有子公司之帳目已併入編製九十五及九十四年度合併財務報表。

#### 八. 以成本衡量之金融資產－非流動

	九 十 五 年 十二月三十一日	九 十 四 年 十二月三十一日
數位聯合電信公司	\$ 88,000	\$ 88,000
建成創業投資公司	25,000	25,000
交大創業投資公司	14,494	14,494
思源創業投資公司	10,000	10,000
台灣眾鑫企業公司	6,400	6,400
偉電科技公司	6,000	6,000
光碁科技公司	2,829	2,829
WELTREND KOREA CO., LTD.	1,704	1,704
DISPLAY POWER SEMICONDUCTORS, INC.	-	-
	<u>\$154,427</u>	<u>\$154,427</u>

偉電科技公司於九十四年九月辦理減資彌補虧損，每仟股減少 400 股，認列減損損失 4,000 仟元，帳列營業外費用及損失－資產減損損失項下。

本公司於九十四年度，依投資 DISPLAY POWER SEMICONDUCTORS, INC.之相關可回收金額評估，認列減損損失 6,829 仟元，帳列營業外費用及損失－減損損失項下。

本公司所持有之上述股票投資，因無活絡市場公開報價且其公平價值無法可靠衡量，故以成本衡量。

#### 九. 固定資產

	九 十 五 年 十二月三十一日	九 十 四 年 十二月三十一日
累積折舊		
房屋及設備	\$ 18,123	\$ 14,528
機器設備	247,538	241,065
運輸設備	7,664	7,124
租賃改良	61,398	55,467
什項設備	<u>23,917</u>	<u>18,472</u>
	<u>\$358,640</u>	<u>\$336,656</u>

#### 十. 遞延費用－淨額

	九 十 五 年 十二月三十一日	九 十 四 年 十二月三十一日
電腦軟體	\$ 24,337	\$ 29,945
會員費	1,100	1,700
專門技術	<u>250</u>	<u>17,295</u>
	<u>\$ 25,687</u>	<u>\$ 48,940</u>

專門技術係本公司支付予 Zoran Corporation、Silicon Image Inc.、Ion Opris 及益詮電子股份有限公司移轉研究及開發積體電路技術之費用。

#### 十一. 出租資產－淨額

	九 十 五 年 十二月三十一日	九 十 四 年 十二月三十一日
成 本	\$ 21,333	\$ 21,333
累積折舊	<u>( 259 )</u>	<u>( 31 )</u>
	<u>\$ 21,074</u>	<u>\$ 21,302</u>



本公司以營業租賃方式將部分辦公室出租予益詮電子公司。

## 十二. 長期負債

九 十 四 年  
十二月三十一日

### 汽車貸款

自九十二年十二月起，每月  
償還，至九十五年十一月  
還清  
一年內到期部分

\$ 433  
(433)  
\$ -

## 十三. 退休金

「勞工退休金條例」自九十四年七月一日起施行，六月三十日以前受聘雇之員工且於七月一日在職者得選擇繼續適用「勞動基準法」有關之退休金規定，或適用該條例之退休金制度並保留適用該條例前之工作年資。九十四年七月一日以後新進之員工只適用「勞工退休金條例」之退休金制度。

適用「勞工退休金條例」之退休金制度，係屬確定提撥退休辦法，自九十四年七月一日起，依員工每月薪資百分之六提撥至勞工保險局之個人退休金專戶。本公司九十五及九十四年度分別認列 4,993 仟元及 2,670 仟元之退休金費用。

本公司依「勞動基準法」分別對正式員工及委任經理人訂有退休辦法，係屬確定給付退休辦法，每位員工之服務年資十五年以內者（含），每服務滿一年可獲得二個基數，超過十五年者每增加一年可獲得一個基數，總計最高以四十五個基數為限。員工退休金之支付，係根據服務年資及核准退休日前六個月平均工資（基數）計算。本公司按員工每月薪資總額百分之二提撥員工退休基金，交由勞工退休準備金監督委員會以該委員會名義存入中央信託局之專戶。

屬確定給付退休辦法之退休金相關資訊揭露如下：

(一)淨退休金成本為：

	九 十 五 年 度	九 十 四 年 度
服務成本	\$ 2,001	\$ 6,898
利息成本	2,205	1,830
退休基金資產預期報酬	( 436)	( 518)
攤銷數	<u>462</u>	<u>231</u>
淨退休金成本	<u>\$ 4,232</u>	<u>\$ 8,441</u>

(二)員工及委任經理人退休基金提撥狀況與帳載應計退休金負債之調節如下：

	九 十 五 年 十二月三十一日	九 十 四 年 十二月三十一日
給付義務		
既得給付義務	\$ 34,849	\$ 30,816
非既得給付義務	<u>25,317</u>	<u>22,340</u>
累積給付義務	60,166	53,156
未來薪資增加之影響數	<u>10,255</u>	<u>10,283</u>
預計給付義務	70,421	63,439
退休基金資產公平價值	( <u>16,023</u> )	( <u>13,199</u> )
提撥狀況	54,398	50,240
未認列過渡性淨給付義務	( 3,767)	( 1,154)
未認列退休金損失	( 3,640)	( 5,278)
補列之退休金負債	<u>2,685</u>	<u>755</u>
應計退休金負債	<u>\$ 49,676</u>	<u>\$ 44,563</u>
本公司退休辦法之既得給付	<u>\$ 34,849</u>	<u>\$ 30,816</u>

(三)退休金給付義務之假設為：

	九 十 五 年 十二月三十一日	九 十 四 年 十二月三十一日
折現率	3.25%	3.00%
未來薪資水準增加率	2.50%	2.50%
退休基金資產預期投資報酬率	3.25%	3.00%

(四)退休金提撥及支付情況：

	九 十 五 年 度	九 十 四 年 度
本年度提撥	<u>\$ 1,944</u>	<u>\$ 2,223</u>
本年度支付	<u>\$ -</u>	<u>\$ 6,532</u>

#### 十四. 股東權益

依照法令規定，資本公積除填補公司虧損外，不得使用，但超過票面金額發行股票所得之溢價（包括以超過面額發行普通股、因合併而發行股票之股本溢價及庫藏股票交易等），得撥充資本，按股東原有股份之比例發給新股。但採權益法計價長期股權投資認列之資本公積，不得作為任何用途。

依據本公司章程規定，每年於完納稅捐及彌補虧損後，應先提列百分之十為法定盈餘公積及依法令規定提列之特別盈餘公積，再就其餘額及依法令規定提列之特別盈餘公積迴轉數做如下分配：

- (一)員工紅利百分之十二；
- (二)董監事酬勞百分之三；
- (三)其餘依股東會決議分配之。

上述盈餘之分配應於翌年召開股東常會時予以決議通過，並於該年度入帳。

本公司分配盈餘時，必須依法令規定就股東權益減項（惟庫藏股票除外）餘額提列特別盈餘公積；子公司在年底持有本公司股票市價低於帳面價值之差額，仍應依持股比例計算提列相同數額之特別盈餘公積。依前項提列特別盈餘公積後之餘額始得作分配。嗣後股東權益減項數額有迴轉時，得就迴轉金額分配盈餘。

法定盈餘公積應提撥至其餘額達公司實收股本總額時為止。法定盈餘公積得用以彌補虧損；當其餘額已達實收股本百分之五十，在公司無盈餘時，得以其超過部分派充股息及紅利，或在公司無虧損時，得保留法定盈餘公積達實收股本百分之五十之半數，其餘部分得以撥充資本。

本公司之股利政策係股利之發放應考量財務結構之健全與穩定，並依據公司成長需求擬定當年度發放現金股利與股票股利之比例。現金股利之分派比例不低於股利總額之百分之十。

本公司若分配屬於八十六年度（含）以前未分配盈餘時，股東將不獲配股東可扣抵稅額。若分配屬於八十七年度（含）以後未分配盈

餘時，除屬非中華民國境內居住者之股東外，其餘股東可按股利分配日之稅額扣抵比率計算可獲配之股東可扣抵稅額。

本公司股東常會分別於九十五年六月十五日及九十四年六月十日通過九十四及九十三年度盈餘分配案及每股股利如下：

	盈 餘 分 配 案		每 股 股 利 ( 元 )	
	九十四年度	九十三年度	九十四年度	九十三年度
法定盈餘公積	\$ 6,285	\$ 7,059		
特別盈餘公積	-	7,197		
董監事酬勞	1,913	1,690		
員工現金紅利	7,652	6,759		
股東現金紅利	<u>52,384</u>	<u>66,000</u>	\$ 0.25	\$ 0.30
	<u>\$ 68,234</u>	<u>\$ 88,705</u>		

上述決議與本公司九十五年三月二十七日及九十四年三月二十三日之董事會決議並無差異。若上述之員工紅利及董監事酬勞於九十四及九十三年度以費用列帳，則九十四及九十三年度稅後基本每股盈餘將分別由 0.36 元及 0.42 元減少為 0.31 元及 0.38 元（分別依九十四及九十三年度加權流通在外股數計算）。

本公司九十五年度盈餘分配議案，截至會計師查核報告出具日止，尚未經董事會通過，有關董事會通過擬議及股東會決議分配情形，請至台灣證券交易所「公開資訊觀測站」查詢。

#### 十五. 庫藏股票

(單位：仟股)

收 回 原 因	年 初 股 數	本 年 度 增 加	本 年 度 減 少	年 底 股 數
<u>九十五年度</u>				
轉讓股份予員工	<u>15,815</u>	<u>5,000</u>	<u>5,350</u>	<u>15,465</u>
<u>九十四年度</u>				
子公司(盈銓投資公司) 持有母公司股票自長 期股權投資轉列庫藏 股票	300	-	300	-
轉讓股份予員工 為維護公司信用及股東 權益而買回	10,815	5,000	-	15,815
	<u>3,369</u>	<u>1,631</u>	<u>5,000</u>	<u>-</u>
	<u>14,484</u>	<u>6,631</u>	<u>5,300</u>	<u>15,815</u>

子公司（盈銓投資公司）於九十四年出售持有之本公司股票 300 仟股，有關處分價款為 4,399 仟元，處分損失為 2,872 仟元。

根據證券交易法規定，公司買回股份不得超過已發行股份總數百分之十，收回股份之總金額不得逾保留盈餘加發行股份溢價及已實現之資本公積；買回之股份，不得質押，且於未轉讓前不得享有股東權利。子公司（盈銓投資公司）持有本公司股票視同庫藏股票處理，除不得參與本公司之現金增資外，其餘與一般股東權利相同，惟自九十四年六月二十四日起，依修正後公司法之規定無表決權。

本公司經九十三年三月二十三日董事會決議為轉讓股份予員工而買回本公司普通股，並自九十三年三月二十四日至九十三年五月二十三日，自台灣證券集中市場買回本公司普通股股份 10,815 仟股，計 274,783 仟元，截至九十六年一月二十七日止，尚有 10,465 仟股未轉讓。

本公司經九十三年十二月十日董事會決議為維護公司信用及股東權益而買回本公司普通股，並自九十三年十二月十三日至九十四年二月十二日，自台灣證券集中市場買回本公司普通股股份 5,000 仟股，計 65,821 仟元，並於九十四年二月二十三日全數註銷。

本公司經九十四年十月三日董事會決議為轉讓股份予員工而買回本公司普通股，並自九十四年十月四日至九十四年十二月三日，自台灣證券集中市場買回本公司普通股股份 5,000 仟股，計 55,409 仟元，並於九十五年一月二十四日全數轉讓予員工。

本公司經九十五年七月七日董事會決議為轉讓股份予員工而買回本公司普通股，並自九十五年七月十日至九十五年九月九日，自台灣證券集中市場買回本公司普通股股份 5,000 仟股，計 53,403 仟元，截至九十六年一月二十七日止尚未轉讓。

## 十六. 所得稅

(一)「所得基本稅額條例」自九十五年一月一日開始施行，其計算基礎係依所得稅法規定計算之課稅所得額，再加計所得稅法及其他法律所享有之租稅減免，按行政院訂定之稅率（百分之十）計算基本稅額，該基本稅額與按所得稅法規定計算之稅額相較，擇其高者，繳納當年度之所得稅，本公司已將其影響考量於當年度所得稅

中。

(二)帳列稅前利益按法定稅率計算之所得稅與當年度應負擔所得稅費用調節如下：

	九十五年	九十四年
稅前利益按法定稅率(25%)		
計算之稅額	\$ 34,683	\$ 18,847
所得稅調整項目之稅額影響數：		
免稅所得	-	( 1,066)
永久性差異	( 27,057)	( 6,995)
暫時性差異	<u>22,475</u>	<u>5,399</u>
當年度應負擔所得稅費用	<u>\$ 30,101</u>	<u>\$ 16,185</u>

(三)所得稅費用構成項目如下：

	九十五年	九十四年
當年度應負擔所得稅費用	(\$ 30,101)	(\$ 16,185)
未分配盈餘加徵10%所得稅	-	( 18,033)
投資抵減	4,563	31,153
遞延所得稅資產淨變動		
投資抵減	22,680	13,316
暫時性差異	11,956	-
備抵評價調整數	( 15,719)	1,500
以前年度所得稅所得稅費用調整	<u>1,927</u>	( <u>11,991</u> )
	<u>(\$ 4,694)</u>	<u>(\$ 240)</u>

(四)遞延所得稅資產明細如下：

	九十五年 十二月三十一日	九十四年 十二月三十一日
流動		
投資抵減	\$ 31,357	\$ 18,748
暫時性差異	<u>1,143</u>	<u>-</u>
	<u>\$ 32,500</u>	<u>\$ 18,748</u>
非流動		
投資抵減	\$106,093	\$ 96,022
暫時性差異	10,813	-
備抵評價	( <u>15,719</u> )	<u>-</u>
	<u>\$101,187</u>	<u>\$ 96,022</u>

本公司九十五年及九十四年底用以計算遞延所得稅資產之有效稅率均為25%。

(五)兩稅合一相關資訊：

	九十五年 十二月三十一日	九十四年 十二月三十一日
可扣抵稅額帳戶餘額	<u>\$ 31,492</u>	<u>\$ 6,518</u>

九十五年度預計及九十四年度實際盈餘分配之稅額扣抵比率分別為 33.33% 及 10.37%。

由於本公司得分配予股東之可扣抵稅額，應以股利盈餘分配日之股東可扣抵稅額帳戶之餘額為計算基礎。因是九十五年度預計盈餘分配之稅額扣抵比率可能會因本公司依所得稅法規定預計可能產生之各項可扣抵稅額與實際不同而須調整。

(六)九十五年及九十四年底中屬八十六年度(含)以前之未分配盈餘均為零元。

(七)截至九十五年底止，所得稅抵減相關資訊如下：

法令依據	抵減項目	可抵減總額	尚未抵減餘額	最後抵減年度
促進產業升級 條例	機器設備投資抵減	\$ 6,527	\$ 6,527	九十六
		1,174	1,174	九十七
		<u>394</u>	<u>394</u>	九十八
		<u>\$ 8,095</u>	<u>\$ 8,095</u>	
促進產業升級 條例	研究發展支出投資 抵減	\$ 27,182	\$ 24,574	九十六
		20,342	20,342	九十七
		33,004	33,004	九十八
		<u>24,522</u>	<u>24,522</u>	九十九
		<u>\$105,050</u>	<u>\$102,442</u>	
促進產業升級 條例	人才培訓支出投資 抵減	\$ 256	\$ 256	九十六
		123	123	九十七
		<u>60</u>	<u>60</u>	九十八
		<u>\$ 439</u>	<u>\$ 439</u>	
促進產業升級 條例	新興重要策略性產 業股東投資抵減	\$ 8,467	\$ 8,467	九十八
		<u>18,007</u>	<u>18,007</u>	九十九
		<u>\$ 26,474</u>	<u>\$ 26,474</u>	

(八)本公司製造及銷售電腦及通訊用數位、類比混合式特殊應用積體電路及數位式特殊應用積體電路之所得免稅期間如下：

科學工業園區設置管理條例	期	間
第五次增資擴展免徵所得稅	92年1月1日至95年12月31日	
第六次增資擴展免徵所得稅	93年1月1日至96年12月31日	
第七次增資擴展免徵所得稅	94年1月1日至97年12月31日	
第八次增資擴展免徵所得稅	95年1月1日至98年12月31日	

本公司截至九十三年度止之營利事業所得稅，業經稅捐稽徵機關核定。

#### 十七.每股盈餘

計算每股盈餘之分子及分母揭露如下：

	金額 (分子)		股數(分母) (仟股)	每股盈餘 (元)	
	稅前	稅後		稅前	稅後
<u>九十五年度</u>					
純益	\$138,771	\$134,077			
基本每股盈餘					
屬於普通股股東之純益	\$138,771	\$134,077	207,364	\$ 0.67	\$ 0.65
<u>九十四年度</u>					
純益	\$ 75,387	\$ 75,147			
基本每股盈餘					
屬於普通股股東之純益	\$ 75,387	\$ 75,147	209,002	\$ 0.36	\$ 0.36

#### 十八.用人、折舊及攤銷費用

	九 十 五 年 度			九 十 四 年 度		
	屬於營業 成本者	屬於營業 費用者	合 計	屬於營業 成本者	屬於營業 費用者	合 計
用人費用						
薪資費用	\$ 33,451	\$109,354	\$142,805	\$ 30,290	\$107,346	\$137,636
勞健保費用	2,053	7,349	9,402	1,901	7,278	9,179
退休金費用	2,240	6,985	9,225	2,506	8,605	11,111
其他用人費用	1,172	4,473	5,645	1,204	4,996	6,200
	<u>\$ 38,916</u>	<u>\$128,161</u>	<u>\$167,077</u>	<u>\$ 35,901</u>	<u>\$128,225</u>	<u>\$164,126</u>
折舊費用	<u>\$ 44,805</u>	<u>\$ 12,312</u>	<u>\$ 57,117</u>	<u>\$ 54,469</u>	<u>\$ 13,085</u>	<u>\$ 67,554</u>
攤銷費用	<u>\$ 836</u>	<u>\$ 29,804</u>	<u>\$ 30,640</u>	<u>\$ 815</u>	<u>\$ 47,126</u>	<u>\$ 47,941</u>



## 十九. 關係人交易

### (一) 關係人之名稱及關係：

關 係 人 名 稱	與 本 公 司 之 關 係
英屬維京群島商偉詮國際公司	本公司之子公司
益詮電子公司	本公司之子公司
普矽電子公司	本公司之子公司（註一）
新詮電子公司	本公司董事為該公司監察人
ETREND TECHNOLOGY, INC.	本公司間接持股 100% 之子公司
廖伯熙	本公司法人董事代表
林錫銘	本公司董事長
戴慧玲	本公司董事長之配偶
郭幸容	本公司協理
賴靚樺	本公司董事之配偶
蔡東芳	本公司總經理
蔡裕煒	本公司副總經理（註二）

註一：本公司以九十五年十月二十日為合併基準日，吸收合併普矽電子公司，以本公司為存續公司，普矽電子公司因合併而解散，其九十四年度之交易僅供比較參考之用。

註二：該副總經理已於九十五年八月辭任，故於九十五年底並非本公司之關係人，其九十五年度之交易僅供比較參考之用。

(二) 除財務報表及其他附註揭露者外，本公司與關係人之重大交易及餘額彙總如下：

	九 十 五 年		九 十 四 年	
	金 額	%	金 額	%
<u>全 年 度</u>				
營業收入淨額				
英屬維京群島商偉詮國 際公司	\$ 99,953	8	\$ -	-
普矽電子公司	9,927	1	24,778	2
新詮電子公司	1,867	-	4,687	1
益詮電子公司	649	-	1,438	-
	<u>\$ 112,396</u>	<u>9</u>	<u>\$ 30,903</u>	<u>3</u>
進 貨				
益詮電子公司	\$ 14,277	2	\$ 647	-
普矽電子公司	2	-	437	-
	<u>\$ 14,279</u>	<u>2</u>	<u>\$ 1,084</u>	<u>-</u>

(接次頁)

(承前頁)

	九 十 五 年		九 十 四 年	
	金 額	%	金 額	%
權利金支出				
新詮電子公司	\$ 1,481	100	\$ 4,402	100
佣金支出				
新詮電子公司	\$ 2,222	-	\$ 6,603	57
資訊服務費				
ETREND TECHNOLOGY, INC.	\$ 3,105	100	\$ 3,078	29
專業服務費				
益詮電子公司	\$ -	-	\$ 1,714	13
利息收入				
普矽電子公司	\$ 1,661	34	\$ 2,070	46
其他收入				
益詮電子公司	\$ 6,622	7	\$ 27	-
普矽電子公司	164	-	240	3
	\$ 6,786	7	\$ 267	3
購買長期股權投資				
— 普矽電子公司				
蔡東芳	\$ 313	5	\$ -	-
郭幸容	145	2	-	-
英屬維京群島商偉 詮國際公司	-	-	52,954	98
	458	7	52,954	98
— 益詮電子公司				
林錫銘	1,323	20	-	-
戴慧玲	656	10	-	-
郭幸容	514	8	-	-
蔡裕煒	176	2	-	-
賴靚樺	140	2	-	-
	2,809	42	-	-
	\$ 3,267	49	\$ 52,954	98
出售長期股權投資—新詮電 子公司				
廖伯熙	\$ -	-	\$ 1,900	14
年底餘額				
應收票據				
普矽電子公司	\$ -	-	\$ 4,951	25
益詮電子公司	100	-	237	1
	\$ 100	-	\$ 5,188	26

(接次頁)

(承前頁)

	九 十 五 年		九 十 四 年	
	金 額	%	金 額	%
應收帳款				
英屬維京群島商偉詮國 際公司	\$ 97,476	15	\$ -	-
新詮電子公司	118	-	-	-
益詮電子公司	57	-	117	-
普矽電子公司	-	-	6,103	2
	<u>\$ 97,651</u>	<u>15</u>	<u>\$ 6,220</u>	<u>2</u>
其他應收款				
益詮電子公司	\$ 52	-	\$ -	-
普矽電子公司	-	-	185	-
	<u>\$ 52</u>	<u>-</u>	<u>\$ 185</u>	<u>-</u>
其他應收關係人帳款				
普矽電子公司	<u>\$ -</u>	<u>-</u>	<u>\$ 60,000</u>	<u>100</u>
應付票據				
益詮電子公司	\$ 5,291	6	\$ 150	-
新詮電子公司	87	-	919	2
	<u>\$ 5,378</u>	<u>6</u>	<u>\$ 1,069</u>	<u>2</u>
應付帳款				
益詮電子公司	\$ 2,275	1	\$ 160	-
新詮電子公司	140	-	-	-
普矽電子公司	-	-	1	-
	<u>\$ 2,415</u>	<u>1</u>	<u>\$ 161</u>	<u>-</u>
應付費用				
新詮電子公司	<u>\$ -</u>	<u>-</u>	<u>\$ 2,067</u>	<u>4</u>

本公司與關係人之進銷貨交易價格及條件與一般交易相當。

本公司對關係人之權利金支出、佣金支出及資訊服務費，係依合約規定，並無其他適當交易對象可資比較。

本公司與益詮電子公司依雙方議定價格，支付益詮電子公司專業服務費。

本公司對關係人之租金收入（帳列其他收入），係依雙方租約議定，並無其他適當交易對象可資比較。

本公司係依雙方議定之價格，向英屬維京群島商偉詮國際公司購買普矽電子公司股票。

本公司係依雙方議定之價格，出售新詮電子公司予本公司法人董事代表廖伯熙。

本公司係依雙方議定之價格，向益詮電子公司及普矽電子公司股東購買益詮電子公司及普矽電子公司股票。

本公司九十四年底其他應收關係人帳款餘額，係貸予普矽電子公司之資金，係依年利率 3.45% 收取利息收入，請參閱附註二十三說明。

## 二十. 質押之資產

本公司下列資產係作為經濟部「業界開發產業技術計畫」補助款銀行專戶及備償戶之擔保品。

	九 十 五 年 十二月三十一日	九 十 四 年 十二月三十一日
受限制使用之專戶存款（帳列預付款項及其他流動資產）	\$ 518	\$ 5,134

## 二十一. 政府補助

本公司以「TFT/PDP 顯示為基礎的數位電視晶片」申請經濟部「業界開發產業技術計畫」補助，業經經濟部審核通過，核定補助金額為 33,000 仟元，截至九十五年底止，本公司獲撥金額為 26,366 仟元。依據合約規定本公司執行此計畫，所取得之知識、技術及各種智慧財產權，歸屬本公司所有，本公司有義務於此計畫結束後五年內配合經濟部推廣進行此計畫研究成果之展覽與宣傳活動，及於此計畫結束後三年內提供計畫執行成效之相關資料。

## 二十二. 重大承諾事項及或有事項

截至九十五年底止，除財務報表及附註另有說明及列示者外，本公司尚有下列重大承諾及或有事項：

(一)本公司於九十一年十一月十五日與 Zoran Corporation 簽訂一技術授權合約，依該合約規定，本公司於約定付款期限內分次支付授權費用，並自產品開始銷售日起，按銷貨額之若干比率支付權利金。

(二)本公司於九十一年十一月十四日與 Silicon Image, Inc. 簽訂一技術授權合約，依該合約規定，本公司於約定付款期限內分次支付授權費用，並自產品開始銷售日起，按銷貨額之若干比率支付權利金。

### 二十三.附註揭露事項

(一)重大交易事項、(二)轉投資事業相關資訊及(三)大陸投資資訊應揭露事項。本公司除下列事項外，並無其他應予揭露者。

#### (一)資金貸與他人：

新台幣仟元

資金貸與他人者公司名稱	貸與對象	往來科目	對個別對象資金貸與限額(註一)	本期最高額	期末餘額	年利率	資金貸與原因	提列備抵呆帳金額	擔保品名稱	業務往來金額	資金貸與總額(註二)	
偉詮電子公司	普矽電子公司(註三)	其他應收關係人帳款	\$ -	\$ 60,000	\$ -	3.45%	營運週轉	\$ -	-	\$ -	\$ -	\$ 248,064

註一：貸放資金予個別對象不得超過該公司淨值 50%。

註二：貸放資金總額不得超過本公司淨值 10%。

註三：本公司以九十五年十月二十日為合併基準日，吸收合併普矽電子公司，以本公司為存續公司，普矽電子公司因合併而解散。

#### (二)期末持有有價證券情形：

持有之公司	有價證券種類	有價證券名稱	與有價證券發行人之關係	帳列科目	期末				
					股數(仟股)或單位數(仟)	帳面金額	比率%	帳面價值/股權淨值/市價	備註
偉詮電子公司	股票	起豐電子公司	-	備供出售金融資產-流動	5,600	\$ 241,640	-	\$ 241,640	註一
偉詮電子公司	股票	台灣光罩公司	-	備供出售金融資產-流動	5,315	103,111	-	103,111	註一
偉詮電子公司	股票	神基科技公司	-	備供出售金融資產-流動	3,163	46,338	-	46,338	註一
偉詮電子公司	股票	盟立自動化公司	-	備供出售金融資產-流動	3,054	103,378	-	103,378	註一
偉詮電子公司	股票	英屬維京群島商偉詮國際公司	本公司之子公司	採權益法之長期股權投資	8,164	222,352	100	222,352	註二
偉詮電子公司	股票	盈銓投資公司	本公司之子公司	採權益法之長期股權投資	20,574	219,924	97	219,924	註二
偉詮電子公司	股票	益詮電子公司	本公司之子公司	採權益法之長期股權投資	26,955	52,438	67	52,438	註二
偉詮電子公司	股票	數位聯合電信公司	-	以成本衡量之金融資產-非流動	4,000	88,000	2	88,000	註三
偉詮電子公司	股票	建成創業投資公司	-	以成本衡量之金融資產-非流動	2,500	25,000	5	25,000	註三
偉詮電子公司	股票	交大創業投資公司	-	以成本衡量之金融資產-非流動	1,428	14,494	-	14,494	註三
偉詮電子公司	股票	思源創業投資公司	-	以成本衡量之金融資產-非流動	1,000	10,000	3	10,000	註三
偉詮電子公司	股票	台灣眾鑫企業公司	-	以成本衡量之金融資產-非流動	440	6,400	-	6,400	註三
偉詮電子公司	股票	偉電科技公司	-	以成本衡量之金融資產-非流動	336	6,000	2	6,000	註三
偉詮電子公司	股票	光基科技公司	-	以成本衡量之金融資產-非流動	257	2,829	1	2,829	註三
偉詮電子公司	股票	WELTREND KOREA CO., LTD.	-	以成本衡量之金融資產-非流動	-	1,704	10	1,704	註三
偉詮電子公司	股票	DISPLAY POWER SEMICONDUCTORS, INC.	-	以成本衡量之金融資產-非流動	400	-	Series A 特別股	-	註三

(接次頁)

(承前頁)

持有之公司	有價證券種類	有價證券名稱	與有價證券發行人之關係	帳列科目	期末				
					股數(仟股)或單位數(仟)	帳面金額	持比率%	股權淨值/市價	備註
英屬維京群島商偉詮國際公司	股票	高橋自動化科技公司	-	備供出售金融資產-流動	130	\$ 9,100	-	\$ 9,100	註一
英屬維京群島商偉詮國際公司	股票	正崧公司	-	備供出售金融資產-流動	140	16,310	-	16,310	註一
英屬維京群島商偉詮國際公司	股票	盟立自動化公司	-	備供出售金融資產-流動	240	8,124	-	8,124	註一
英屬維京群島商偉詮國際公司	股票	台灣光罩公司	-	備供出售金融資產-流動	189	3,667	-	3,667	註一
英屬維京群島商偉詮國際公司	股票	超豐電子公司	-	備供出售金融資產-流動	760	32,780	-	32,780	註一
英屬維京群島商偉詮國際公司	股票	ETREND TECHNOLOGY INC.	本公司之子公司	採權益法之長期股權投資	22,000	33,532	100	33,532	註二
英屬維京群島商偉詮國際公司	股票	NIMBLE MICROSYSTEMS, INC.	-	以成本衡量之金融資產-非流動	1,583	-	Series B,C 特別股	-	註三
英屬維京群島商偉詮國際公司	股票	AURORA SYSTEM INC.	-	以成本衡量之金融資產-非流動	400	13,038	Series B 特別股	13,038	註三
英屬維京群島商偉詮國際公司	股票	VEN GLOBAL INTERNATIONAL FUND	-	以成本衡量之金融資產-非流動	0.5	11,982	3	11,982	註三
英屬維京群島商偉詮國際公司	股票	IDELL INC.	-	以成本衡量之金融資產-非流動	250	-	Series A 特別股	-	註三
盈銓投資公司	股票	台灣光罩公司	-	備供出售金融資產-流動	587	11,387	-	11,387	註一
盈銓投資公司	股票	正崧公司	-	備供出售金融資產-流動	140	16,310	-	16,310	註一
盈銓投資公司	股票	和大公司	-	備供出售金融資產-流動	150	7,110	-	7,110	註一
盈銓投資公司	股票	順邦科技公司	-	備供出售金融資產-流動	780	22,737	-	22,737	註一
盈銓投資公司	股票	超豐電子公司	-	備供出售金融資產-流動	1,090	47,034	-	47,034	註一
盈銓投資公司	股票	高橋自動化科技公司	-	備供出售金融資產-流動	250	17,500	-	17,500	註一
盈銓投資公司	股票	中國人造纖維公司	-	備供出售金融資產-非流動	161	1,286	-	1,286	註一
盈銓投資公司	股票	崇佑投資公司	-	以成本衡量之金融資產-非流動	527	3,887	19	3,887	註三
盈銓投資公司	股票	冠德光電公司	-	以成本衡量之金融資產-非流動	743	14,109	1	14,109	註三
盈銓投資公司	股票	華藝數位藝術公司	-	以成本衡量之金融資產-非流動	956	9,695	7	9,695	註三
盈銓投資公司	股票	鴻益光電公司	-	以成本衡量之金融資產-非流動	1	8	-	8	註三
盈銓投資公司	股票	偉電科技公司	-	以成本衡量之金融資產-非流動	179	2,158	1	2,158	註三
盈銓投資公司	股票	台灣眾鑫企業公司	-	以成本衡量之金融資產-非流動	200	3,000	1	3,000	註三
盈銓投資公司	股票	和喬科技公司	-	以成本衡量之金融資產-非流動	37	147	-	147	註三
益詮電子公司	股票	超豐電子公司	-	備供出售金融資產-流動	701	30,248	-	30,248	註一
益詮電子公司	股票	台灣光罩公司	-	備供出售金融資產-流動	145	2,813	-	2,813	註一
ETREND TECHNOLOGY INC.	股票	順邦科技公司	-	備供出售金融資產-流動	200	5,830	-	5,830	註一
ETREND TECHNOLOGY INC.	股票	超豐電子公司	-	備供出售金融資產-流動	200	8,630	-	8,630	註一
ETREND TECHNOLOGY INC.	股票	盟立自動化公司	-	備供出售金融資產-流動	370	12,529	-	12,529	註一
ETREND TECHNOLOGY INC.	股票	IT SERV INC.	-	以成本衡量之金融資產-非流動	850	-	4	-	註三

註一：係按九十五年十二月底收盤價計算。

註二：係按被投資公司九十五年度經會計師查核之財務報表計算。

註三：係按帳面價值列示。

註四：上列有價證券於九十五年十二月底無提供擔保、質押借款或其他依約定受限制使用者。

(三) 累積買進或賣出同一有價證券之金額達新台幣一億元或實收資本額百分之二十以上者：

買賣公司	有價證券名稱及種類	帳列科目	交易對象	關係	期				入				出				期末 (註一)	
					股數 (仟股)	金額	股數 (註二) (仟股)	金額	股數 (仟股)	金額	售價	帳面成本	處分 (損) 益	股數 (仟股)	金額			
偉詮電子公司	超豐電子股份有限公司	備供出售金融資產—流動	—	無	-	\$ -	6,499	\$ 246,638	899	\$ 38,253	\$ 34,058	\$ 4,195	5,600	\$ 241,640				
偉詮電子公司	五鼎生物技術公司	備供出售金融資產—流動	—	無	2,122	56,133	3,248	90,907	5,370	201,631	142,302	59,319	-	-				
偉詮電子公司	台灣光罩股份有限公司	備供出售金融資產—流動	—	無	-	-	8,679	151,865	3,364	70,000	54,726	15,274	5,315	103,111				
偉詮電子公司	遠東國際商業銀行公司	備供出售金融資產—流動	—	無	7,229	136,172	1,744	20,727	8,973	130,882	135,089	( 4,207)	-	-				

註一：係含認列金融資產未實現損益後之餘額。

註二：係含盈餘配股數超豐電子股份有限公司 423 仟股、五鼎生物技術公司 81 仟股及遠東國際商業銀行公司 244 仟股。

(四) 被投資公司名稱、所在地區...等相關資訊：

投資公司名稱	被投資公司名稱	所在地區	主要營業項目	原始投資金額		期末		持有帳面金額	被投資公司本期 (損) 益	本公司認列投資 (損) 益	備註
				本期	上期	股數 (仟股)	比率 %				
偉詮電子公司	英屬維京群島商偉詮國際公司	英屬維京群島	投資	\$ 265,000	\$ 265,000	8,164	100	\$ 222,352	(\$ 35,603)	(\$ 37,281)	子公司
偉詮電子公司	盈詮投資公司	台北市	投資	162,000	162,000	20,574	97	219,924	( 425)	( 412)	子公司
偉詮電子公司	益詮電子公司	台南縣	研究、開發、設計、製造及銷售數位式、類比式及混合式積體電路及數位信號處理器積體電路	268,768	262,674	26,955	67	52,438	( 3,681)	( 2,443)	子公司
英屬維京群島商偉詮國際公司	ETREND TECHNOLOGY INC.	美國	業務推廣	70,037	70,037	22,000	100	33,532	( 18,748)	( 18,748)	子公司

(五) 金融商品相關資訊：

1. 本公司九十五及九十四年度未從事任何衍生性金融商品交易。

2. 公平價值之資訊

非衍生性金融商品資產	九十五年十二月三十一日		九十四年十二月三十一日	
	帳面價值	公平價值	帳面價值	公平價值
現金	\$ 479,007	\$ 479,007	\$ 311,123	\$ 311,123
備供出售金融資產—流動	494,467	494,467	498,453	498,453
應收票據	95,592	95,592	20,331	20,331
應收帳款—淨額	633,183	633,183	271,537	271,537
其他應收款	115,743	115,743	58,701	58,701
其他應收關係人帳款	-	-	60,000	60,000
受限制使用之專戶存款	518	518	5,134	5,134
以成本衡量之金融資產—非流動	154,427	-	154,427	-

(接次頁)

(承前頁)

非衍生性金融商品 負債	九十五年十二月三十一日		九十四年十二月三十一日	
	帳面價值	公平價值	帳面價值	公平價值
應付票據	\$ 85,387	\$ 85,387	\$ 60,827	\$ 60,827
應付帳款	415,267	415,267	105,106	105,106
長期負債(含一年 內到期部分)	-	-	433	433

本公司自九十五年一月一日採用財務會計準則公報第三十四號「金融商品之會計處理準則」，因適用新公報所產生股東權益調整項目之相關說明請參見附註三。

本公司估計金融商品公平價值所使用之方法及假設如下：

- (1)短期金融商品以其在資產負債表上之帳面價值估計其公平價值，因為此類商品到期日甚近，其帳面價值應屬估計公平價值之合理基礎。此方法應用於現金、應收票據、應收帳款、其他應收款、其他應收關係人帳款、受限制使用之專戶存款、應付票據及應付帳款。
  - (2)備供出售金融資產若有活絡市場公開報價時，則以此市場價格為公平價值。
  - (3)以成本衡量之金融資產，其無活絡市場公開報價且實務上須以超過合理成本之金額方能取得可驗證公平價值，因此公平價值無法可靠衡量。
  - (4)長期負債以其預期現金流量之折現值估計公平價值。折現率則以本公司所能獲得類似條件之長期借款利率為準。本公司之長期借款利率，均屬固定利率，因其折現值與帳面價值相近，故以帳面金額為公平價值。
- 3.本公司金融資產及金融負債之公平價值，以活絡市場之公開報價直接決定者，及以評價方法估計者分別為：



	公開報價決定之金額		評價方法估計之金額	
	九十五年十二月三十一日	九十四年十二月三十一日	九十五年十二月三十一日	九十四年十二月三十一日
<u>非衍生性金融商品</u>				
<u>資 產</u>				
現金	\$ 479,007	\$ 311,123	\$ -	\$ -
備供出售金融資產—流動	494,467	498,453	-	-
應收票據	-	-	95,592	20,331
應收帳款—淨額	-	-	633,183	271,537
其他應收款	-	-	115,743	58,701
其他應收關係人帳款	-	-	-	60,000
受限制使用之專戶存款	518	5,134	-	-
<u>負 債</u>				
應付票據	-	-	85,387	60,827
應付帳款	-	-	415,267	105,106
長期負債（含一年內到期部分）	-	-	-	433

4. 本公司九十五年及九十四年十二月三十一日具利率變動之公平價值風險之金融資產分別為 127,991 仟元及 299,960 仟元；具利率變動之現金流量風險之金融資產分別為 351,401 仟元及 16,282 仟元，金融負債為 0 仟元及 433 仟元。

5. 本公司九十五及九十四年度非以公平價值衡量且公平價值變動認列損益之金融資產或金融負債，其利息收入總額分別為 4,874 仟元及 4,500 仟元，利息費用總額分別為 304 仟元及 110 仟元。本公司九十五年度自備供出售金融資產當年度直接認列為股東權益調整項目之未實現利益金額為 19,852 仟元。另本公司九十五年度認列採權益法被投資公司之備供出售金融資產產生之股東權益調整項目之未實現損失金額計 6,257 仟元。

#### 6. 財務風險資訊

##### (1) 市場風險

本公司九十五及九十四年度均無以交易為目的之金融資產與負債，故市場價格風險並不重大。

(2)信用風險

金融資產受到本公司之交易對方或他方未履合約之潛在影響，其影響包括本公司所從事金融商品之信用風險集中程度、組成要素、合約金額及其他應收款。本公司所持有之各種商品其最大信用風險金額與帳面價值相同。

(3)流動性風險

本公司之營運資金足以支應，故未有因無法籌措資金以履行合約義務之流動性風險。

本公司投資之以成本衡量金融資產均無活絡市場，故預期具有重大流動性風險。本公司投資備供出售之證券投資均具有活絡市場，故預期可輕易在市場上以接近公平價值之價格迅速出售。

二十四.部門別財務資訊

(一)產業別資訊：不適用。

(二)地區別資訊：不適用。

(三)外銷銷貨資訊：

本公司九十五及九十四年度之外銷收入明細如下：

	九 十 五 年 度	九 十 四 年 度
亞 洲	\$793,629	\$720,174
其他地區	17,176	9,329
	<u>\$810,805</u>	<u>\$729,503</u>

(四)重要客戶資訊：

佔本公司營業收入淨額百分之十以上之客戶明細如下：

客 戶 名 稱	九 十 五 年 度		九 十 四 年 度	
	銷 貨 金 額	所 佔 比 例 %	銷 貨 金 額	所 佔 比 例 %
甲客戶	\$ 135,728	11	\$ 86,511	8
乙客戶	52,074	4	130,492	12

(五)最近年度經會計師查核簽證之母子公司合併財務報表。

關係企業合併財務報表聲明書

本公司民國九十五年度(自九十五年一月一日至十二月三十一日止)依「關係企業合併營業報告書關係企業合併財務報表及關係報告書編製準則」應納入編製關係企業合併財務報表之公司與依財務會計準則公報第七號應納入編製母子公司合併財務報表之公司均相同，且關係企業合併財務報表所應揭露相關資訊於前揭母子公司合併財務報表中均已揭露，爰不再另行編製關係企業合併財務報表。

特此聲明

公司名稱：偉詮電子股份有限公司



負責人：林 錫 銘



中 華 民 國 九 十 六 年 一 月 二 十 七 日

## 合併財務報表會計師查核報告

偉詮電子股份有限公司 公鑒：

偉詮電子股份有限公司及子公司民國九十五年及九十四年十二月三十一日之合併資產負債表，暨民國九十五年及九十四年一月一日至十二月三十一日之合併損益表、合併股東權益變動表及合併現金流量表，業經本會計師查核竣事。上開合併財務報表之編製係管理階層之責任，本會計師之責任則為根據查核結果對上開合併財務報表表示意見。列入上開九十五及九十四年度合併財務報表之間接控股子公司 ETREND TECHNOLOGY INC. 之財務報表係由其他會計師查核。因此，本會計師對九十五及九十四年度合併財務報表所表示之意見中，有關 ETREND TECHNOLOGY INC. 財務報表所列之金額，係依據其他會計師之查核報告。ETREND TECHNOLOGY INC. 民國九十五年及九十四年十二月三十一日之資產總額分別為新台幣 33,916 仟元及 53,125 仟元，占各年底合併資產總額分別為 1.1% 及 1.7%，民國九十五及九十四年度之營業收入淨額分別為新台幣 3,124 仟元及 3,423 仟元，占各該年度合併營業收入淨額皆為 0.2%。

本會計師係依照會計師查核簽證財務報表規則及一般公認審計準則規劃並執行查核工作，以合理確信財務報表有無重大不實表達。此項查核工作包括以抽查方式獲取財務報表所列金額及所揭露事項之查核證據、評估管理階層編製財務報表所採用之會計原則及所作之重大會計估計，暨評估財務報表整體之表達。本會計師相信此項查核工作及其他會計師之查核報告可對所表示之意見提供合理之依據。

依本會計師之意見，基於本會計師之查核結果及其他會計師之查核報告，第一段所述合併財務報表在所有重大方面係依照證券發行人財務報告編製準則、商業會計法及商業會計處理準則中與財務會計準則相關之規定暨一般公認會計原則編製，足以允當表達偉詮電子股份有限公司及子公司民國九十五年及九十四年十二月三十一日之合併財務狀況，暨民國九十五及九十四年度之合併經營成果與合併現金流量。

如合併財務報表附註三所述，偉詮電子股份有限公司及子公司自民國九十五年一月一日起，採用新發布之財務會計準則公報第三十四號「金融商品之會計處理準則」及第三十六號「金融商品之表達與揭露」，以及其他相關公報配合新修訂之條文。

勤業眾信會計師事務所

會計師 黃 鴻 文

會計師 黃 樹 傑

黃鴻文



黃樹傑



財政部證券暨期貨管理委員會核准文號  
台財證六字第 0920123784 號

財政部證券暨期貨管理委員會核准文號  
台財證六字第 0920123784 號

中 華 民 國 九 十 六 年 一 月 二 十 七 日



律師事務所  
民國九十五年十二月三十一日

民國九十五年十二月三十一日

單位：新台幣千元，惟  
每股面額為元

代碼	資產	九十五年十二月三十一日		九十四年十二月三十一日		代碼	負債及股東權益	九十五年十二月三十一日		九十四年十二月三十一日	
		金額	%	金額	%			金額	%	金額	%
1100	流動資產										
1320	現金(附註四)	\$ 587,794	19	\$ 426,067	14	2100	短期借款(附註十一及二十)	\$ -	-	\$ 62,570	2
	備供出售金融資產-流動(附註二、三及五)	746,576	24	791,684	26	2120	應付票據(附註十九)	80,887	3	80,125	2
1120	應收票據(附註二)	92,183	3	63,761	2	2140	應付帳款(附註十九)	414,506	13	366,344	12
1140	應收帳款-減備抵呆帳九十五年 15,870千元及九十四年4,241千元後 之淨額(附註二及十九)	571,381	18	564,314	18	2160	應付所得稅(附註二及十六)	14,894	-	25,354	1
1160	其他應收款	285,335	9	66,211	2	2170	應付費用及其他流動負債(附註十 九)	89,095	3	49,779	2
1286	存貨-淨額(附註二及六)	259,455	8	326,113	10	2270	一年內到期之長期負債(附註十二及 二十)	-	-	433	-
1291	遞延所得稅資產-流動(附註二及十 六)	32,500	1	25,059	1	21XX	流動負債合計	599,382	19	584,605	19
1298	受限制資產(附註四及二十)	518	-	81,010	3	2420	長期負債(附註十二及二十)	-	-	14,700	-
11XX	預付款項及其他流動資產 流動資產合計	15,126	-	39,025	1	2810	應計退休金負債(附註二及十三)	50,691	2	47,298	2
		2,590,865	82	2,383,244	77	2XXX	負債合計	650,073	21	646,603	21
1450	投資										
1480	備供出售金融資產-非流動(附註二、三、五及八)	1,286	-	1,384	-		股東權益				
14XX	以成本衡量之金融資產-非流動(附註二、三及七)	211,945	7	279,404	9	3110	母公司股東權益(附註二及十四)				
	投資合計	213,231	7	280,788	9		股本-每股面額10元，額定- 273,200仟股；發行-220,000 仟股	2,200,000	70	2,200,000	71
1501	固定資產(附註二、九及二十)					3210	資本公積	138,477	4	138,477	5
1521	地	78,375	2	79,303	3	3260	股票發行溢價	424	-	424	-
1531	房屋及設備	83,487	3	83,487	3	3270	長期股權投資權益變動增加	31,538	1	31,538	1
1551	機器設備	320,714	10	345,474	11	32XX	合併溢額	170,439	5	170,439	6
1631	運輸設備	16,818	1	17,333	1		資本公積合計	-	-	-	-
1681	租賃改良	77,657	2	78,842	2	3310	保留盈餘	276,195	8	269,910	9
15X1	什項設備	32,825	1	32,269	1	3320	法定盈餘公積	-	-	7,197	-
15X9	累積折舊	609,876	19	636,708	21	3350	特別盈餘公積	87,899	3	62,852	2
1670	預付設備款	(386,841)	(12)	(368,725)	(12)	33XX	未分配盈餘	364,094	11	339,929	11
15XX	固定資產-淨額	223,062	7	267,983	9		保留盈餘合計	-	-	-	-
	其他資產					3450	股東權益其他項目	13,595	1	-	-
1770	遞延退休金成本(附註二及十三)	2,297	-	1,747	-		金融商品之未實現(損)益 (附註三及二十三)	5,551	-	7,645	-
1820	存出保證金	5,277	-	5,463	-	3420	累積換算調整數	-	-	-	-
1830	遞延費用-淨額(附註二及十)	27,505	1	50,184	2	3430	未認列為退休金成本之淨損 失(附註十三)	(1,143)	-	(374)	-
1860	遞延所得稅資產-非流動(附註二及十六)	101,187	3	96,365	3	34XX	股東權益其他項目合計	18,003	1	7,271	-
18XX	其他資產合計	136,266	4	153,759	5	3510	庫藏股票(成本)-九十五年 15,465仟股及九十四年15,815 仟股(附註十五)	(271,896)	(9)	(330,192)	(11)
	資產總計	\$ 3,163,427	100	\$ 3,085,774	100	3610	母公司股東權益合計	2,480,640	78	2,387,477	77
						3XXX	少數股權(附註二)	32,714	1	51,694	2
							股東權益合計	2,513,354	79	2,439,171	79
							負債及股東權益總計	\$ 3,163,427	100	\$ 3,085,774	100

後附之附註係本合併財務報表之一部分。

(請參閱本會計師事務所民國九十六年一月二十七日查核報告)

經理人：



董事長：



會計主管：



偉詮電子股份有限公司及其子公司



民國九十五年及九十四年一月一日至十二月三十一日

單位：新台幣仟元，惟合併每股盈餘為元

代 碼	九 十 五 年 度		九 十 四 年 度	
	金 額	%	金 額	%
4110	\$ 2,211,343		\$ 2,131,974	
4170	21,409		9,577	
4100	2,189,934	100	2,122,397	100
5110	1,731,483	79	1,648,109	78
5910	458,451	21	474,288	22
營業費用 (附註十八及十九)				
6100	73,479	3	56,212	3
6200	102,500	5	93,069	4
6300	188,353	9	227,519	11
6000	364,332	17	376,800	18
6900	94,119	4	97,488	4
營業外收入及利益				
7140	99,663	5	-	-
7150	40,680	2	33,843	2
7110	3,667	-	2,942	-
7130	1,238	-	702	-
7240	-	-	19,889	1
7171	-	-	9,716	1
7160	-	-	8,251	-
7120	\$ -	-	\$ 326	-
7480	10,567	-	3,187	-
7100	155,815	7	78,856	4
營業外費用及損失				
7550	67,008	3	42,681	2
7570	17,280	1	32,490	2
7560	4,833	-	-	-
7510	2,886	-	2,735	-
7530	545	-	-	-
7540	-	-	9,388	-
7880	6,713	-	3,754	-
7500	99,265	4	91,048	4
7900	150,669	7	85,296	4
8110	( 12,879 )	( 1 )	( 13,754 )	( 1 )
9600	\$ 137,790	6	\$ 71,542	3
歸屬子：				
9601	\$ 134,077	6	\$ 75,147	3
9602	3,713	-	( 3,605 )	-
	\$ 137,790	6	\$ 71,542	3
代 碼				
9750	稅 前 稅 後		稅 前 稅 後	
	合併每股盈餘 (附註十七)		合併每股盈餘 (附註十七)	
	合併基本每股盈餘		合併基本每股盈餘	
	\$ 0.67	\$ 0.65	\$ 0.36	\$ 0.36

後附之附註係本合併財務報表之一部分。

(請參閱勤業眾信會計師事務所民國九十六年一月二十七日查核報告)

董事長：



經理人：



會計主管：



單位：新台幣千元

民國九十五年一月三十一日

東 興 公 司 及 子 公 司 之 財 務 報 告

母 股 東 之 權 益	資本公積		盈餘		其他權益		負債		總計		股東權益合計	
	股本	資本公積	盈餘	其他權益	負債	總計	股本	資本公積	盈餘	其他權益	負債	總計
九十四年一月一日餘額	\$ 2,250,000	\$ 141,624	\$ 174,303	\$ 262,851	\$ 91,148	\$ 353,999	\$ 2,488,168	\$ 15,744	\$ 2,466,912			
盈餘分配	-	-	-	7,059	(7,059)	-	-	-	-	-	-	-
提列法定盈餘公積	-	-	-	7,197	(7,197)	-	-	-	-	-	-	-
提列特別盈餘公積	-	-	-	-	(1,690)	(1,690)	(1,690)	-	(1,690)	-	-	(1,690)
董監事酬勞	-	-	-	-	(6,759)	(6,759)	(6,759)	-	(6,759)	-	-	(6,759)
員工紅利-現金	-	-	-	-	(66,000)	(66,000)	(66,000)	-	(66,000)	-	-	(66,000)
現金股利-3.16%	-	-	-	-	-	-	-	-	-	-	-	-
買回庫藏股票	-	-	-	-	-	-	(76,770)	-	(76,770)	-	-	(76,770)
九十四年度合併其他權益	-	-	-	75,147	(75,147)	-	-	-	-	-	-	75,147
子公司出售母公司股票自庫藏股票轉列其他權益	-	-	-	-	-	-	-	-	-	-	-	-
期股投資	-	-	-	-	-	-	-	-	-	-	-	-
子公司獲配母公司現金股利	-	-	92	-	(92)	-	-	-	-	-	-	92
庫藏股票交易	-	-	(92)	-	(92)	(2,780)	-	-	(2,780)	-	-	(2,872)
庫藏股票註銷	(5,000)	(3,147)	(3,864)	-	(11,958)	(11,958)	-	-	(65,822)	-	-	(80,631)
少數股東增加	-	-	-	-	-	-	-	-	-	-	-	-
換算調整數	-	-	-	-	-	-	-	9,828	-	-	-	9,828
未認列為退休基金成本之淨損失	-	-	-	-	-	-	1,204	-	1,204	-	-	1,204
九十四年十二月三十一日餘額	2,200,000	138,477	170,439	269,910	7,197	62,852	339,959	7,645	(374)	(330,192)	51,694	2,439,171
省立造用財務會計準則公佈第三十四號所產生之影響數	-	-	-	-	-	-	-	-	(19,084)	-	(233)	(19,317)
盈餘分配	-	-	-	6,285	(7,197)	7,197	-	-	-	-	-	-
特別盈餘公積迴轉數	-	-	-	-	(6,285)	(6,285)	-	-	-	-	-	-
提列法定盈餘公積	-	-	-	-	(1,913)	(1,913)	-	-	(1,913)	-	-	(1,913)
董監事酬勞	-	-	-	-	(7,652)	(7,652)	-	-	(7,652)	-	-	(7,652)
員工紅利-現金	-	-	-	-	(52,384)	(52,384)	-	-	(52,384)	-	-	(52,384)
現金股利-2.5%	-	-	-	-	-	-	-	-	-	-	-	-
少數股東減少	-	-	-	-	-	-	-	-	-	-	(22,665)	(22,665)
買回庫藏股票	-	-	-	-	-	-	-	-	-	(53,403)	-	(53,403)
九十五年年度合併其他權益	-	-	-	-	-	-	-	-	-	-	-	-
備用出售金融資產未實現(損)益之變動	-	-	-	-	-	-	32,679	-	32,679	-	3,713	137,790
處分庫藏股票	-	-	-	-	(47,993)	(47,993)	-	-	111,699	-	205	32,884
換算調整數	-	-	-	-	-	-	-	(2,094)	-	-	-	(2,094)
未認列為退休基金成本之淨損失	-	-	-	-	-	-	-	-	(769)	-	-	(769)
九十五年十二月三十一日餘額	2,200,000	138,477	170,439	276,195	\$ 87,899	\$ 364,094	\$ 13,595	\$ 5,551	\$ (1,143)	\$ (271,896)	\$ 32,714	\$ 2,513,354

後附之附註係本合併財務報表之一部分。  
(請參閱勤業眾信會計師事務所民國九十六年一月二十七日查核報告)

董事長：



經理人：



會計主管：



民國九十五年及九十四年十二月三十一日

單位：新台幣仟元  
九十年 度

	九十五年 度	九十四年 度
<b>營業活動之現金流量：</b>		
歸屬子公司股東之合併純益	\$ 134,077	\$ 75,147
歸屬子公司少數股權之合併純益(損)	3,713	( 3,605 )
調整項目		
折舊	60,428	72,589
攤銷	30,386	55,175
遞延所得稅資產	( 12,263 )	( 15,490 )
金融資產評價利益	-	( 19,889 )
庫藏股票交易	-	( 2,780 )
採權益法認列之投資淨益	-	( 326 )
處分投資淨(益)損	( 99,663 )	9,388
減損損失	61,432	42,681
處分固定資產淨益	( 693 )	( 702 )
提列退休金費用	2,074	7,398
營業資產及負債之淨變動		
應收票據	( 28,422 )	( 15,280 )
應收帳款	( 7,067 )	( 56,257 )
其他應收款	( 93,550 )	64,242
存貨	66,658	( 24,822 )
預付款項及其他流動資產	23,899	( 2,554 )
應付票據	762	55,332
應付帳款	48,162	81,693
應付所得稅	( 10,460 )	8,760
應付費用及其他流動負債	39,316	( 24,440 )
營業活動之淨現金流入	<u>218,789</u>	<u>306,260</u>
<b>投資活動之現金流量</b>		
取得備供出售金融資產	( 2,171,856 )	( 2,204,131 )
處分備供出售金融資產價款	2,204,866	2,070,885
受限制資產減少(增加)	80,492	( 14,594 )
取得以成本衡量之金融資產	-	( 21,255 )
以成本衡量之金融資產-非流動減資退回股款	5,270	24,300
處分以成本衡量金融資產價款	\$ -	\$ 46,084
購置固定資產	( 26,286 )	( 64,083 )
處分固定資產價款	9,475	1,956
遞延費用增加	( 7,707 )	( 11,412 )
存出保證金減少	186	381
投資活動之淨現金流入(出)	<u>94,440</u>	<u>( 171,869 )</u>
<b>融資活動之現金流量</b>		
短期借款(減少)增加	( 62,570 )	2,660
長期負債減少	( 15,133 )	( 658 )
存入保證金減少	-	( 6 )
董監事酬勞	( 1,913 )	( 1,690 )
股東現金紅利	( 52,384 )	( 66,000 )
員工現金紅利	( 7,652 )	( 6,759 )
庫藏股票買回成本	( 53,403 )	( 76,770 )
少數股權增加(減少)	( 20,686 )	719
庫藏股票處分價款	63,706	-
融資活動之淨現金流出	<u>( 150,035 )</u>	<u>( 148,504 )</u>
現金淨增加(減少)數	163,194	( 14,113 )
匯率影響數	( 1,467 )	6,630
合併個體變動影響數	-	5,486
年初現金餘額	<u>426,067</u>	<u>428,064</u>
年底現金餘額	<u>\$ 587,794</u>	<u>\$ 426,067</u>
<b>現金流量資訊之補充揭露：</b>		
支付所得稅	\$ 19,184	\$ 20,840
支付利息	\$ 2,886	\$ 2,725
<b>不影響現金流量之投資及融資活動</b>		
一年內到期之長期負債	\$ -	\$ 433
備供出售金融資產-流動重分類為備供出售金融資產-非流動	\$ -	\$ 1,384
子公司出售母公司股票自庫藏股票重分類為長期股權投資	\$ -	\$ 7,129
庫藏股票交易調整投資損失	\$ -	( \$ 2,872 )
<b>僅有部份現金收付之投資活動</b>		
處分備供出售金融資產價款		
處分備供出售金融資產	\$ 2,330,440	\$ -
應收投資款增加	( 125,574 )	-
收取淨額	<u>\$ 2,204,866</u>	<u>\$ -</u>

後附之附註係本合併財務報表之一部分。

(請參閱勤業眾信會計師事務所民國九十六年一月二十七日查核報告)

董事長：



經理人：



會計主管：





偉詮電子股份有限公司及子公司

合併財務報表附註

民國九十五及九十四年度

(除另予註明外，金額係以新台幣仟元為單位)

一. 公司沿革及營業

偉詮電子股份有限公司(以下簡稱本公司)於七十八年七月成立於新竹科學工業園區，並於同年九月開始營業，主要營業項目為研究、開發、生產、測試及銷售數位、類比混合式特殊應用積體電路、數位式及類比式積體電路等。

本公司股票自八十九年九月起在台灣證券交易所上市買賣。

本公司以九十五年十月二十日為合併基準日，支付現金 13,750 仟元吸收合併持股 90%之普矽電子股份有限公司(普矽電子公司)，合併後本公司為存續公司，普矽電子公司因合併而解散。

本公司之子公司為英屬維京群島商偉詮國際股份有限公司(偉詮國際公司)、盈銓投資股份有限公司(盈銓投資公司)及益詮電子股份有限公司(益詮電子公司)。而偉詮國際公司之子公司為 ETREND TECHNOLOGY,INC.(ETREND)。截至九十五年底止，本公司與子公司之投資關係及持股比例如下列圖表：

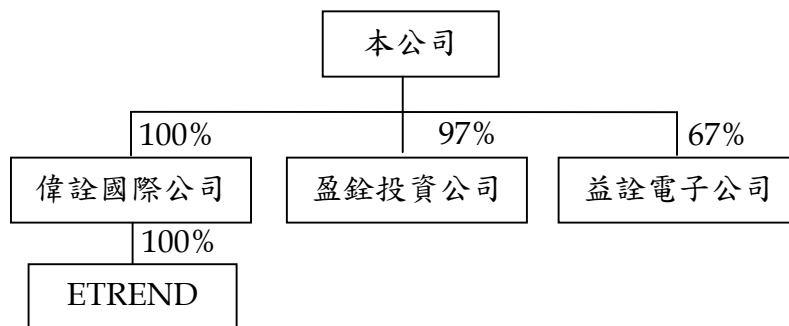

益詮電子公司係從事研究、開發、設計、製造及銷售數位式、類比式及混合式積體電路及數位信號處理器積體電路；偉詮國際公司及盈銓投資公司係從事各項投資業務；ETREND 則為本公司從事業務推廣。

截至九十五年及九十四年底止，本公司及子公司員工人數分別為 225 及 248 人。

## 二. 重要會計政策之彙總說明

本合併財務報表係依照證券發行人財務報告編製準則、商業會計法、商業會計處理準則及一般公認會計原則編製。依照前述準則、法令及原則編製財務報表時，本公司對於備抵呆帳、提列存貨損失、固定資產折舊、遞延費用攤銷及退休金等之提列，必須使用合理之估計金額，因估計涉及判斷，實際結果可能有所差異。

重要會計政策彙總說明如下：

### 合併財務報表編製準則

(一)自九十四年一月一日起，採用新修訂財務會計準則公報第七號「合併財務報表」規定，本公司直接或透過子公司間接持有被投資公司有表決權之股份超過百分之五十以上者，即對該等公司具有控制能力，其財務報表予以合併。編製合併財務報表時，母子公司間重大之交易及其餘額，業已全數銷除。

(二)九十五及九十四年度合併財務報表編製主體如下：

<u>投資公司名稱</u>	<u>子公司名稱</u>	<u>九十五年十二月三十一日所 持股權百分比</u>	<u>九十四年十二月三十一日所 持股權百分比</u>	<u>說明</u>
本公司	偉詮國際公司	100%	100%	子公司
	盈銓投資公司	97%	97%	子公司
	益詮電子公司	67%	64%	子公司
	普矽電子公司	-	90%	子公司
偉詮國際公司	ETREND	100%	100%	子公司

本合併財務報表對其他少數股權股東持有盈銓投資公司、益詮電子公司及普矽電子公司之股份列於少數股權及少數股權損益項下。

### (三)合併現金流量

為因應修正後財務會計準則公報第七號「合併財務報表」之規定，本公司係以追溯調整方式，將九十四年度新增之合併個體益詮電子公司之年初財務報表併入合併財務報表之年初餘額中表達。

#### 資產與負債區分流動與非流動之標準

流動資產包括用途未受限制之現金，以及預期於資產負債表日後十二個月內變現或耗用之資產；固定資產、遞延費用及其他不屬於流動資產之資產為非流動資產。流動負債為須於資產負債表日後十二個月內清償之負債，負債不屬於流動負債者為非流動負債。

#### 備供出售金融資產

備供出售金融資產於原始認列時，以公平價值衡量，並加計取得或發行之交易成本；後續評價以公平價值衡量，且其價值變動列為股東權益調整項目，累積之利益或損失於金融資產除列時，列入當年度損益。依慣例交易購買或出售金融資產時，採用交易日會計處理。

公平價值之基礎：開放型基金受益憑證係資產負債表日之淨資產價值，國內上市（櫃）證券係資產負債表日之收盤價。

現金股利於除息日認列收益，但依據投資前淨利宣告之部分，係自投資成本減除。股票股利不列為投資收益，僅註記股數增加，並按增加後之總股數重新計算每股成本。

若有減損之客觀證據，則認列減損損失。若後續期間減損金額減少，備供出售權益商品之減損減少金額認列為股東權益調整項目。

#### 備抵呆帳

備抵呆帳係按應收款項之帳齡及收回可能性評估認列。本公司係依據對客戶之應收帳款帳齡分析，定期評估應收帳款之收回可能性。

#### 存 貨

存貨包括原料、在製品、製成品及商品，係以成本與市價孰低法評價。比較成本與市價孰低時，係以全體項目為比較基礎。存貨成本之計算採用加權平均法。市價基礎：原料為重置成本，商品、製成品及在製品為淨變現價值。廢料及呆滯料件則予提列存貨損失。

### 以成本衡量之金融資產

無法可靠衡量公平價值之權益商品投資，包括未上市（櫃）股票及興櫃股票等，以原始認列之成本衡量。股利之會計處理，與備供出售金融資產相似。若有減損之客觀證據，則認列減損損失，此減損金額不予迴轉。

### 固定資產

固定資產以成本減累積折舊計價。重大之增添、更新及改良作為資本支出；修理及維護支出則作為當年度費用。

資產負債表日評估是否有跡象顯示固定資產可能發生減損，若有減損之跡象存在時，應即估計該資產之可回收金額。倘固定資產以其相關可回收金額衡量帳面價值有重大減損時，就其減損部分認列損失。嗣後若固定資產可回收金額增加時，將減損損失之迴轉認列為利益，惟固定資產於減損損失迴轉後之帳面價值，不得超過該項資產在未認列減損損失之情況下，減除應提列折舊後之帳面價值。

折舊係按平均法依下列耐用年數計算提列：房屋及設備，五至五十年；機器設備，二至五年；運輸設備，五至八年；租賃改良，五年；什項設備，二至五年。

耐用年限屆滿仍繼續使用之固定資產，則就其殘值按重行估計可使用年數繼續提列折舊。

固定資產出售或報廢時，其相關成本及累積折舊均自帳上減除。處分固定資產之利益或損失，依其性質列為當年度之營業外利益或損失。

### 遞延費用

遞延費用係電腦軟體、會員費、專門技術及電話裝置費，以平均法按下列年限攤銷：電腦軟體，五年；會員費，五年；專門技術，三年；電話裝置費，五年。

資產負債表日評估是否有跡象顯示遞延費用可能發生減損，若有減損之跡象存在時，應即估計該資產之可回收金額。倘遞延費用以其相關可回收金額衡量帳面價值有重大減損時，就其減損部分認列損失。嗣後若遞延費用可回收金額增加時，將減損損失之迴轉認列為利

益，惟遞延費用於減損損失迴轉後之帳面價值，不得超過該項資產在未認列減損損失之情況下，減除應提列攤銷後之帳面價值。

#### 收入認列

本公司係於貨物之所有權及顯著風險移轉（一般係於運出時移轉）予客戶時認列銷貨收入，因其獲利過程大部分已完成，且已實現或可實現。去料加工時，加工產品之所有權及顯著風險並未移轉，是以去料時不作銷貨處理。

營業收入係按本公司與買方所協議交易對價（考量商業折扣及數量折扣後）之公平價值衡量；惟銷貨收入之對價為一年期以內之應收款時，其公平價值與到期值差異不大且交易量頻繁，則不按設算利率計算公平價值。

#### 資本支出與收益支出之劃分

凡支出之效益及於以後各期者列為資產。其效益僅及於當年度或無效者，列為費用或損失。

#### 退休金

屬確定給付退休辦法之退休金係按精算結果認列；屬確定提撥退休辦法之退休金，係於員工提供服務之期間，將應提撥之退休金數額認列為當年度費用。

#### 庫藏股票

本公司收回已發行股票作為庫藏股票時，該庫藏股票之成本在資產負債表上作為股東權益之減項，而不列於資產項下。收回時，其屬買回者，將所支付成本借記「庫藏股票」。處分時，處分價格若高於帳面價值，其差額貸記「資本公積－庫藏股票交易」；若低於帳面價值，其差額沖抵同種類庫藏股票之交易所產生之資本公積，如有不足則借記保留盈餘。

公司註銷庫藏股票時，應貸記「庫藏股票」，並按股權比例借記「資本公積－股票發行溢價」與股本。庫藏股票之帳面價值如高於面值與股票發行溢價之合計數時，其差額應沖銷同種類庫藏股票所產生之資本公積，如有不足再借記保留盈餘；庫藏股票之帳面價值如低於面值

與股票發行溢價之合計數時，其差額應貸記同種類庫藏股票交易所產生之資本公積。

子公司持有母公司股票，自長期股權投資重分類為庫藏股票，並以子公司帳列轉投資母公司（備供出售金融資產－流動）之帳面價值為入帳基礎。子公司獲配母公司之現金股利列入資本公積－庫藏股票交易。

#### 所得稅

所得稅係作跨期間之分攤，可減除暫時性差異、未使用虧損扣抵及投資抵減之所得稅影響數認列為遞延所得稅資產，並評估其可實現性，認列備抵評價金額；應課稅暫時性差異之所得稅影響數則認列為遞延所得稅負債。遞延所得稅資產或負債依其相關資產或負債之分類劃分為流動或非流動項目，無相關之資產或負債者，依預期迴轉期間之長短劃分為流動或非流動項目。

購置機器設備、研究發展、人才培訓及股權投資等所產生之所得稅抵減，採當期認列法處理。

以前年度應付所得稅之調整，列入當年度所得稅。

本公司及國內子公司依所得稅法規定計算之未分配盈餘加徵百分之十之所得稅，列為股東會決議年度之所得稅費用。

#### 政府補助之會計處理

取得與所得有關之政府補助，其已實現者列為補助款收入；尚未實現者，列為遞延收入，依相對事項分期認列為補助款收入。

#### 外幣交易及外幣財務報表之換算

非衍生性商品之外幣交易所產生之各項外幣資產、負債、收入或費用，按交易日之即期匯率折算新台幣金額入帳。

資產負債表日之外幣貨幣性資產或負債，按該日即期匯率予以調整，兌換差額列為當年度損益。

資產負債表日之外幣非貨幣性資產或負債，依公平價值衡量者，按該日即期匯率調整，所產生之兌換差額以成本衡量者，則按交易日之歷史匯率衡量。

國外子公司之財務報表換算為新台幣表達時，資產及負債科目按資產負債表日之即期匯率換算；股東權益除年初保留盈餘以上年底換算後之餘額結轉外，其餘均按歷史匯率換算；損益科目則按當年度加權平均匯率換算。換算所產生之兌換差額，則列為股東權益項下之「累積換算調整數」。

前述即期匯率係以主要往來銀行之中價為評價基礎。

### 科目重分類

本公司及子公司為配合九十五年度合併財務報表之表達，已將九十四年度合併財務報表若干科目予以重分類。

### 三. 會計變動之理由及其影響

本公司及子公司自九十五年一月一日起，採用新發布之財務會計準則公報第三十四號「金融商品之會計處理準則」及第三十六號「金融商品之表達與揭露」，以及各號公報配合新修訂之條文。

#### (一) 首次適用新發布及修訂後財務會計準則公報之影響數

首次適用前述新公報及相關公報修訂條文時，本公司及子公司將金融資產予以適當分類，原始帳列金額之調整，屬備供出售金融商品以公平價值衡量者，列為股東權益調整項目。

首次適用前述新發布公報之影響數如下：

	列為股東權益 調整項目
備供出售金融資產—流動	<u>\$ 19,317</u>

#### (二) 適用新發布及修訂財務會計準則公報之科目重分類

依財團法人中華民國會計研究發展基金會（九四）基秘字第〇一六號函之規定，於九十五年度首次適用財務會計準則公報第三十四號編製比較財務報表時，九十四年度財務報表應依九十五年度所使用之會計科目進行重分類，但無須重編；惟同類科目之評價方法可能有所不同，應於附註敘明。實務上若有困難，得免列示以前年度之擬制資料。

本公司及子公司對於金融商品之評價方法，九十四與九十五年  
度採用不同之會計政策者，說明如下：

### 1.短期投資

主要係投資國內上市（櫃）證券及國內外開放型基金受益憑  
證。以成本與市價孰低為評價基礎，跌價損失列入當年度損益計算。

成本與市價比較時，按總成本與總市價比較，並設置備抵投資  
跌價損失之評價科目處理之；市價回升時，在貸方餘額範圍內沖減  
評價科目。市價基礎，上市（櫃）證券係會計期間最末一個月之平  
均收盤價格。

### 2.長期股權投資

長期持有被投資公司有表決權股份未達百分之二十且不具重  
大影響力者，採成本法計價。

### 3.採成本法計價之外幣長期股權投資

外幣長期股權投資按成本法計價者，依資產負債表日即期匯  
率予以換算，若換算後之金額低於原始成本，兌換差額作為累積  
換算調整數並列於股東權益項下，若高於原始成本，則不予調整。

配合本公司及子公司自九十五年一月一日採用新發布及修訂  
之財務會計準則公報，九十四年度財務報表予以重分類如下：

	九 十 四 年 十二月三十一日 (重分類前)	九 十 四 年 十二月三十一日 (重分類後)
<u>資產負債表</u>		
短期投資	\$ 791,684	\$ -
採成本法之長期股權投資	280,788	-
備供出售金融資產—流動	-	791,684
備供出售金融資產—非流 動	-	1,384
以成本衡量之金融資產— 非流動	-	279,404
	<u>\$ 1,072,472</u>	<u>\$ 1,072,472</u>

(接次頁)



(承前頁)

	九 十 四 年 十二月三十一日 (重分類前)	九 十 四 年 十二月三十一日 (重分類後)
<u>損 益 表</u>		
迴轉短期投資跌價損失	\$ 19,889	\$ -
長期股權投資永久性跌價 損失	42,681	-
金融資產評價利益	-	19,889
減損損失	-	42,681
	<u>\$ 62,570</u>	<u>\$ 62,570</u>

本公司及子公司自九十五年一月一日起，採用新修訂之財務會計準則公報第一號「財務會計觀念架構及財務報表之編製」、第五號「採權益法之長期股權投資會計處理準則」及第二十五號「企業合併－購買法之會計處理」。前述公報之修訂，主要包括商譽不再攤銷，以及長期股權投資之投資成本與股權淨值間之差額，應予以分析處理，屬商譽者，續後進行減損測試而不得攤銷該商譽等。此項會計原則變動，對本公司及子公司九十五年度合併總純益影響並不重大。

#### 四 現 金

	九 十 五 年 十二月三十一日	九 十 四 年 十二月三十一日
定期存款	\$127,950	\$131,987
活期存款	374,992	246,585
外幣存款	85,151	62,366
支票存款	56	55
	<u>588,149</u>	<u>440,993</u>
零用金	163	127
質押定期存款(帳列受限制資產)	-	( 6,038)
受限制使用之專戶存款(帳列受限制資產)	( 518)	( 9,015)
	<u>\$587,794</u>	<u>\$426,067</u>

截至九十五年底，外幣存款餘額中，港幣 318 仟元存放於香港；九十四年底，分別有港幣 63 仟元及美金 1,161 仟元存放於香港及美國。

五備供出售金融資產—流動

	九 十 五 年 十二月三十一日	九 十 四 年 十二月三十一日
國內上市(櫃)證券	\$747,862	\$763,068
開放型基金	-	30,000
減：列為非流動	( <u>1,286</u> )	( <u>1,384</u> )
	<u>\$746,576</u>	<u>\$791,684</u>

六存貨—淨額

	九 十 五 年 十二月三十一日	九 十 四 年 十二月三十一日
商 品	\$135,398	\$165,447
製 成 品	83,699	100,897
在 製 品	111,925	114,530
原 料	<u>14,534</u>	<u>17,763</u>
	345,556	398,637
備抵存貨損失	( <u>86,101</u> )	( <u>72,524</u> )
	<u>\$259,455</u>	<u>\$326,113</u>

七以成本衡量之金融資產—非流動

	九 十 五 年 十二月三十一日	九 十 四 年 十二月三十一日
<u>普 通 股</u>		
數位聯合電信公司	\$ 88,000	\$ 88,000
建成創業投資公司	25,000	25,000
交大創業投資公司	14,494	14,494
冠德光電公司	14,109	14,109
VEN GLOBAL INTER- NATIONAL FUND	11,995	12,076
思源創業投資公司	10,000	10,000
華藝數位藝術公司	9,695	9,695
台灣眾鑫企業公司	9,400	9,400
偉電科技公司	7,639	7,639
崇佑投資公司	3,887	9,157
光碁科技公司	2,829	2,829
WELTREND KOREA CO., LTD.	1,704	1,704
和喬科技公司	147	147
鴻益光電公司	8	2,394

(接次頁)

(承前頁)

	九 十 五 年 十 二 月 三 十 一 日	九 十 四 年 十 二 月 三 十 一 日
IT SERV INC.	\$ -	\$ 26,280
DISPLAY POWER SEMICONDUCTORS, INC.	<u>-</u> <u>198,907</u>	<u>-</u> <u>232,924</u>
特別股		
AURORA SYSTEM INC.	13,038	13,140
NIMBLE MICROSYSTEMS, INC.	<u>-</u> <u>13,038</u> <u>\$211,945</u>	<u>33,340</u> <u>46,480</u> <u>\$279,404</u>

崇佑投資公司於九十四年五月辦理減少資本，並退還股款 24,300 仟元。盈銓投資公司並於九十四年六月處分崇佑投資公司股票，致持股比例降低為百分之十九，故自九十四年六月起改採成本法計價。

偉電科技公司於九十四年九月辦理減資彌補虧損，每仟股減少 400 股，認列減損損失 4,000 仟元，帳列營業外費用及損失—資產減損損失項下。

於九十四年度，依投資 DISPLAY POWER SEMICONDUCTORS, INC. 之相關可回收金額評估，認列減損損失 6,829 仟元，帳列營業外費用及損失—減損損失項下。

鴻益光電公司於九十四年九月辦理減資彌補虧損，每仟股減少 683 股。

前瞻數位公司於九十四年六月與華藝數位藝術公司合併，華藝數位藝術公司為存續公司，前瞻數位公司為消滅公司。

崇佑投資公司於九十五年七月辦理資本公積轉增資，每仟股無償配發新股 700 股，並同時辦理減少資本，並退還股款 5,270 仟元。

鴻益光電公司於九十五年八月辦理減資彌補虧損，每仟股減少 996.745 股，故於九十五年度，依投資鴻益光電公司之相關可回收金額評估，認列減損損失 2,386 仟元，帳列營業外費用及損失—資產減損損失項下。

於九十五及九十四年度，依投資 NIMBLE MICROSYSTEMS, INC. 公司之相關可回收金額評估，分別認列減損損失 33,020 仟元及 25,258 仟元，帳列營業外費用及損失—資產減損損失項下。

於九十五年度，依投資 IT SERV INC. 公司之相關可回收金額評估，認列減損損失 26,026 仟元，帳列營業外費用及損失—資產減損損失項下。

九十四年度採權益法認列崇佑投資公司之投資收益為 326 仟元，係按該公司同期間經會計師查核之財務報表計算。

本公司及子公司所持有之上述股票投資，因無活絡市場公開報價且其公平價值無法可靠衡量，故以成本衡量。

#### 八. 備供出售金融資產—非流動

	九 十 五 年 十二月三十一日	九 十 四 年 十二月三十一日
國內上市證券—中國人造纖維公司	\$ <u>1,286</u>	\$ <u>1,384</u>

上述股票投資因依證期局指示待擴廠獲利後所配發之股票股利才能上市買賣，致所持有之中纖公司股票因而受交易限制，故九十五年及九十四年底 1,286 仟元及 1,384 仟元分類為備供出售金融資產—非流動。

#### 九. 固定資產

	九 十 五 年 十二月三十一日	九 十 四 年 十二月三十一日
累積折舊		
房屋及設備	\$ 18,382	\$ 15,290
機器設備	265,952	258,130
運輸設備	8,307	9,158
租賃改良	67,650	62,424
什項設備	<u>26,550</u>	<u>23,723</u>
	<u>\$386,841</u>	<u>\$368,725</u>

十遞延費用－淨額

	九 十 五 年 十二月三十一日	九 十 四 年 十二月三十一日
電腦軟體	\$ 25,441	\$ 32,425
會員費	1,100	1,700
專門技術	964	16,045
電話裝置費	-	14
	<u>\$ 27,505</u>	<u>\$ 50,184</u>

專門技術係支付予 Zoran Corporation、Silicon Image Inc.及 Ion Opris 移轉研究及開發積體電路技術之費用。

十短期借款

	九 十 四 年 十二月三十一日
週轉金借款－於九十五年六月 到期，年利率 2.82% ~3.47%	<u>\$ 62,570</u>

十長期負債

	九 十 四 年 十二月三十一日
購置房屋及建築借款 自九十七年十月起，每月為 一期償還，至一一三年十 月償清（已於九十五年六 月提前清償），利率浮 動，年利率九十四年為 2.80%	\$ 14,700
汽車貸款 自九十二年十二月起，每月 償還，至九十五年十一月 還清	<u>433</u> 15,133
一年內到期部分	( <u>433</u> ) <u>\$ 14,700</u>

十退休金

「勞工退休金條例」自九十四年七月一日起施行，六月三十日以前受聘雇之員工且於七月一日在職者得選擇繼續適用「勞動基準法」有關之退休金規定，或適用該條例之退休金制度並保留適用該條例前

之工作年資。九十四年七月一日以後新進之員工只適用「勞工退休金條例」之退休金制度。

適用「勞工退休金條例」之退休金制度，係屬確定提撥退休辦法，自九十四年七月一日起，依員工每月薪資百分之六提撥至勞工保險局之個人退休金專戶。本公司及國內子公司九十五及九十四年度分別認列之退休金成本為 5,961 仟元及 3,621 仟元。

本公司及益詮電子公司適用「勞動基準法」之退休金制度，係屬確定給付退休辦法，每位員工之服務年資十五年以內者（含），每服務滿一年可獲得二個基數，超過十五年者每增加一年可獲得一個基數，總計最高以四十五個基數為限。員工退休金之支付，係根據服務年資及核准退休日前六個月平均工資（基數）計算。本公司及益詮電子公司按員工每月薪資總額百分之二提撥員工退休基金，交由勞工退休準備金監督委員會以該委員會名義存入中央信託局之專戶。

屬確定給付退休辦法之退休金相關資訊揭露如下：

(一)淨退休金成本為：

	九 十 五 年 度	九 十 四 年 度
服務成本	\$ 2,001	\$ 6,898
利息成本	2,328	1,830
退休基金資產預期報酬	( 544)	( 518)
攤銷數	<u>464</u>	<u>231</u>
淨退休金成本	<u>\$ 4,249</u>	<u>\$ 8,441</u>

(二)員工及委任經理人退休基金提撥狀況與帳載應計退休金負債之調

節如下：

	九 十 五 年 十二月三十一日	九 十 四 年 十二月三十一日
給付義務		
既得給付義務	\$ 34,849	\$ 30,816
非既得給付義務	<u>27,652</u>	<u>26,966</u>
累積給付義務	62,501	57,782
未來薪資增加之影響數	<u>11,685</u>	<u>13,178</u>
預計給付義務	74,186	70,960
退休基金資產公平價值	<u>( 19,358)</u>	<u>( 16,645)</u>

(接次頁)

(承前頁)

	九 十 五 年 十二月三十一日	九 十 四 年 十二月三十一日
提撥狀況	\$ 54,828	\$ 54,315
未認列過渡性淨給付義務	( 3,633)	( 4,057)
未認列退休金損失	( 4,244)	( 5,278)
補列之退休金負債	<u>2,685</u>	<u>2,121</u>
應計退休金負債	<u>\$ 49,636</u>	<u>\$ 47,101</u>
退休辦法之既得給付	<u>\$ 34,849</u>	<u>\$ 30,816</u>

(三)退休金給付義務之精算假設為：

	九 十 五 年 十二月三十一日	九 十 四 年 十二月三十一日
折現率	3.25%	3.00%~3.25%
未來薪資水準增加率	2.50%	2.50%
退休基金資產預期投資報酬率	3.25%	3.00%~3.25%

(四)退休金提撥及支付情況：

	九 十 五 年 度	九 十 四 年 度
本年度提撥	<u>\$ 1,969</u>	<u>\$ 2,751</u>
本年度支付	<u>\$ -</u>	<u>\$ 6,532</u>

#### 四、股東權益

依照法令規定，資本公積除填補公司虧損外，不得使用，但超過票面金額發行股票所得之溢額（包括以超過面額發行普通股、因合併而發行股票之股本溢價及庫藏股票交易等），得撥充資本，按股東原有股份之比例發給新股。但權益法計價長期股權投資認列之資本公積，不得作為任何用途。

依據本公司章程規定，每年於完納稅捐及彌補虧損後，應先提列百分之十為法定盈餘公積及依法令規定提列之特別盈餘公積，再就其餘額及依法令規定提列之特別盈餘公積迴轉數做如下分配：

- (一)員工紅利百分之十二；
- (二)董監事酬勞百分之三；
- (三)其餘依股東會決議分配之。

上述盈餘之分配應於翌年召開股東常會時予以決議通過，並於該年度入帳。

本公司分配盈餘時，必須依法令規定就股東權益減項（惟庫藏股票除外）餘額提列特別盈餘公積；子公司在年底持有本公司股票市價低於帳面價值之差額，仍應依持股比例計算提列相同數額之特別盈餘公積。依前項提列特別盈餘公積後之餘額始得作分配。嗣後股東權益減項數額有迴轉時，得就迴轉金額分配盈餘。

法定盈餘公積應提撥至其餘額達公司實收股本總額時為止。法定盈餘公積得用以彌補虧損；當其餘額已達實收股本百分之五十，在公司無盈餘時，得以其超過部分派充股息及紅利，或在公司無虧損時，得保留法定盈餘公積達實收股本百分之五十之半數，其餘部分得以撥充資本。

本公司之股利政策係股利之發放應考量財務結構之健全與穩定，並依據公司成長需求擬定當年度發放現金股利及股票股利之比例。現金股利之分派比例不低於股利總額之百分之十。

本公司若分配屬於八十六年度（含）以前未分配盈餘時，股東將不獲配股東可扣抵稅額。若分配屬於八十七年度（含）以後未分配盈餘時，除屬非中華民國境內居住者之股東外，其餘股東可按股利分配日之稅額扣抵比率計算可獲配之股東可扣抵稅額。

本公司股東常會分別於九十五年六月十五日及九十四年六月十日通過九十四及九十三年度盈餘分配案及每股股利如下：

	盈 餘 分 配 案		每 股 股 利 ( 元 )	
	九 十 四 年 度	九 十 三 年 度	九 十 四 年 度	九 十 三 年 度
法定盈餘公積	\$ 6,285	\$ 7,059		
特別盈餘公積	-	7,197		
董監事酬勞	1,913	1,690		
員工現金紅利	7,652	6,759		
股東現金紅利	52,384	66,000	\$ 0.25	\$ 0.30
	<u>\$ 68,234</u>	<u>\$ 88,705</u>		



上述決議與本公司九十五年三月二十七日及九十四年三月二十三日之董事會決議並無差異。若上述之員工紅利及董監事酬勞於九十四及九十三年度以費用列帳，則九十四及九十三年度稅後基本每股盈餘將分別由 0.36 元及 0.42 元減少為 0.31 元及 0.38 元（分別依九十四及九十三年度加權流通在外股數計算）。

本公司九十五年度盈餘分配議案，截至會計師查核報告出具日止，尚未經董事會通過，有關董事會通過擬議及股東會決議分配情形，請至台灣證券交易所「公開資訊觀測站」查詢。

#### 五、庫藏股票

（單位：仟股）

收 回 原 因	年 初 股 數	本 年 度 增 加	本 年 度 減 少	年 底 股 數
<u>九十五年度</u>				
轉讓股份予員工	<u>15,815</u>	<u>5,000</u>	<u>5,350</u>	<u>15,465</u>
<u>九十四年度</u>				
子公司(盈銓投資公司)持有本公司股票自長期股權投資轉列庫藏股票	300	-	300	-
轉讓股份予員工	10,815	5,000	-	15,815
為維護公司信用及股東權益而買回	<u>3,369</u>	<u>1,631</u>	<u>5,000</u>	<u>-</u>
	<u>14,484</u>	<u>6,631</u>	<u>5,300</u>	<u>15,815</u>

子公司（盈銓投資公司），於九十四年出售持有之本公司股票 300 仟股，有關處分價款為 4,399 仟元，處分損失為 2,872 仟元。

根據證券交易法規定，公司買回股份不得超過已發行股份總數百分之十，收回股份之總金額不得逾保留盈餘加發行股份溢價及已實現之資本公積；買回之股份，不得質押，且於未轉讓前不得享有股東權利。子公司（盈銓投資公司）持有本公司股票視同庫藏股票處理，除不得參與本公司之現金增資外，其餘與一般股東權利相同，惟自九十四年六月二十四日起，依修正後公司法之規定無表決權。

本公司經九十三年三月二十三日董事會決議為轉換股份予員工而買回本公司普通股，並自九十三年三月二十四日至九十三年五月二十三日，自台灣證券集中市場買回本公司普通股股份 10,815 仟股，計 274,783 仟元，截至九十六年一月二十七日止，尚有 10,465 仟股未轉讓。

本公司經九十三年十二月十日董事會決議為維護公司信用及股東權益而買回本公司普通股，並自九十三年十二月十三日至九十四年二月十二日，自台灣證券集中市場買回本公司普通股股份 5,000 仟股，計 65,821 仟元，並於九十四年二月二十三日全數註銷。

本公司經九十四年十月三日董事會決議為轉讓股份予員工而買回本公司普通股，並自九十四年十月四日至九十四年十二月三日，自台灣證券集中市場買回本公司普通股股份 5,000 仟股，計 55,409 仟元，並於九十五年一月二十四日全數轉讓予員工。

本公司經九十五年七月七日董事會決議為轉讓股份予員工而買回本公司普通股，並自九十五年七月十日至九十五年九月九日，自台灣證券集中市場買回本公司普通股股份 5,000 仟股，計 53,403 仟元，截至九十六年一月二十七日止尚未轉讓。

#### 六、所得稅

(一)「所得基本稅額條例」自九十五年一月一日開始施行，其計算基礎係依所得稅法規定計算之課稅所得額，再加計所得稅法及其他法律所享有之租稅減免，按行政院訂定之稅率（百分之十）計算基本稅額，該基本稅額與按所得稅法規定計算之稅額相較，擇其高者，繳納當年度之所得稅，本公司及子公司已將其影響考量於當年度所得稅中。

(二)所得稅費用構成項目如下：

	<u>九十五年度</u>	<u>九十四年度</u>
當年度估列之所得稅		
國    內	(\$ 40,059)	\$ 1,310
國    外	<u>988</u>	<u>( 370)</u>
	<u>( 39,071)</u>	<u>940</u>

(接次頁)

(承前頁)

	九十五年	九十四年
遞延所得稅		
國內	\$ 16,232	\$ 13,990
國外	<u>-</u>	<u>1,856</u>
	<u>16,232</u>	<u>15,846</u>
以前年度所得稅調整	1,929	( 12,906)
未分配盈餘加徵 10%所得稅	-	( 19,134)
備抵評價調整數	<u>8,031</u>	<u>1,500</u>
	<u>(\$ 12,879)</u>	<u>(\$ 13,754)</u>

(三)遞延所得稅資產明細如下：

	九十五年 十二月三十一日	九十四年 十二月三十一日
流動		
投資抵減	\$ 43,172	\$ 29,536
虧損扣抵	16,432	17,721
暫時性差異	6,214	10,805
備抵評價	<u>( 33,318)</u>	<u>( 33,003)</u>
	<u>\$ 32,500</u>	<u>\$ 25,059</u>
非流動		
投資抵減	\$126,164	\$124,958
虧損扣抵	33,367	48,567
暫時性差異	10,813	343
備抵評價	<u>( 69,157)</u>	<u>( 77,503)</u>
	<u>\$101,187</u>	<u>\$ 96,365</u>

本公司及國內子公司九十五年及九十四年底用以計算遞延所得稅資產之有效稅率均為 25%。

(四)兩稅合一相關資訊：

	九十五年 十二月三十一日	九十四年 十二月三十一日
可扣抵稅額帳戶餘額		
本公司	<u>\$ 31,492</u>	<u>\$ 6,518</u>

本公司九十五年度預計及九十四年度實際盈餘分配之稅額扣抵比率分別為 33.33% 及 10.37%。

由於本公司得分配予股東之可扣抵稅額，應以股利盈餘分配日之股東可扣抵稅額帳戶之餘額為計算基礎。因是九十五年度預計盈餘分配之稅額扣抵比率可能會因本公司依所得稅法規定預計可能產生之各項可扣抵稅額與實際不同而須調整。

(五)本公司九十五年及九十四年底中屬八十六年度(含)以前之未分配盈餘均為零元。

(六)截至九十五年底止，本公司及子公司所得稅抵減相關資訊如下：

法令依據	抵減項目	可抵減總額	尚未抵減餘額	最後抵減年度
所得稅法	虧損扣抵	\$ 16,432	\$ 16,432	九十六
		13,107	13,107	九十七
		10,866	10,866	九十八
		5,327	5,327	九十九
		4,067	4,067	一〇〇
		<u>\$ 49,799</u>	<u>\$ 49,799</u>	
促進產業升級條例	機器設備投資抵減	\$ 6,527	\$ 6,527	九十六
		1,174	1,174	九十七
		394	394	九十八
		<u>\$ 8,095</u>	<u>\$ 8,095</u>	
促進產業升級條例	研究發展支出投資抵減	\$ 38,997	\$ 36,389	九十六
		29,006	29,006	九十七
		39,459	39,459	九十八
		29,474	29,474	九十九
		<u>\$136,936</u>	<u>\$134,328</u>	
促進產業升級條例	人才培訓支出投資抵減	\$ 256	\$ 256	九十六
		123	123	九十七
		60	60	九十八
		<u>\$ 439</u>	<u>\$ 439</u>	
促進產業升級條例	新興重要策略性產業股東投資抵減	\$ 8,467	\$ 8,467	九十八
		18,007	18,007	九十九
		<u>\$ 26,474</u>	<u>\$ 26,474</u>	

(七)本公司製造及銷售電腦及通訊用數位、類比混合式特殊應用積體電路及數位式特殊應用積體電路之所得免稅期間如下：

科學工業園區設置管理條例	期	間
第五次增資擴展免徵所得稅	92年1月1日至95年12月31日	
第六次增資擴展免徵所得稅	93年1月1日至96年12月31日	
第七次增資擴展免徵所得稅	94年1月1日至97年12月31日	
第八次增資擴展免徵所得稅	95年1月1日至98年12月31日	

本公司截至九十三年度止之營利事業所得稅，業經稅捐稽徵機關核定。

### 七、合併每股盈餘

計算合併每股盈餘之分子及分母揭露如下：

	金額 (分子)		股數(分母) (仟股)	合併每股盈餘(元)	
	稅前	稅後		稅前	稅後
<u>九十五年</u>					
合併總純益	<u>\$150,669</u>	<u>\$137,790</u>			
合併基本每股盈餘					
屬於母公司普通股					
股東之本年度盈餘	<u>\$138,771</u>	<u>\$134,077</u>	<u>207,364</u>	<u>\$ 0.67</u>	<u>\$ 0.65</u>
<u>九十四年</u>					
合併總純益	<u>\$ 85,296</u>	<u>\$ 71,542</u>			
合併基本每股盈餘					
屬於母公司普通股					
股東之本年度盈餘	<u>\$ 75,387</u>	<u>\$ 75,147</u>	<u>209,002</u>	<u>\$ 0.36</u>	<u>\$ 0.36</u>

### 六、用人、折舊及攤銷費用

	九十五年			九十四年		
	屬於營業 成本者	屬於營業 費用者	合計	屬於營業 成本者	屬於營業 費用者	合計
用人費用						
薪資費用	\$ 34,245	\$ 132,104	\$ 166,349	\$ 30,994	\$ 152,067	\$ 183,061
勞健保費用	2,627	9,557	12,184	2,168	11,150	13,318
退休金費用	2,283	7,910	10,193	2,538	10,804	13,342
其他用人費用	<u>1,215</u>	<u>5,157</u>	<u>6,372</u>	<u>1,241</u>	<u>6,724</u>	<u>7,965</u>
	<u>\$ 40,370</u>	<u>\$ 154,728</u>	<u>\$ 195,098</u>	<u>\$ 36,941</u>	<u>\$ 180,745</u>	<u>\$ 217,686</u>
折舊費用	<u>\$ 44,880</u>	<u>\$ 15,548</u>	<u>\$ 60,428</u>	<u>\$ 54,547</u>	<u>\$ 18,042</u>	<u>\$ 72,589</u>
攤銷費用	<u>\$ 836</u>	<u>\$ 29,550</u>	<u>\$ 30,386</u>	<u>\$ 815</u>	<u>\$ 54,360</u>	<u>\$ 55,175</u>

## 五、關係人交易

### (一) 關係人之名稱及關係：

關係人名稱	與本公司及子公司之關係
新詮電子公司	本公司董事為該公司監察人
廖伯熙	本公司法人董事代表
林錫銘	本公司董事長
戴慧玲	本公司董事長之配偶
郭幸容	本公司協理
賴靚樺	本公司董事之配偶
蔡東芳	本公司總經理
蔡裕煒	本公司副總經理(註)

註：該副總經理已於九十五年八月辭任，故於九十五年底並非本公司之關係人，其九十五年度之交易僅供比較參考之用。

### (二) 本公司與關係人之重大交易及餘額彙總如下：

全年度	九十五年		九十四年	
	金額	%	金額	%
營業收入淨額				
新詮電子公司	\$ 1,867	-	\$ 4,687	-
權利金支出				
新詮電子公司	\$ 1,481	100	\$ 4,402	100
佣金支出				
新詮電子公司	\$ 2,222	-	\$ 6,603	57
購買長期股權投資				
— 普矽電子公司				
蔡東芳	\$ 313	5	\$ -	-
郭幸容	145	2	-	-
	458	7	-	-
— 益詮電子公司				
林錫銘	1,323	22	-	-
戴慧玲	656	11	-	-
郭幸容	514	8	-	-
蔡裕煒	176	3	-	-
賴靚樺	140	2	-	-
	2,809	46	-	-
	\$ 3,267	53	\$ -	-

(接次頁)

(承前頁)

	九 十 五 年		九 十 四 年	
	金	額 %	金	額 %
出售長期股權投資—新詮 電子公司				
廖伯熙	\$	-	\$ 1,900	5
<u>年底餘額</u>				
應收帳款				
新詮電子公司	\$	118	\$	-
應付票據				
新詮電子公司	\$	87	\$ 919	1
應付帳款				
新詮電子公司	\$	140	\$	-
應付費用				
新詮電子公司	\$	-	\$ 2,067	4

本公司與關係人之銷貨交易價格及條件與一般交易相當。

本公司對關係人之權利金支出及佣金支出，係依合約規定，並無其他適當交易對象可資比較。

本公司係依雙方議定之價格，出售新詮電子公司予本公司法人董事代表廖伯熙。

本公司係依雙方議定之價格，向關係人購買普矽電子公司股票。

本公司係依雙方議定之價格，向關係人購買益詮電子公司股票。

#### 示質押之資產

下列資產係作為經濟部「業界開發產業技術計畫」補助款銀行專戶、短期借款及長期借款之擔保品。

	九 十 五 年 十二月三十一日	九 十 四 年 十二月三十一日
應收票據（帳列受限制資產）	\$ -	\$ 65,957
受限制使用之專戶存款（帳列受 限制資產）	518	9,015
質押定期存款（帳列受限制資 產）	-	6,038
固定資產—淨額	-	23,636
	<u>\$ 518</u>	<u>\$104,646</u>

## 二政府補助

本公司以「TFT/PDP 顯示為基礎的數位電視晶片」申請經濟部「業界開發產業技術計畫」補助，業經經濟部審核通過，核定補助金額為 33,000 仟元，截至九十五年底止，本公司獲撥金額為 26,366 仟元。依據合約規定本公司執行此計畫，所取得之知識、技術及各種智慧財產權，歸屬本公司所有，本公司有義務於此計畫結束後五年內配合經濟部推廣進行此計畫研究成果之展覽與宣傳活動，及於此計畫結束後三年內提供計畫執行成效之相關資料。

## 三重大承諾事項及或有事項

截至九十五年底止，除財務報表及附註另有說明及列示者外，本公司尚有下列重大承諾及或有事項：

- (一)本公司於九十一年十一月十五日與 Zoran Corporation 簽訂一技術授權合約，依該合約規定，本公司於約定付款期限內分次支付授權費用，並自產品開始銷售日起，按銷貨額之若干比率支付權利金。
- (二)本公司於九十一年十一月十四日與 Silicon Image, Inc. 簽訂一技術授權合約，依該合約規定，本公司於約定付款期限內分次支付授權費用，並自產品開始銷售日起，按銷貨額之若干比率支付權利金。

## 三附註揭露事項

- (一)重大交易事項、(二)轉投資事業相關資訊、(三)大陸投資資訊及(四)母子公司間業務關係及重要交易往來情形：除下列事項外，並無其他應揭露事項。編製合併財務報表時，母子公司間重大交易及其餘額已予以全數銷除。

### (一)資金貸與他人：

單位：新台幣仟元

資金貸與他人者公司名稱	貸與對象	往來科目	對個別對象資金貸與限額(註一)	本期最高餘額	期末餘額	年利率	資金貸與原因	提列備抵呆帳金額	擔保品		業務往來金額	資金貸與總限額(註二)
									名稱	價值		
偉詮電子公司	普砂電子公司(註三)	其他應收關係人帳款	\$ -	\$ 60,000	\$ -	3.45%	營運週轉	\$ -	-	\$ -	\$ -	\$ 248,064

註一：貸放資金予個別對象不得超過該公司淨值 50%。

註二：貸放資金總額不得超過本公司淨值 10%。

註三：本公司以九十五年十月二十日為合併基準日，吸收合併普砂電子公司，以本公司為存續公司，普砂電子公司因合併而解散。



(二)期末持有有價證券情形：

持有之公司	有價證券種類	有價證券名稱	與有價證券發行人之關係	帳列科目	期				備註
					股數(仟股)或單位數(仟)	帳面金額	持比率%	帳面價值/股市淨值/價	
偉詮電子公司	股票	超豐電子公司	-	備供出售金融資產-流動	5,600	\$ 241,640	-	\$ 241,640	註一
偉詮電子公司	股票	台灣光罩公司	-	備供出售金融資產-流動	5,315	103,111	-	103,111	註一
偉詮電子公司	股票	神基科技公司	-	備供出售金融資產-流動	3,163	46,338	-	46,338	註一
偉詮電子公司	股票	盟立自動化公司	-	備供出售金融資產-流動	3,054	103,378	-	103,378	註一
偉詮電子公司	股票	英屬維京群島商偉詮國際公司	本公司之子公司	採權益法之長期股權投資	8,164	222,352	100	222,352	註二
偉詮電子公司	股票	盈銓投資公司	本公司之子公司	採權益法之長期股權投資	20,574	219,924	97	219,924	註二
偉詮電子公司	股票	益詮電子公司	本公司之子公司	採權益法之長期股權投資	26,955	52,438	67	52,438	註二
偉詮電子公司	股票	數位聯合電信公司	-	以成本衡量之金融資產-非流動	4,000	88,000	2	88,000	註三
偉詮電子公司	股票	建成創業投資公司	-	以成本衡量之金融資產-非流動	2,500	25,000	5	25,000	註三
偉詮電子公司	股票	交大創業投資公司	-	以成本衡量之金融資產-非流動	1,428	14,494	-	14,494	註三
偉詮電子公司	股票	思源創業投資公司	-	以成本衡量之金融資產-非流動	1,000	10,000	3	10,000	註三
偉詮電子公司	股票	台灣眾鑫企業公司	-	以成本衡量之金融資產-非流動	440	6,400	-	6,400	註三
偉詮電子公司	股票	偉電科技公司	-	以成本衡量之金融資產-非流動	336	6,000	2	6,000	註三
偉詮電子公司	股票	光基科技公司	-	以成本衡量之金融資產-非流動	257	2,829	1	2,829	註三
偉詮電子公司	股票	WELTREND KOREA CO., LTD.	-	以成本衡量之金融資產-非流動	-	1,704	10	1,704	註三
偉詮電子公司	股票	DISPLAY POWER SEMICONDUCTORS, INC.	-	以成本衡量之金融資產-非流動	400	-	Series A 特別股	-	註三
英屬維京群島商偉詮國際公司	股票	高橋自動化科技公司	-	備供出售金融資產-流動	130	9,100	-	\$ 9,100	註一
英屬維京群島商偉詮國際公司	股票	正崧公司	-	備供出售金融資產-流動	140	16,310	-	16,310	註一
英屬維京群島商偉詮國際公司	股票	盟立自動化公司	-	備供出售金融資產-流動	240	8,124	-	8,124	註一
英屬維京群島商偉詮國際公司	股票	台灣光罩公司	-	備供出售金融資產-流動	189	3,667	-	3,667	註一
英屬維京群島商偉詮國際公司	股票	超豐電子公司	-	備供出售金融資產-流動	760	32,780	-	32,780	註一
英屬維京群島商偉詮國際公司	股票	ETREND TECHNOLOGY INC.	本公司之子公司	採權益法之長期股權投資	22,000	33,532	100	33,532	註二
英屬維京群島商偉詮國際公司	股票	NIMBLE MICROSYSTEMS, INC.	-	以成本衡量之金融資產-非流動	1,583	-	Series B/C 特別股	-	註三
英屬維京群島商偉詮國際公司	股票	AURORA SYSTEM INC.	-	以成本衡量之金融資產-非流動	400	13,038	Series B 特別股	13,038	註三
英屬維京群島商偉詮國際公司	股票	VEN GLOBAL INTERNATIONAL FUND	-	以成本衡量之金融資產-非流動	0.5	11,982	3	11,982	註三
英屬維京群島商偉詮國際公司	股票	IDELL INC.	-	以成本衡量之金融資產-非流動	250	-	Series A 特別股	-	註三
盈銓投資公司	股票	台灣光罩公司	-	備供出售金融資產-流動	587	11,387	-	11,387	註一
盈銓投資公司	股票	正崧公司	-	備供出售金融資產-流動	140	16,310	-	16,310	註一
盈銓投資公司	股票	和大公司	-	備供出售金融資產-流動	150	7,110	-	7,110	註一
盈銓投資公司	股票	順邦科技公司	-	備供出售金融資產-流動	780	22,737	-	22,737	註一

(接次頁)

(承前頁)

持有之公司	有價證券種類	有價證券名稱	與有價證券發行人之關係	帳列科目	期				備註
					股數(仟股)或單位數(仟)	帳面金額	持比率%	帳面價值/股權淨值/市價	
盈銓投資公司	股票	超豐電子公司	—	備供出售金融資產—流動	1,090	\$ 47,034	-	\$ 47,034	註一
盈銓投資公司	股票	高橋自動化科技公司	—	備供出售金融資產—流動	250	17,500	-	17,500	註一
盈銓投資公司	股票	中國人造纖維公司	—	備供出售金融資產—非流動	161	1,286	-	1,286	註一
盈銓投資公司	股票	崇佑投資公司	—	以成本衡量之金融資產—非流動	527	3,887	19	3,887	註三
盈銓投資公司	股票	冠德光電公司	—	以成本衡量之金融資產—非流動	743	14,109	1	14,109	註三
盈銓投資公司	股票	華藝數位藝術公司	—	以成本衡量之金融資產—非流動	956	9,695	7	9,695	註三
盈銓投資公司	股票	鴻益光電公司	—	以成本衡量之金融資產—非流動	1	8	-	8	註三
盈銓投資公司	股票	偉電科技公司	—	以成本衡量之金融資產—非流動	179	2,158	1	2,158	註三
盈銓投資公司	股票	台灣眾鑫企業公司	—	以成本衡量之金融資產—非流動	200	3,000	1	3,000	註三
盈銓投資公司	股票	和喬科技公司	—	以成本衡量之金融資產—非流動	37	147	-	147	註三
益詮電子公司	股票	超豐電子公司	—	備供出售金融資產—流動	701	30,248	-	30,248	註一
益詮電子公司	股票	台灣光罩公司	—	備供出售金融資產—流動	145	2,813	-	2,813	註一
ETREND TECHNOLOGY INC.	股票	順邦科技公司	—	備供出售金融資產—流動	200	5,830	-	5,830	註一
ETREND TECHNOLOGY INC.	股票	超豐電子公司	—	備供出售金融資產—流動	200	8,630	-	8,630	註一
ETREND TECHNOLOGY INC.	股票	盟立自動化公司	—	備供出售金融資產—流動	370	12,529	-	12,529	註一
ETREND TECHNOLOGY INC.	股票	IT SERV INC.	—	以成本衡量之金融資產—非流動	850	-	4	-	註三

註一：係按九十五年十二月底收盤價計算。

註二：係按被投資公司九十五年度經會計師查核之財務報表計算。

註三：係按帳面價值列示。

註四：上列有價證券於九十五年十二月底無提供擔保、質押借款或其他依約定受限制使用者。

### (三) 累積買進或賣出同一有價證券之金額達新台幣一億元或實收資本額百分之二十以上者：

買賣之公司	有價證券名稱及種類	帳列科目	交易對象	關係	期		初買		入賣		出		期末(註一)	
					股數(仟股)	金額	股數(仟股)	金額	股數(仟股)	售價	帳面成本	處分(損)益	股數(仟股)	金額
偉詮電子公司	超豐電子股份有限公司	備供出售金融資產—流動	—	無	-	\$ -	6,499	\$ 246,638	899	\$ 38,253	\$ 34,058	\$ 4,195	5,600	\$ 241,640
偉詮電子公司	五鼎生物技術公司	備供出售金融資產—流動	—	無	2,122	56,133	3,248	90,907	5,370	201,631	142,302	59,319	-	-
偉詮電子公司	台灣光罩股份有限公司	備供出售金融資產—流動	—	無	-	-	8,679	151,865	3,364	70,000	54,726	15,274	5,315	103,111
偉詮電子公司	遠東國際商業銀行公司	備供出售金融資產—流動	—	無	7,229	136,172	1,744	20,727	8,973	130,882	135,089	( 4,207)	-	-

註一：係含認列金融資產未實現損益後之餘額。

註二：係含盈餘配股數超豐電子股份有限公司 423 仟股、五鼎生物技術公司 81 仟股及遠東國際商業銀行公司 244 仟股。

(四)被投資公司名稱、所在地區...等相關資訊：

投資公司名稱	被投資公司名稱	所在地區	主要營業項目	原始投資金額		期末持有		被投資公司本期帳面金額	被投資公司本期(損)益	本公司認列投資(損)益	備註
				本期	上期	股數(仟股)	比率%				
偉詮電子公司	英屬維京群島商偉詮國際公司	英屬維京群島	投資	\$ 265,000	\$ 265,000	8,164	100	\$ 222,352	(\$ 35,603)	(\$ 37,281)	子公司
偉詮電子公司	盈詮投資公司	台北市	投資	162,000	162,000	20,574	97	219,924	( 425)	( 412)	子公司
偉詮電子公司	益詮電子公司	台南縣	研究、開發、設計、製造及銷售數位式、類比式及混合式積體電路及數位信號處理器積體電路	268,768	262,674	26,955	67	52,438	( 3,681)	( 2,443)	子公司
英屬維京群島商偉詮國際公司	ETREND TECHNOLOGY INC.	美國	業務推廣	70,037	70,037	22,000	100	33,532	( 18,748)	( 18,748)	子公司

(五)母子公司間業務關係及重要交易往來情形：

九十五年度

交易人名稱	交易往來對象	與交易人之關係(註六)	交易往來情形		佔合併總營業收入或總資產之比率
			科目	金額	
偉詮公司	偉詮國際公司	1	營業收入淨額	\$ 99,953	註一 5
	益詮電子公司	1	營業收入淨額	649	註一 -
	益詮電子公司	1	其他收入	6,622	註二 -
	益詮電子公司	1	應收票據	100	註四 -
	益詮電子公司	1	銷貨成本	14,277	註一 1
	益詮電子公司	1	應收帳款	57	註四 -
	益詮電子公司	1	其他應收款	52	註二 -
	益詮電子公司	1	應付帳款	2,275	註五 -
	益詮電子公司	1	應付票據	5,291	註四 -
	普矽電子公司	1	營業收入淨額	9,927	註一 -
	普矽電子公司	1	銷貨成本	2	註一 -
	普矽電子公司	1	利息收入	1,661	註三 -
	普矽電子公司	1	其他收入	164	註二 -
	偉詮國際公司	1	應付費用及其他流動負債	64	註二 -
	偉詮國際公司	1	應收帳款	97,476	註四 3
	盈詮投資公司	1	遞延貸項－聯屬公司間利益	519	註二 -
	ETREND	2	資訊服務費	3,105	註二 -

註一：係按一般交易條件及價格辦理。

註二：係依雙方議定之條件為之，並無其他適當交易對象可資比較。

註三：本公司貸予普矽電子公司之資金，係依年利率 3.45% 收取利息收入。

註四：主要係月結 30 天收(付)款。

註五：主要係月結 60 天收(付)款。

註六：1 係代表母公司對子公司之交易，2 係代表母公司對孫公司之交易。

九十四年度

交易人 名稱	交易往來 對象	與交易人 之關係 (註六)	交 易 往 來 情 形		估 合 併 總營業收入或 總資產之比率
			科 目 金 額	交 易 條 件	
偉詮公司	普矽電子公司	1	營業收入淨額	\$ 24,778	註一 1
	益詮電子公司	1	營業收入淨額	1,438	註一 -
	普矽電子公司	1	銷貨成本	437	註一 -
	益詮電子公司	1	銷貨成本	647	註一 -
	益詮電子公司	1	專業服務費	1,714	註二 -
	ETREND	1	資訊服務費	3,078	註二 -
	普矽電子公司	1	利息收入	2,070	註三 -
	普矽電子公司	1	其他收入	240	註二 -
	益詮電子公司	1	其他收入	27	註一 -
	普矽電子公司	1	應收票據	4,951	註五 -
	益詮電子公司	1	應收票據	237	註四 -
	普矽電子公司	1	應收帳款	6,103	註五 -
	益詮電子公司	1	應收帳款	117	註四 -
	普矽電子公司	1	其他應收款	185	註二 -
	普矽電子公司	1	其他應收關係人帳 款	60,000	註三 2
	普矽電子公司	1	應付帳款	1	註五 -
	益詮電子公司	1	應付票據	150	註四 -
	益詮電子公司	1	應付帳款	160	註四 -
	偉詮國際公司	1	代收款	80	註二 -
	盈銓投資公司	1	遞延貸項－聯屬公 司間利益	519	註二 -
偉詮國際公司	偉詮公司	1	處分長期股權投資 損失	1,677	註二 -
普矽電子公司	益詮電子公司	3	營業收入淨額	31	註二 -
	益詮電子公司	3	銷貨成本	7,035	註一 -
	益詮電子公司	3	應收票據	17	註一 -
	益詮電子公司	3	應付票據	1,589	註一 -
	益詮電子公司	3	應付帳款	612	註一 -

註一：係按一般交易條件及價格辦理。

註二：係依雙方議定之條件為之，並無其他適當交易對象可資比較。

註三：本公司貸予普矽電子公司之資金，係依年利率 3.45% 收取利息收入。

註四：主要係月結 30 天收（付）款。

註五：主要係月結 60 天收（付）款。

註六：1 係代表母公司對子公司之交易，3 係代表子公司間之交易。

(六) 子公司持有母公司發行證券之內容：除附註十五所述之盈銓投資公司為投資目的所持有本公司發行之普通股外，未有其他子公司持有母公司發行證券之情形。

(七) 金融商品相關資訊：

1. 本公司及子公司九十五及九十四年度未從事任何衍生性金融商品交易。

## 2. 公平價值之資訊

非衍生性金融商品 資產	九十五年十二月三十一日		九十四年十二月三十一日	
	帳面價值	公平價值	帳面價值	公平價值
現金	\$ 587,794	\$ 587,794	\$ 426,067	\$ 426,067
備供出售金融資產				
— 流動	746,576	746,576	791,684	791,684
應收票據	92,183	92,183	63,761	63,761
應收帳款	571,381	571,381	564,314	564,314
其他應收款	285,335	285,335	66,211	66,211
受限制資產	518	518	81,010	81,010
備供出售金融資產				
— 非流動	1,286	1,286	1,384	1,384
以成本衡量之金融 資產—非流動	211,945	-	279,404	-
<u>負債</u>				
短期借款	-	-	62,570	62,570
應付票據	80,887	80,887	80,125	80,125
應付帳款	414,506	414,506	366,344	366,344
長期負債（含一年 內到期部分）	-	-	15,133	15,133

本公司及子公司自九十五年一月一日採用財務會計準則公報第三十四號「金融商品之會計處理準則」，因適用新公報所產生股東權益調整項目之相關說明請參見附註三。

本公司及子公司估計金融商品公平價值所使用之方法及假設如下：

- (1) 短期金融商品以其在資產負債表上之帳面價值估計其公平價值，因為此類商品到期日甚近，其帳面價值應屬估計公平價值之合理基礎。此方法應用於現金、應收票據、應收帳款、其他應收款、受限制資產、短期借款、應付票據及應付帳款。
- (2) 備供出售金融資產若有活絡市場公開報價時，則以此市場價格為公平價值。
- (3) 以成本衡量之金融資產，其無活絡市場公開報價且實務上須以超過合理成本之金額方能取得可驗證公平價值，因此公平價值無法可靠衡量。

(4)長期負債以其預期現金流量之折現值估計公平價值。折現率則以本公司及子公司所能獲得類似條件之長期借款利率為準。本公司及子公司之長期借款利率，均屬固定利率，因其折現值與帳面價值相近，故以帳面金額為公平價值。

3.本公司及子公司金融資產及金融負債之公平價值，以活絡市場之公開報價直接決定者，及以評價方法估計者分別為：

	公開報價決定之金額		評價方法估計之金額	
	九十五年十二月三十一日	九十四年十二月三十一日	九十五年十二月三十一日	九十四年十二月三十一日
<u>非衍生性金融商品</u>				
<u>資 產</u>				
現金	\$ 587,794	\$ 426,067	\$ -	\$ -
備供出售金融資產—流動	746,576	791,684	-	-
應收票據	-	-	92,183	63,761
應收帳款	-	-	571,381	564,314
其他應收款	-	-	285,335	66,211
受限制資產	518	81,010	-	-
備供出售金融資產—非流動	1,286	1,384	-	-
<u>負 債</u>				
短期借款	-	-	-	62,570
應付票據	-	-	80,887	80,125
應付帳款	-	-	414,506	366,344
長期負債（含一年內到期之部分）	-	-	-	15,133

4.本公司九十五年及九十四年十二月三十一日具利率變動之公平價值風險之金融資產分別為 127,950 仟元及 131,987 仟元；金融負債分別為零仟元及 77,703 仟元。具利率變動之現金流量風險之金融資產分別為 460,362 仟元及 309,133 仟元。

5.本公司及子公司九十五及九十四年度非以公平價值衡量且公平價值變動認列損益之金融資產或金融負債，其利息收入總額分別為 3,667 仟元及 2,942 仟元，利息費用總額分別為 2,886 仟元及 2,735 仟元。本公司及子公司九十五年度自備供出售金融資產當年度直接認列為股東權益調整項目之金額為 13,595 仟元。

## 6.財務風險資訊

### (1)市場風險

本公司及子公司九十五及九十四年度均無以交易為目的之金融資產與負債，故市場價格風險並不重大。

### (2)信用風險

金融資產受到本公司及子公司之交易對方或他方未履合約之潛在影響，其影響包括本公司及子公司所從事金融商品之信用風險集中程度、組成要素、合約金額及其他應收款。本公司及子公司所持有之各種金融商品其最大信用風險額與帳面價值相同。

### (3)流動性風險

本公司及子公司之營運資金足以支應，故未有因無法籌措資金以履行合約義務之流動性風險。

本公司及子公司投資之以成本衡量金融資產均無活絡市場，故預期具有重大流動性風險。本公司及子公司投資備供出售之證券投資（流動）均具有活絡市場，故預期可輕易在市場上以接近公平價值之價格迅速出售。

## 西部門別財務資訊

(一)產業別資訊：不適用。

(二)地區別資訊：

	北美洲及其他	國	內	調整及沖銷	合	併
九十五年度						
來自母公司及合併 子公司以外客戶 之收入	\$ 19	\$ 2,189,915	\$ -		\$ 2,189,934	
來自母公司及合併 子公司之收入	<u>3,105</u>	<u>111,272</u>	<u>( 114,377)</u>		<u>-</u>	
收入合計	<u>\$ 3,124</u>	<u>\$ 2,301,187</u>	<u>(\$ 114,377)</u>		<u>\$ 2,189,934</u>	
部門損益	<u>\$ 3,124</u>	<u>\$ 458,431</u>	<u>(\$ 3,105)</u>		\$ 458,451	
營業費用					( 364,332)	
營業外收入及利益					155,815	
營業外費用及損失					( 99,265)	
稅前利益					<u>\$ 150,669</u>	
少數股權淨利					<u>\$ 3,713</u>	

(接次頁)

(承前頁)

	北美洲及其他	國內	調整及沖銷	合併
可辨認資產	\$ 294,555	\$ 2,760,945	(\$ 105,304)	\$ 2,950,196
投資	<u>58,565</u>	<u>683,431</u>	( <u>528,765</u> )	<u>213,231</u>
資產合計	<u>\$ 353,120</u>	<u>\$ 3,444,376</u>	( <u>\$ 634,069</u> )	<u>\$ 3,163,427</u>
<u>九十四年度</u>				
來自母公司及合併 子公司以外客戶 之收入	\$ 345	\$ 2,122,052	\$ -	\$ 2,122,397
來自母公司及合併 子公司之收入	<u>3,078</u>	<u>36,080</u>	( <u>39,158</u> )	<u>-</u>
收入合計	<u>\$ 3,423</u>	<u>\$ 2,158,132</u>	( <u>\$ 39,158</u> )	<u>\$ 2,122,397</u>
部門損益	<u>\$ 3,423</u>	<u>\$ 475,630</u>	( <u>\$ 4,765</u> )	\$ 474,288
營業費用				( 376,800)
營業外收入及利益				78,856
營業外費用及損失				( 91,048)
稅前利益				<u>\$ 85,296</u>
少數股權損失				<u>\$ 3,605</u>
可辨認資產	\$ 176,282	\$ 2,707,610	(\$ 78,906)	\$ 2,804,986
投資	<u>137,562</u>	<u>874,686</u>	( <u>731,460</u> )	<u>280,788</u>
資產合計	<u>\$ 313,844</u>	<u>\$ 3,582,296</u>	( <u>\$ 810,366</u> )	<u>\$ 3,085,774</u>

(三)外銷銷貨資訊：

本公司及子公司九十五及九十四年度之外銷收入明細如下：

	九十五年	九十四年
亞洲	\$ 1,210,137	\$ 1,028,141
其他地區	<u>19,309</u>	<u>6,596</u>
	<u>\$ 1,229,446</u>	<u>\$ 1,034,737</u>

(四)重要客戶資訊：

佔本公司及子公司合併營業收入淨額百分之十以上之客戶明細如下：無。



六、公司及其關係企業最近年度及截至年報刊印日止，發生財務週轉困難之情事：無

## 柒、財務狀況及經營結果之檢討分析與風險事項

一、財務狀況：最近兩年度資產、負債及股東權益發生重大變動之主要原因及其影響，若影響重大者應說明未來因應計畫。

單位：新台幣仟元

項目 \ 年度	95 年度	94 年度	差異	
			金額	%
資產總額	3,129,089	2,660,092	468,997	18
負債總額	648,449	272,615	375,834	138
股東權益總額	2,480,640	2,387,477	93,163	4
最近兩年度資產、負債及股東權益發生變動之主要原因及影響說明：				
1. 資產增加，主要係九十五年十月二十日吸收合併普矽電子公司，致營運規模擴充，應收票據及帳款因而增加及獲利增加。				
2. 負債增加，主要係九十五年十月二十日吸收合併普矽電子公司，致營運規模擴充，應付票據及帳款因而增加，使其變動雖達 138%，但公司並無借款，故無重大影響。				
3. 股東權益增加，主要係九十五年度獲利增加及庫藏股票轉讓予員工所致。				

二、經營結果：最近二年度營業收入、營業純益及稅前純益重大變動之主要原因及預期銷售數量與其依據，對公司未來財務業務之可能影響及因應計畫。

單位：新台幣仟元

項目 \ 年度	95 年度	94 年度	增(減)變動金額	變動比例(%)
營業收入淨額	1,247,018	1,082,248	164,770	15
營業利益	71,477	64,916	6,561	10
稅前純益	138,771	75,387	63,384	84
一、營業收入、營業純益及稅前純益變動原因說明：				
1. 營業收入增加，主要係本公司九十五年十月二十日吸收合併普矽電子公司營業收入所致。				
2. 營業利益增加，主要因營業收入增加及營業費用減少所致。				
3. 稅前純益增加，主要係營業利益及 95 年度因股市回溫，處分短期投資使營業外收入增加所致。				
二、預期銷售數量及其依據，對公司未來財務業務之可能影響及因應計畫：				
本公司預期的銷售量係以過去一年已研發完成之產品，在配合產業市場的預估量及客戶預期的出貨量來評估，對本公司未來的財務業務應可穩健的發展。				

三、現金流量：最近年度現金流量變動之分析說明、流動性不足之改善計畫及未來一年現金流動性分析。

單位：新台幣仟元

期初現金 餘額(1)	全年來自營 業活動淨現 金流量(2)	全年現金 流出量(3)	現金剩餘 (不足)數額 (1)+(2)-(3)	現金不足額之補救措施	
				投資計畫	理財計畫
311,123	357,395	189,511	479,007	-	-
95 年度現金流量變動之分析說明： (1)營業活動之淨現金流入，主要係九十五年純益增加及應付票據及帳款由於適逢年底為 假日，故延至九十五年始支付所致。 (2)投資活動之淨現金流出，主要係增加固定資產購置。 (3)融資活動之淨現金流出，主要係償還高雄分公司借款及發放現金股利。					

未來一年現金流量

單位：新台幣仟元

期初現金 餘額(1)	全年來自營 業活動淨現 金流量(2)	全年現金 流出量(3)	現金剩餘 (不足)數額 (1)+(2)-(3)	現金不足額之補救措施	
				投資計畫	理財計畫
479,007	360,849	130,000	709,856	-	-
一、96 年度現金流量變動情形分析： (1)營業活動之淨現金流入增加，主要預計九十六年度獲利增加所致。 (2)投資活動淨現金流出增加，主要預計九十六年購買固定資產所致。 (3)融資活動之淨現金流入增加，主要為庫藏股轉讓員工資金會流入 229,606 仟元，及預 計扣除支付九十五年盈餘分配案之現金紅利、員工紅利及董監事酬勞 85,756 仟元所 致。 二、預計現金不足額之補救措施及流動性分析：無。					

四、最近年度重大資本支出對財務業務之影響：

本公司 95 年度重大資本支出為生產研發設備的投資，以自有資金購入，金額為 20,762 仟元，主要係配合公司未來的業務拓展，對財務影響不大。

五、最近年度轉投資政策、其獲利或虧損之主要原因、改善計畫及未來一年投資計畫：

最近年度無重大投資，而未來一年預計在股東會通過及投審會核准下在大陸投資美金 60 萬元。

六、最近年度及截至年報刊印日止，風險事項評估：

1.利率、匯率變動、通貨膨脹情形對公司損益之影響及未來因應措施：

(1)利息收支及匯兌損益對公司損益之影響

項目\年度	95 年度(仟元)
利息收入	4,570
兌換淨損	7,318

(2)通貨膨脹對本公司損益並無重大影響。

(3)對利率、匯率變動之因應措施：

A.本公司產品銷售部份以美金計價，而原料進價亦部份以美金計價，因此可降低匯率變動對獲利之影響。

B.隨時注意利率、匯率變動資訊，以適時採取適當之因應措施。

2.從事高風險、高槓桿投資、資金貸與他人、背書保證及衍生性商品交易之政策、獲利或虧損之主要原因及未來因應措施：

本公司 95 年度無從事高風險、高槓桿投資、衍生性商品交易及對外背書保證，至於資金貸與子公司普矽電子公司部份，因其在 95 年 10 月 20 日與本公司合併，故此一貸款因合併而消除，截至目前本公司已無資金貸與他人。

3.未來研發計畫及預計投入之研發費用：

九十六年度研發計畫主要為：

(1) 視訊 IC：平面數位電視之 MCU 新產品、安全監視系統之影像控制晶片等。

(2) 電源 IC：用於照明及平面顯示器背光模組之白光 LED 驅動控制 IC、相機鏡頭自動對焦模組之微型馬達驅動控制 IC。

(3) 消費性 IC：用於手機之手寫辨識晶片、醫療器材 SoC 新產品。

(4) 其他：結合影音技術及 USB/SD 讀寫介面之數位電子像框 SoC 晶片、小型記憶卡控制晶片等。

未來公司仍會因持續開發新產品而投入研發費用，預估投入金額為 200,000 仟元。

4.國內外重要政策及法律變動對公司財務業務之影響及因應措施：

公司經營團隊對於目前已知之國內外重要政策及法律變動均已採取適當的因應措施，對公司財務業務並無重大影響。

5.科技改變及產業變化對公司財務業務之影響及因應措施：

科技改變，使產業競爭加遽，本公司除了加速開發產品線之外，更提昇高階製程，以因應市場需求。

6.企業形象改變對企業危機管理之影響及因應措施：

本公司一向重視企業形象，並以穩健經營著稱，截至目前並無改變企業形象之情事發生。

7. 進行併購之預期效益、可能風險及因應措施：

公司截至目前尚無併購計畫。

8. 擴充廠房之預期效益、可能風險及因應措施：

96 年度公司預計購入台南之辦公室金額 12,660 仟元，預期可增加研發人才。

9. 進貨或銷貨集中所面臨之風險及因應措施：

(1) 本公司進貨集中在台積電及超豐電子及日本羅沐，主要考量產出良率、交期、價格等因素，並保持長期良好之關係，故對公司短、中期而言風險不大。長期而言，國內外已有多家專業晶圓及封裝廠，對本公司進貨來源應無問題。

(2) 近二年度本公司單一客戶佔公司營收比例皆在 15% 以內，客戶結構相當穩定與健康，且分散在視訊及電源、消費性產業的客戶，故所面臨銷貨集中的風險低。

10. 董事、監察人或持股超過百分之十之大股東，股權之大量移轉或更換對公司之影響、風險及因應措施：

本公司董事、監察人或持股超過百分之十之大股東，並無股權之大量移轉或更換之情形發生。

11. 經營權之改變對公司之影響、風險及因應措施：

公司經營權並無改變。

12. 訴訟或非訟事件：

公司及公司董事、監察人、總經理、實質負責人、持股比例超過百分之十之大股東及從屬公司截至目前未有重大訴訟、非訟或行政爭訟事件。

13. 其他重要風險及因應措施：無。

七、其他重要事項：無

## 捌、特別記載事項

### 一、關係企業相關資料

#### (一)關係企業合併營業報告書

##### 1.關係企業組織圖

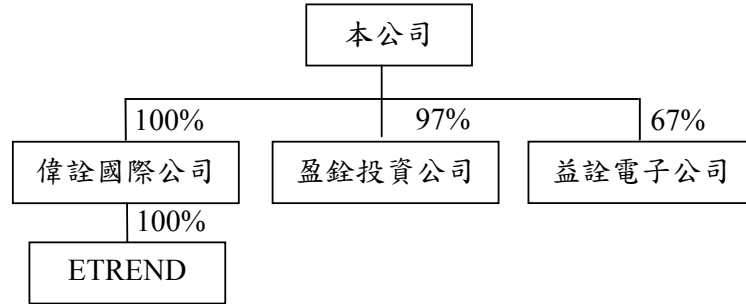

##### 2.關係企業基本資料

單位：新台幣仟元

企業名稱	設立日期	地址	實收資本額	主要營業或生產項目
益詮電子股份有限公司	86.11.05	台南縣新市鄉南科三路5號3樓	400,000	研究、開發、設計、製造、銷售下列產品： (一)數位信號處理器積體電路 (二)數位式積體電路 (三)類比式積體電路 (四)混合式積體電路 (五)兼營與前述產品相關之進出口貿易業務
英屬維京群島商偉詮國際(股)公司	86.04.10	Citco Building, P.O. Box 6662, Road Town, Tonlola, British	265,000	投資
盈銓投資(股)公司	86.05.01	台北市建國北路三段96號3樓	212,598	投資
ETREND TECHNOLOGY, INC.	84.12.26	3015 Copper Road Santa Clara, CA95051 USA	70,037	業務推廣

3.推定為有控制與從屬關係者其相同股東資料：無。

4.關係企業經營業務所涵蓋之行業：

行業別	關係企業名稱	企業經營業務之關聯及其往來分工情形
投資業	英屬維京群島商偉詮國際(股)公司	-
	盈銓投資股份有限公司	-
電子業	ETREND TECHNOLOGY,INC.	為偉詮從事業務推廣
	益詮電子股份有限公司	與偉詮電子作技術及生產合作

5.關係企業董事、監察人及總經理

企 業 名 稱	職 稱	姓 名 或 代 表 人	持 有 股 份	
			股數(仟股)	持股比例
益詮電子股份有限公司	董事長	偉詮電子股份有限公司 (代表人：林錫銘)	26,955	67.4%
	董事 兼總經理	偉詮電子股份有限公司 (代表人：蔡東芳)	26,955	67.4%
	董事	偉詮電子股份有限公司 (代表人：洪乃全)	26,955	67.4%
	董事	偉詮電子股份有限公司 (代表人：江弘志)	26,955	67.4%
	董事	黃舜澤	786	2%
	監察人	郭幸容	33	0.08%
	監察人	偉詮電子股份有限公司 (代表人：彭國政)	26,955	67.4%
盈銓投資股份有限公司	董事長	蔡焜燦	85	0.4%
	董事 兼總經理	偉詮電子股份有限公司 (代表人：林錫琨)	20,574	96.77%
	董事	偉詮電子股份有限公司 (代表人：郭幸容)	20,574	96.77%
	監察人	林錫銘	171	0.81%
英屬維京群島商偉詮國際(股)公司	董 事	偉詮電子股份有限公司 (代表人：林錫銘)	8,164	100%
ETREND TECHNOLOGY, INC.	Director &President	英屬維京群島商偉詮國際 (股)公司(代表人：林錫銘)	22,000	100%
	Director	英屬維京群島商偉詮國際 (股)公司(代表人：謝新銘)	22,000	100%

## 6.關係企業營運概況

單位：新台幣仟元

企業名稱	資本額	資產總額	負債總額	淨 值	營業收入	營業損益	本期損益 (稅後)	每股盈餘 (元) (稅後)
益詮電子(股)公司	400,000	84,092	6,280	77,812	34,356	(21,486)	(3,681)	(0.09)
英屬維京群島商偉 詮國際(股)公司	265,000	319,204	96,852	222,352	410,601	(35,603)	(35,603)	(4.36)
盈銓投資(股)公司	212,598	231,195	3,940	227,255	443,453	(427)	(425)	(0.02)
ETREND TECHNOLOGY, INC.	70,037	33,916	384	33,532	3,124	(5,156)	(18,748)	(0.85)

### (二)關係企業合併財務報表

1、關係企業合併財務報表：本公司民國九十五年度(自九十五年一月一日至十二月三十一日止)依「關係企業合併營業報告書關係企業合併財務報表及關係報告書編製準則」應納入編製關係企業合併財務報表之公司與依財務會計準則公報第七號應納入編製母子公司合併財務報表之公司均相同，且關係企業合併財務報表所應揭露相關資訊於前揭母子公司合併財務報表中均已揭露，爰不再另行編製關係企業合併財務報表。

2、請參閱前『財務概況』之第五項 95 年度會計師查核簽證之母子公司合併財務報表。

### (三)關係報告書：無。

二、最近年度及截至年報刊印日止私募有價證券辦理情形：無。

三、最近年度及截至年報刊印日止子公司持有或處分本公司股票情形：無。

四、其他必要補充說明事項：無。

玖、最近年度及截至年報刊印日止，發生證券交易法第三十六條第二項第二款所定，對股東權益或證券價格有重大影響之事項：無。



偉詮電子股份有限公司



董事長：林錫銘



刊印日期：96年5月15日

