

股票代碼：2436

 **Weltrend 2005**

94 年 年報

偉詮電子股份有限公司

Weltrend Semiconductor, Inc.

中華民國 95 年 5 月 15 日刊印

查詢年報網址：<http://newmops.tse.com.tw>

一、本公司發言人：

姓名：郭幸容

職稱：財務部 協理

電話：(03)5780241

E-mail：cindy@weltrend.com.tw

本公司代理發言人：

姓名：蔡東芳

職稱：副總經理

電話：(03)5780241

E-mail：jeff@weltrend.com.tw

二、公司地址：

總公司：新竹科學工業園區工業東九路 24 號 2 樓

電話：(03)5780241

三、辦理股票過戶機構：

名稱：中國信託商業銀行 法人信託作業客服部

地址：台北市重慶南路一段 83 號 5 樓

電話：(02)23613033

網址：www.chinatrust.com.tw

四、最近年度財務報告簽證會計師：

事務所名稱：勤業眾信會計師事務所

會計師姓名：黃裕峰先生、黃鴻文先生

地址：新竹科學工業園區展業一路 2 號 6 樓

電話：(03)5780899

網址：www.deloitte.com.tw

五、公司網址：www.weltrend.com.tw

目 錄

壹、致股東報告書.....	1
貳、公司概況.....	3
一、公司簡介.....	3
二、公司組織.....	7
三、公司資本及股份.....	17
四、公司債辦理情形.....	21
五、特別股辦理情形.....	21
六、海外存託憑證辦理情形.....	21
七、員工認股權憑證辦理情形.....	21
八、併購或受讓他公司股份發行新股辦理情形.....	21
參、營業概況.....	22
一、業務內容.....	22
二、市場及產銷概況.....	24
三、從業員工.....	27
四、環保支出資訊.....	28
五、勞資關係.....	28
六、重要契約.....	29
肆、資金運用計劃執行情形.....	30
一、計劃內容.....	30
二、執行情形.....	30
伍、財務概況.....	31
一、最近五年度簡明財務報表.....	31
二、最近五年度財務分析.....	33
三、最近年度財務報告之監察人審查報告.....	35
四、最近年度財務報表.....	36
五、最近年度經會計師查核簽證之母子公司合併財務報表.....	66
六、公司及其關係企業發生財務週轉困難之情事.....	101
陸、財務狀況及經營結果之檢討分析與風險管理.....	102
一、財務狀況比較分析.....	102
二、經營結果比較分析.....	102
三、現金流量分析.....	103
四、九十四年度重大資本支出對財務業務之影響.....	103
五、九十四年度轉投資政策、其獲利或虧損之主要原因、改善計畫及未來一年投資計畫.....	103
六、九十四年度及截至年報刊印日止風險事項分析及評估.....	104
七、其他重要事項.....	105
柒、公司治理運作情形.....	106
捌、會計師資訊.....	108
一、公費資訊.....	108
二、更換會計師資訊.....	108
三、公司之董事長、總經理、負責財務或會計事務之經理人，最近一年內曾任職於簽證會計師所屬事務所或其關係企業之情形.....	109
玖、特別記載事項.....	110
一、關係企業相關資料.....	110
二、內部控制制度執行狀況.....	113
三、董事或監察人之不同意見.....	114
四、私募有價證券辦理情形.....	114
五、子公司持有或處分本公司股票情形.....	114
六、股東會及董事會之重要決議.....	114

七、公司及其內部人員依法被處罰、公司對其內部人員違反內部控制制度規定之處罰，主要缺失與改善情形.....	116
八、其他必要補充說明事項.....	116
拾、證券交易法第三十六條第二項第二款，對股東權益或證券價格有重大影響之事項.....	116

壹、致股東報告書

2005 年台灣上市櫃 IC 設計公司營收成長率超過 20%的將近 20 家，而我們的營業額卻衰退了 18%，僅有 10.8 億元，是 2000 年上市以來，最差的一年。因此業績衰退應不是大環境的問題，而是我們的經營管理確有需徹底檢討之處。過去三年本公司營收分析如下：

(單位：NT\$千元)

	2003	2004	2005
視訊 IC	958,057	679,269	488,877
電源 IC	336,256	400,823	366,171
消費性 IC	224,529	245,895	227,200
合計	1,518,842	1,325,987	1,082,248

由上表可看出，過去三年來本公司電源 IC 及消費性 IC 營收合計大約維持在 6 億元上下，變動不算太大，然而視訊 IC 卻一路下滑，年平均衰退將近 30%。持平而論，本公司過去數年來在視訊 IC 方面投入的資源較電源及消費性 IC 為多，然而業績卻未見相對成長，此為最大致命傷所在。視訊 IC 佔公司營收，去年已降至 45%左右，和以前高峰時期的超過 80%，不可同日而語。

視訊 IC 產品線究竟出了什麼問題？最簡單的理由，當然就是產品未能順利開發成功。過去三、四年無論是 LCD Monitor IC 或是 LCD TV IC，本公司都未能即時且強而有力佔有市場，計畫管理及部份關鍵技術在臨門一腳未能突破應為主因。如今檢討起來，或可事後諸葛曰，當初如果做 LCD 面板驅動 IC，不做影像解碼、影像處理等等電視系統相關 IC，今天局面可能全然不同。

以結果論而言，這樣的推論或許是對的，偉詮過去成功的產品線是在 MCU 技術以及半導體電路設計技術，或許那才是我們應該繼續深耕的領域，至於複雜的系統技術，至少到目前我們尚無成功之成績。

展望未來，分析一下 2006 年第一季的業績，也許可以給我們一些啟示，茲將第一季業績表列如下：

(單位：NT\$仟元)

	2005 年 1~3 月	2006 年 1~3 月	成長率
視訊 IC	112,802	93,947	-16.72%
電源 IC	82,018	90,751	+10.65%
消費性 IC	44,383	59,571	+34.22%
合計	239,203	244,269	+2.12%

過去二年由於視訊 IC 營收持續衰退，而電源與消費性 IC 成長之速度尚未來得及銜接，因此業績壓力極大。今年第一季，視訊 IC 仍然衰退，但電源與消費性 IC 似乎已看到較為強勁之成長訊號，因此總營收已維持持平，未再衰退。

綜合以上分析，本公司已積極對視訊 IC 目前產品開發狀況做通盤檢討中，對於短期能呈現績效的部份將迅速改進。中長期而言，公司人力之配置亦將重新做合理分配與規劃，以期能反敗為勝，不辜負股東之期待。

敬祝

身 體 健 康 ！

投 資 如 意 ！

董事長 林錫銘



貳、公司概況

一、公司簡介

(一)設立日期：民國七十八年七月五日

(二)股本：貳拾貳億元(至年報刊印日止)

(三)公司沿革：

日期	記 事
78年7月5日	經濟部核發科區第105號公司執照。
9月23日	科學園區核發(78)園經字第11124號事業登記證。
11月23日	第一顆客戶委託IC生產完成，且一次成功。
79年6月1日	科學園區工業東九路24號2樓新廠房啟用典禮。
80年2月7日	“可程式化電子變色燈”技術榮獲第一個專利。
11月1日	與電子所合作開發完成國內第一顆快閃式類比數位轉換IC。 (Flash ADC, 8-bit 20MHZ)
81年3月2日	“電阻分壓診測鎳鎘電池充電”技術榮獲第二個專利。
7月30日	本公司“用於可充電電池之充電控制IC”榮獲科學園區創新技術研發計畫獎助。
12月31日	年營業額突破億元大關，並首度出現盈餘。
82年10月5日	參加台北國際電子展，並發表WT8013(國內首顆Desktop Scanner Controller ASSP)及WT8045(世界首顆符合VESA DPMS標準之綠色顯示器專用之同步視訊判別器)
84年4月24日	“電源管理積體電路”榮獲新型專利。
6月22日	盈餘轉增資伍仟陸佰捌拾萬元，增資後股本為壹億柒仟陸佰捌拾萬元整。
9月7日	榮獲第四屆國家磐石獎。
12月15日	榮獲新竹科學園區(創設滿五年廠商)，營收成長率第一名。
12月26日	關係企業ETREND TECHNOLOGY, INC.成立。
12月31日	年度營業額達伍億元，成長51%。
85年6月11日	“監視器識別訊息控制裝置”榮獲新型專利。
7月10日	“監視器識別訊息控制裝置”榮獲日本新型專利。
9月10日	“Integrated Circuit for Economizing Power Consumption”榮獲美國新型專利。
11月6日	“監視器識別訊息控制裝置”榮獲新型專利。
12月12日	證管會核准公司股票上櫃。
86年1月9日	股票正式於OTC掛牌。
1月15日	“CMOS振盪器”榮獲新型專利。
4月10日	關係企業英屬維京群島商偉詮國際股份有限公司成立。
5月1日	關係企業盈銓投資股份有限公司成立。
6月25日	現金增資壹億元及盈餘轉增資玖仟捌佰萬元，增資後股本為伍億元。

9月18日	關係企業普矽電子股份有限公司成立。
11月5日	關係企業益詮電子股份有限公司成立。
87年4月29日	選舉第四屆董監事。
6月19日	“飛梭控制信號產生裝置”榮獲新型專利。
9月25日	“飛梭控制信號產生裝置”榮獲韓國新型專利。
88年4月3日	產品“WT62P1—具USB功能可重覆燒錄的監視器控制IC”榮獲經濟部中小企業創新研究獎。
5月18日	購入台灣吉梯電信USB IC產品線，並接納其研發團隊。
5月31日	於台北縣中和市購置台北辦事處辦公室。
7月30日	取得ISO9001認證。
9月15日	台北辦事處遷入中和新辦公室。
9月17日	“具有多個廠家產品識別碼腳位之通用萬用序列匯流排之控制器”榮獲新型專利。
11月30日	單月營業額突破壹億元。
89年2月24日	“可架構式液晶顯示器(LCD)控制器/驅動器”榮獲發明專利。
3月29日	董事會通過併購勁傑科技公司。
5月25日	榮獲天下雜誌評定為1999年全國最會賺錢公司之第十名。
7月29日	“先儲存資料碼再啟動處理器之呼叫器”榮獲發明專利。
8月3日	盈餘轉增資貳億玖仟柒佰萬元，增資後股本為壹拾壹億柒仟柒佰萬元。
8月31日	合併勁傑科技發行新股參仟肆佰萬元，合併後股本為壹拾貳億壹仟壹佰萬元。
9月11日	股票由上櫃轉上市。
9月18日	“數位濾波系統”榮獲中國大陸發明專利。
9月23日	“數位濾波系統”榮獲發明專利。
10月2日	“可適應性調整閾限值之比較裝置”榮獲新型專利。
11月2日	“單幕式唯讀記憶體之解碼器區改良線路”榮獲新型專利。
11月22日	本公司林總經理及財務部郭協理分別榮獲中華民國中小企業專業經理人菁英獎(總經理獎及財務經理獎)。
90年2月1日	“用來控制顯示器水平影像信號之解析度的取樣信號產生器”榮獲發明專利。
2月20日	“A controller with a vendor/product identification pin for a universal serial bus by various manufacturers”榮獲美國發明專利。
5月1日	榮獲天下雜誌評定為2000年全國最會賺錢公司之第三名。
5月25日	選舉第五屆董監事。林錫銘先生獲選為董事長，蔡焜燦先生獲聘為名譽董事長。
7月18日	“具有多個廠家產品識別碼腳位之通用萬用序列匯流排之控制器”榮獲中國大陸新型專利。
9月28日	“具心跳偵測線路之控制器”榮獲新型專利。

91年1月16日	“顯示來電頻繁程度的方法” 榮獲發明專利。
2月26日	“透過聲音界面下載資料的方法” 榮獲發明專利。
5月1日	榮獲天下雜誌評定為2001年全國最會賺錢公司之第十六名。
5月21日	“電源保護電路” 榮獲新型專利。
7月31日	“電源偵測裝置” 榮獲新型專利。
10月11日	“網站下載過程中個人化放置廣告的方法” 榮獲發明專利。
92年1月1日	“檢測電源供應器輸出至系統負載所消耗之總功率之方法及其電路” 榮獲發明專利。
5月1日	榮獲財訊月刊評定為全國百大最佳投資標的之第十九名。
8月21日	“辨識來電者的方法及裝置” 榮獲發明專利。
9月11日	“共享式前端視訊圖形信號解碼單元” 榮獲新型專利。
11月21日	“使用適應垂直同步及交互顯示做影像解析度調整的裝置及方法” 榮獲發明專利。
	“考慮LCD面板RGB三原色幾何位置(Geometry)的按比例縮放方法” 榮獲發明專利。
	“螢幕單色系獨立調整的方法” 榮獲發明專利。
12月1日	“影像解交錯系統資料存放位置” 榮獲發明專利。
93年1月20日	本公司榮獲台灣產業科技推動協會主辦之第二屆金根獎。
2月17日	本公司於南京舉行的ASID'04 (Asian Symposium on Information Display)發表兩篇有關液晶電視(LCD TV)影像處理的論文。
3月11日	“藉由改變縮放核心濾波器係數而調整影像顯示特性的方法” 榮獲發明專利。
4月21日	“影像顏色系統判斷方法” 榮獲發明專利。
5月21日	“使用擴展視窗搜尋(EXPANDING WINDOW SEARCH)以去除影像解交錯之斜角鉅齒的方法” 榮獲發明專利。
6月11日	“具有邊緣強化的解交錯方法” 榮獲發明專利。
6月15日	選舉第六屆董監事
6月21日	“強韌層次式之3:2下拉影片來源模式偵測的方法” 榮獲發明專利。
9月1日	“以智慧型網路為基礎之平面顯示器之快速迦瑪修正方法” 榮獲發明專利。
	“考慮邊界的改良式影像單色系獨立調整方法” 榮獲發明專利。
	“數字鎖定(Num Lock)模式切換的方法” 榮獲發明專利。
	“解交織掃描處理中使用單一圖框資料處理方法” 榮獲發明專利。
	“以區域方式偵測的對比強化(Contrast Enhancement)方法” 榮獲發明專利。
	“可感壓之互動式玩具及結合虛擬與實境之玩具系統” 榮獲發明專利。
9月11日	“使用時間迴歸(Time-Recursive)架構的解交錯方法” 榮獲發明專利。
11月21日	“利用時間域與空間域伸縮法則進行影像解交錯處理之動靜態影像分離方法” 榮獲發明專利。

12月1日	“解交織掃描處理中遞迴時框資料處理裝置” 榮獲發明專利。
12月21日	“整合型可攜式記憶裝置” 榮獲發明專利。
94年4月21日	“具橋接(Bridge)功能之可攜式儲蓄裝置” 榮獲發明專利。
5月21日	“有機發光二極體點矩陣之驅動方法及其裝置” 榮獲發明專利。
	“具有線上電路模擬功能之系統單晶片” 榮獲發明專利。
8月21日	“以智慧型網路為基礎之適應影像解交錯系統” 榮獲發明專利。
9月21日	“利用電源電路進行聲音放大的裝置” 榮獲發明專利。
	“2:2 下拉式 (2:2 Pull-down) 視訊來源偵測的方法” 榮獲發明專利。
	“動態時間遞迴之雜訊消除方法” 榮獲發明專利。
	“解交錯式影像之動態平滑化處理的方法” 榮獲發明專利。
12月27日	“The Keyboard with detection function for pressing pressure” 榮獲美國發明專利。
95年3月1日	“共用記憶體整合解交錯器及雜訊消除的影像處理裝置” 榮獲發明專利。

二、公司組織

(一)組織系統

1、組織結構

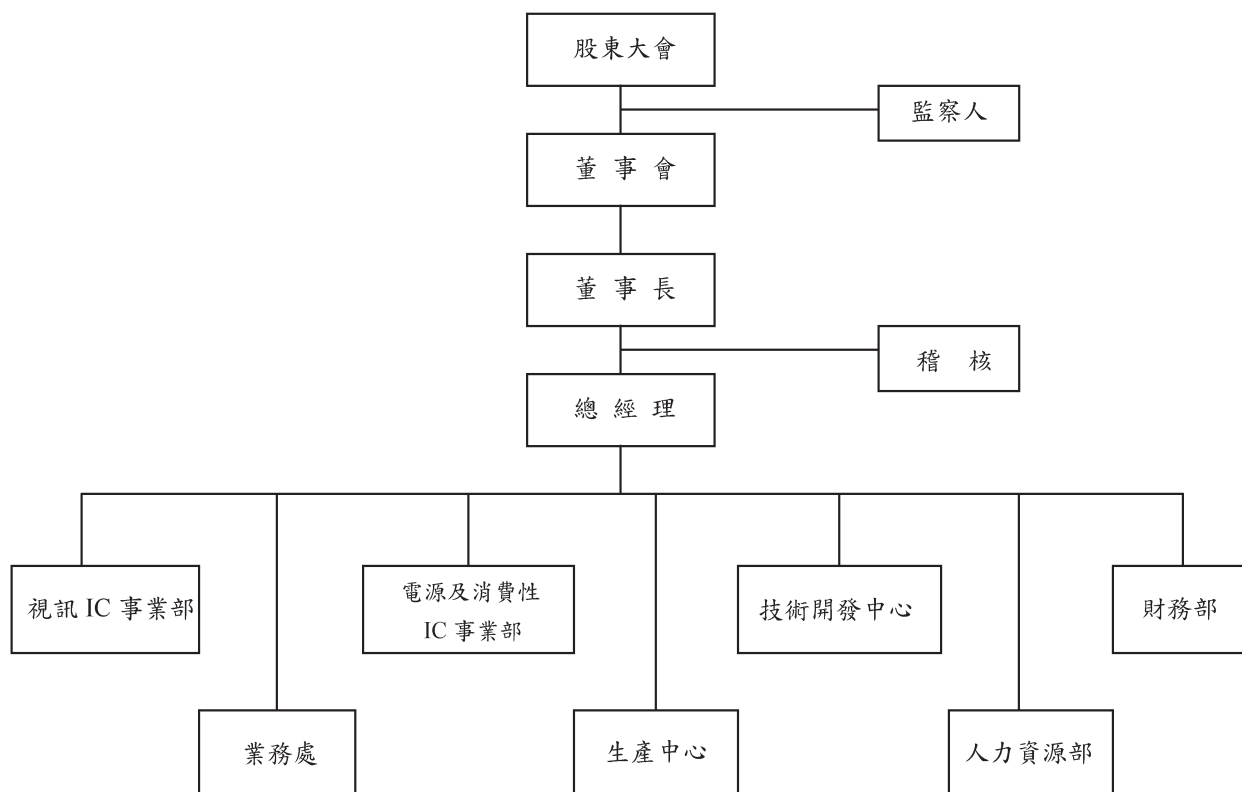

2、各主要部門所營業務

部 門	職 掌
人力資源部	綜理公司一般行政、採購、人事管理及其它有關總務事項之辦理。
財務部	綜理公司理財、資金調配、投資管理、預算分析及報告、會計、出納、成本、股務等事宜。
業務處	負責全公司之產銷協調、控管、出貨、全球市場推廣以及公司營運統計及簡介製作。
視訊 IC 事業部	企劃、研發及推廣銷售視訊相關 IC。
電源及消費性 IC 事業部	企劃、研發及推廣銷售電源及消費性 IC。
技術開發中心	研究開發基礎性及共通性技術，並負責公司研發平台及環境的建立。
生產中心	產品之生產管理、晶圓測試、成品測試、製造過程之品質篩檢及其他有關製造事項之辦理。

(二)董事、監察人、總經理、副總經理、各部門及分支機構主管資料

1、董事及監察人資料(一)

95年4月17日

職稱	姓名	選任日期	任期	初次選任日期	選任時持有股份		現在持有股數		配偶、未成年子女現在持有股份		利用他人名義持有股份		主要經(學)歷	目前兼任本公司及其他公司之職務	具配偶或二親等以內關係之其他主管、董事或監察人		
					股數	持股比例	股數	持股比例	股數	持股比例	股數	持股比例			職稱	姓名	關係
董事長	林錫銘	93.6.15	3年	78.6.16	5,997,687	2.77%	6,420,321	2.92%	1,518,237	0.69%	-	-	台灣大學商研所 交大電物系 工研院電子所企劃組長	偉詮電子公司總經理 益詮電子公司董事長 普砂電子公司董事長 盈詮投資公司監察人	監察人	林錫現	兄弟
董事	福豐投資公司代表人：廖伯照	93.6.15	3年	81.6.13	7,794,437	3.60%	8,286,265	3.77%	-	-	-	-	美國舊金山大學企管碩士 美國雷色玉耳理工學院電機工程碩士	福豐投資公司董事長 福華飯店董事 中國電器公司董事長	-	-	-
董事	梁耕三	93.6.15	3年	93.6.15	6,440	0.00%	26,161	0.01%	-	-	-	-	美國史丹福大學應用物理碩士 美國史丹福大學應用物理博士	財團法人國家同步輻射研究中心主任	-	-	-
董事	黃竣雅	93.6.15	3年	87.4.29	2,625,138	1.21%	2,624,522	1.19%	-	-	-	-	工業技術學院電子系 工研院電子所、美商HP	偉詮電子公司副總經理	-	-	-
董事	蔡東芳	93.6.15	3年	90.5.25	1,502,502	0.69%	1,566,309	0.71%	-	-	-	-	交大EMBA碩士 交大運輸工程與管理系 工研院電子所	偉詮電子公司副總經理 益詮電子公司總經理 普砂電子公司總經理	-	-	-
董事	劉建成	93.6.15	3年	90.5.25	1,959,293	0.91%	2,207,662	1.00%	-	-	-	-	交大電信工程系 工研院電子所	偉詮電子公司副總經理	-	-	-
董事	李元宏	93.6.15	3年	93.6.15	1,713,089	0.79%	1,821,184	0.83%	-	-	-	-	大同工學院 大同公司服務19年	偉詮電子公司副總經理 益詮電子公司董事 普砂電子公司董事	-	-	-
監察人	周宜國	93.6.15	3年	78.6.16	2,832,220	1.31%	3,010,933	1.37%	-	-	-	-	中興大學企管系 偉電科技公司董事長	偉電科技公司董事長	-	-	-
監察人	林錫現	93.6.15	3年	84.6.7	893,939	0.41%	930,346	0.42%	71,137	0.03%	-	-	逢甲大學經濟系 大同公司生管與物管組長	盈詮投資公司董事	董事	林錫銘	兄弟
監察人	蔡裕墩	93.6.15	3年	90.5.25	992,158	0.46%	1,054,763	0.48%	-	-	-	-	東吳大學會計系 和群開發公司董事長特助	-	-	-	-

法人股東之主要股東

95年5月15日

法人股東名稱	法人股東之主要股東
福豐投資股份有限公司	廖伯熙
	郭玉惠
	廖呂琛慧
	吳淑真
	廖淳容
	廖郁芬

2、董事及監察人資料(二)

姓名	條件 是否具有五年以上 商務、法律、 財務或公司業務 所須之工作經驗	符合獨立性情形							備註
		1	2	3	4	5	6	7	
林錫銘	✓				✓	✓	✓	✓	
福豐投資公司 代表人：廖伯熙	✓	✓	✓	✓		✓	✓	✓	
梁耕三	✓	✓	✓	✓	✓	✓	✓	✓	
黃竣稚	✓			✓	✓	✓	✓	✓	
蔡東芳	✓			✓	✓	✓	✓	✓	
劉建成	✓			✓	✓	✓	✓	✓	
李元宏	✓			✓	✓	✓	✓	✓	
周宜國	✓	✓		✓	✓	✓	✓	✓	
林錫琨	✓		✓		✓	✓	✓	✓	
蔡裕墩	✓	✓	✓	✓	✓	✓	✓	✓	

註：各董事、監察人符合下述各條件者，請於各條件代號下方空格中打“✓”。

- (1)非為公司之受僱人或其關係企業之董事、監察人或受僱人，但其兼任母公司或子公司之獨立董事、獨立監察人者，不在此限。
- (2)非直接或間接持有公司已發行股份總額百分之一以上或持股前十名之自然人股東。
- (3)非前二項人員之配偶或其二親等以內直系親屬。
- (4)非直接持有公司已發行股份總額百分之五以上法人股東之董事、監察人、受僱人或持股前五名法人股東之董事、監察人、受僱人。
- (5)非與公司有財務、業務往來之特定公司或機構之董事、監察人、經理人或持股百分之五以上股東。
- (6)非為最近一年內提供公司或關係企業財務、商務、法律等服務、諮詢之專業人士、獨資、合夥、公司或機構團體之企業主、合夥人、董事（理事）、監察人（監事）、經理人及其配偶。
- (7)非為公司法第二十七條所訂之法人或其代表人。

3、總經理、副總經理、協理、各部門及分支機構主管資料

95年4月17日

職稱	姓名	就任日期	持有股份		配偶、未成年子女持有股份		利用他人名義持有股份		主要經(學)歷	目前兼任其他公司之職務	具配偶或二親等以內關係之經理人	
			股數	持股比例	股數	持股比例	股數	持股比例			職稱	姓名
總經理	林錫銘	78.05.20	6,420,321	2.92%	1,518,237	0.69%	-	-	台大商研所、交大電物系 工研院電子所企劃組長	益詮電子公司董事長 普矽電子公司董事長 盈銓投資公司監察人	-	-
副總經理	李元宏	83.03.16	1,821,184	0.83%	-	-	-	-	大同工學院 大同公司服務 19 年	益詮電子公司董事 普矽電子公司董事	-	-
副總經理	蔡東芳	87.10.01	1,566,309	0.71%	-	-	-	-	交通大學 EMBA 碩士 工研院電子所	益詮電子公司總經理 普矽電子公司總經理	-	-
視訊 IC 事業部 企劃副總經理	黃竣稚	86.09.01	2,624,522	1.19%	-	-	-	-	工業技術學院電子系 工研院電子所、美商 HP.	-	-	-
技術開發中心 副總經理	劉建成	92.03.17	2,207,662	1.00%	-	-	-	-	交大電信工程系 工研院電子所	-	-	-
電源及消費性 IC 事業部 研發副總經理	郭世宗	92.11.17	266,920	0.12%	122,386	0.06%	-	-	台大電機研究所 普誠科技公司資深工程師 勁傑科技公司副總經理	-	-	-
電源及消費性 IC 事業部 研發副總經理	龔永賡	94.08.01	890,352	0.4%	-	-	-	-	中華工專電子工程科 工研院電子所服務 10 年 偉詮電子工程師、協理	-	-	-
電源及消費性 IC 事業部 副總經理	蔡裕焯	94.01.01	635,531	0.29%	-	-	-	-	文化大學物理系	普矽電子公司董事	-	-
財務部協理	郭幸容	89.03.01	1,297,868	0.59%	-	-	-	-	逢甲大學財稅系 曾憲政會計師事務所查帳員、 豐群水產公司課長	益詮電子公司監察人 普矽電子公司監察人	-	-

4、最近年度支付董事、監察人、總經理及副總經理之酬金

董事之酬金

94年12月31日 單位：仟元/仟股

職稱	姓名	車馬費		報酬		盈餘分配之 董事酬勞 (註)		盈餘分配之員工紅利金額				前四項總額		總額占94年 稅後純益之 比例(%)		取得員工認股 權憑證數額		其他報酬		
		本公司	合併報 表內所 有公司	本公司	合併報 表內所 有公司	本公司	合併報 表內所 有公司	現金 股利	股票 股利	現金 股利	股票 股利	股數	市價	金額	本公司	合併報 表內所 有公司	本公司	合併報 表內所 有公司	本公司	合併報 表內所 有公司
董事	林錫銘																			
董事	福豐投資公司 代表人：廖伯熙																			
董事	梁耕三	700	-	-	-	1,391	-	-	280	-	-	-	-	2,091	2,371	2.78	3.31	-	-	-
董事	蔡東芳																			
董事	黃竣稚																			
董事	李元宏																			
董事	劉建成																			

給付本公司各個董事酬金級距	董事人數	
	94年度	
	本公司	合併報表內所有公司
低於2,000,000元	7	7
2,000,000元(含)~5,000,000元	-	-
5,000,000元(含)~10,000,000元	-	-
10,000,000元(含)~50,000,000元	-	-
50,000,000元以上	-	-
總計	7	7

註：係填列94年度盈餘分配董事酬勞金額。

監察人之酬金

94年12月31日 單位：仟元

職稱	姓名	車馬費		報酬		盈餘分配之 監察人酬勞 (註)		前三項總額		總額占94年稅後 純益之比例(%)		其他報酬	
		本公司	合併報 表內所 有公司	本公司	合併報 表內所 有公司	本公司	合併報 表內所 有公司	本公司	合併報 表內所 有公司	本公司	合併報 表內所 有公司	本公司	合併報 表內所 有公司
監察人	周宜國	300		-		522		822		1.09		-	
監察人	林錫琨												
監察人	蔡裕墩												

給付本公司各個監察人酬金級距	監察人人數	
	本公司	合併報表內所有公司
低於2,000,000元	3	3
2,000,000元(含)~5,000,000元	-	-
5,000,000元(含)~10,000,000元	-	-
10,000,000元(含)~50,000,000元	-	-
50,000,000元以上	-	-
總計	3	3

註：係填94年度盈餘分配董監事酬勞金額。

總經理及副總經理之酬金

94年12月31日 單位：仟元/仟股

職稱	姓名	薪資		獎金及特支費		盈餘分配之員工紅利金額						前三項總額		總額占94年稅後純益之比例(%)		取得員工認股權憑證數額		其他報酬	
		本公司	合併報表內所有公司	本公司	合併報表內所有公司	現金股利	股票股利	現金股利	股票股利	股數	市價	股數	市價	本公司	合併報表內所有公司	本公司	合併報表內所有公司	本公司	合併報表內所有公司
總經理	林錫銘																		
副總經理	李元宏																		
副總經理	蔡東芳																		
副總經理	黃竣雅	11,910	12,750	1,842	1,846	200	-	-	-	480	-	-	13,952	15,076	18.57	21.07	-	-	-
副總經理	劉建成																		
副總經理	郭世宗																		
副總經理	蔡裕焯																		
副總經理(註)	龔永賡																		

給付本公司各個總經理及副總經理酬金級距	總經理及副總經理人數	
	94年度	
低於2,000,000元	6	5
2,000,000元(含)~5,000,000元	2	3
5,000,000元(含)~10,000,000元	-	-
10,000,000元(含)~50,000,000元	-	-
50,000,000元以上	-	-
總計	8	8

註：龔永賡於94年8月1日到職。

配發員工紅利之經理人姓名及配發情形

94 年 12 月 31 日 單位：新台幣仟元

	職稱	姓名	股票紅利			現金紅利	總計	總額占 94 年稅後純益之比例 (%)
			股數	市價	金額	金額		
經 理 人	總經理	林錫銘	-	-	-	80	80	0.11%
	副總經理	李元宏						
	副總經理	蔡東芳						
	副總經理	黃竣稚						
	副總經理	劉建成						
	副總經理	郭世宗						
	副總經理	蔡裕煒						
	副總經理	龔永賡(註)						
	協理	郭幸容						

註：龔永賡於 94 年 8 月 1 日到職。

(三)分別比較說明本公司及合併報表所有公司於最近二年度支付本公司董事、監察人、總經理及副總經理酬金總額占稅後純益比例之分析並說明給付酬金之政策、標準與組合、訂定酬金之程序及與經營績效之關聯性：

本公司董事及監察人之酬金包含車馬費及盈餘分配之董監事酬勞，依據公司章程規定，車馬費之金額係授權董事會參酌同業水準訂定之。盈餘分配之董監事酬勞則依照公司章程第 20 條規定之數額提撥。

本公司總經理及副總經理之薪資架構為底薪及伙食津貼，總經理之酬金依其學經歷、績效及工作年資授權董事長決定之，副總經理之酬金依其學經歷、績效及工作年資授權總經理決定之。

(四)董事、監察人、經理人及大股東股權變動情形

職 稱	姓 名	94 年度		當年度截至 4 月 17 日止	
		持有股數 增(減)數	質押股數 增(減)數	持有股數 增(減)數	質押股數 增(減)數
董事長 兼總經理	林錫銘	(210,000)	-	42,000	-
董 事	福豐投資公司 代表人：廖伯熙	-	-	-	-
董 事	梁耕三	10,000	-	-	-
董 事	黃竣稚	(212,000)	-	(8,000)	-
董 事	蔡東芳	(181,000)	-	60,000	-
董 事	劉建成	(20,000)	-	66,000	-
董 事	李元宏	(120,000)	-	20,000	-
監察人	林錫琨	-	-	-	-
監察人	周宜國	-	-	-	-
監察人	蔡裕墩	-	-	-	-
經理人	郭世宗	(90,000)	-	60,000	-
經理人	蔡裕煒	-	-	52,000	-
經理人	郭幸容	(113,000)	-	65,000	-
經理人	龔永賡(註)	-	-	(10,000)	-

註：經理人龔永賡 94 年 8 月 1 日到職，首次持股申報日期為 94 年 8 月 1 日，94 年 8 月 1 日以前的資料不予揭露。

股權移轉之相對人為關係人者

姓名	股權移 轉原因	交易 日期	交易 相對人	交易相對人與公司、董事、監察人及持 股比例超過百分之十股東之關係	股數	交易價格
-	-	-	-	-	-	-

股權質押之相對人為關係人者

姓名	質押變 動原因	變動 日期	交易 相對人	交易相對人與公司、董事、監察人及持 股比例超過百分之十股東之關係	股數	質押(贖回) 金額
-	-	-	-	-	-	-

(四)公司、公司之董事、監察人、經理人及公司直接或間接控制之事業對同一轉投資事業之持股數，並合併計算綜合持股比例：

單位：仟股；%

轉投資事業	本公司投資		董事、監察人、經理人及直接或間接控制事業之投資		綜合投資	
	股數	持股比例	股數	持股比例	股數	持股比例
英屬維京群島商 偉詮國際公司	8,164	100%	0	0	8,164	100%
盈銓投資公司	20,574	97%	429	2%	21,003	99%
益詮電子公司	25,758	64%	994	3%	26,752	67%
普矽電子公司	9,900	90%	37	0.03%	9,937	90%
數位聯合電信公司	4,000	2%	0	0	4,000	2%
建成創業投資公司	2,500	5%	0	0	2,500	5%
交大創業投資公司	1,428	3%	0	0	1,428	3%
思源創業投資公司	1,000	3%	0	0	1,000	3%
偉電科技公司	336	2%	210	1%	546	3%
光基科技公司	257	1%	0	0	257	1%
Display Power Semiconductors, Inc.	400	Series A 特別股	0	0	400	Series A 特別股
台灣眾鑫企業公司	440	3%	200	1%	640	4%
Weltrend Korea Co., Ltd	-	10%	-	-	-	10%

註：本公司 94 年 12 月 31 日之長期投資

三、本公司資本及股份
(一)股本來源

年月	發行價格	核定股本		實收股本		股本額	股本來源	備	註
		股數	金額	股數	金額				
78.6	10	8,000,000	80,000,000	3,600,000	36,000,000	創立	以現金以外之財產抵充股款者	核准日期與文號	
79.5	10	8,000,000	80,000,000	8,000,000	80,000,000	現金增資 44,000,000	技術作價 3,600,000 元	78.7.5(78)園經字第 07331 號	
80.4	11	20,000,000	200,000,000	12,000,000	120,000,000	現金增資 40,000,000	技術作價 4,400,000 元	79.5.29(79)園經字第 05560 號	
84.6	10	20,000,000	200,000,000	17,680,000	176,800,000	盈餘轉增資 48,000,000 員工紅利轉增資 8,800,000	無	80.5.3(80)園經字第 04640 號	
85.5	10	60,000,000	600,000,000	30,200,000	302,000,000	盈餘轉增資 109,616,000 員工紅利轉增資 15,584,000	無	84.7.4(84)園商字第 09476 號	
86.6	10	60,000,000	600,000,000	40,000,000	400,000,000	盈餘轉增資 84,560,000 員工紅利轉增資 13,440,000	無	85.6.18(85)園商字第 09625 號	
86.6	53	60,000,000	600,000,000	50,000,000	500,000,000	現金增資 100,000,000	無	86.7.17(86)園商字第 13772 號	
87.6	10	120,000,000	1,200,000,000	72,000,000	720,000,000	盈餘轉增資 115,000,000 資本公積轉增資 85,000,000 員工紅利轉增資 20,000,000	無	87.7.13(87)園商字第 016810 號	
88.7	10	120,000,000	1,200,000,000	88,000,000	880,000,000	盈餘轉增資 72,000,000 資本公積轉增資 72,000,000 員工紅利轉增資 16,000,000	無	88.8.13(88)園商字第 017381 號	
89.8	10	120,000,000	1,200,000,000	117,700,000	1,177,000,000	盈餘轉增資 220,000,000 資本公積轉增資 44,000,000 員工紅利轉增資 33,000,000	無	89.8.17(89)園商字第 017790 號	
89.10	10	158,000,000	1,580,000,000	121,100,000	1,211,000,000	合併增資 34,000,000	無	89.10.16(89)園商字第 023334 號	
90.7	10	219,600,000	2,196,000,000	161,400,000	1,614,000,000	盈餘轉增資 339,080,000 員工紅利轉增資 63,920,000	無	90.7.20(90)園商字第 018238 號	
91.9	10	219,600,000	2,196,000,000	189,600,000	1,896,000,000	盈餘轉增資 193,680,000 資本公積轉增資 48,420,000 員工紅利轉增資 39,900,000	無	91.9.10(91)園商字第 0910022422 號	
92.8	10	219,600,000	2,196,000,000	216,300,000	2,163,000,000	盈餘轉增資 189,600,000 資本公積轉增資 37,920,000 員工紅利轉增資 39,480,000	無	92.8.15(92)園商字第 0920022569 號	
93.8	10	273,200,000	2,732,000,000	233,000,000	2,330,000,000	盈餘轉增資 129,780,000 員工紅利轉增資 37,220,000	無	93.8.12(93)園商字第 0930022213 號	
93.11	-	273,200,000	2,732,000,000	225,000,000	2,250,000,000	庫藏股減資 80,000,000	無	93.11.29(93)園商字第 0930033041 號	
94.3	-	273,200,000	2,732,000,000	220,000,000	2,200,000,000	庫藏股減資 50,000,000	無	94.3.4(94)園商字第 0940005059 號	

股份 種類	核 定 股 本			備 註
	流通在外股份(已上市)	未發行股份	合計	
普通股	220,000,000	53,200,000	273,200,000	

總括申報制度相關資訊：無。

(二)股東結構

95年4月17日 單位：股

股東結構 數量	政府機構	金融機構	其他法人	外國機構 及外國人	個人	庫藏股	合計
人數	4	1	40	16	24,192	1	24,254
持有股數	1,128	85	13,157,349	3,135,610	193,240,828	10,465,000	220,000,000
持股比例	0.00%	0.00%	5.98%	1.42%	87.84%	4.76%	100.00%

(三)股權分散情形

1、普通股

普通股
每股面額十元

95年4月17日

持股分級	股東人數	持有股數	持股比例
1 至 999	7,946	2,580,059	1.17%
1,000 至 5,000	10,599	25,102,739	11.41%
5,001 至 10,000	2,711	20,304,748	9.23%
10,001 至 15,000	1,026	12,491,446	5.68%
15,001 至 20,000	552	10,129,102	4.61%
20,001 至 30,000	528	13,163,885	5.98%
30,001 至 50,000	385	15,575,936	7.08%
50,001 至 100,000	282	20,434,293	9.29%
100,001 至 200,000	128	17,630,719	8.01%
200,001 至 400,000	52	14,319,247	6.51%
400,001 至 600,000	13	6,185,878	2.81%
600,001 至 800,000	4	2,733,223	1.24%
800,01 至 1,000,000	8	7,328,927	3.33%
1,000,001 以上	20	52,019,798	23.65%
合 計	24,254	220,000,000	100.00%

2、特別股：不適用。

(四)主要股東名單

主要股東名稱	股 份	持有股數	持股比例
福豐投資股份有限公司		8,286,265	3.77%
林錫銘		6,420,321	2.92%
周宜國		3,010,933	1.37%
黃竣稚		2,624,522	1.19%
劉建成		2,207,662	1.00%
李元宏		1,821,184	0.83%
匯豐銀行託管黃虎台灣基金投資專戶		1,663,000	0.76%
林宗元		1,580,229	0.72%
蔡東芳		1,566,309	0.71%
蔡焜燦		1,544,041	0.70%

(五)最近兩年度每股市價、淨值、盈餘、股利及相關資料

每股市價、淨值、盈餘、及股利資料

項 目		年 度	93 年	94 年	當 年 度 截 至 95 年 3 月 31 日 (註 8)
每股 市價 (註 1)	最 高		28.4	16.4	16.05
	最 低		12.0	10.4	11.80
	平 均		19.47	12.76	12.95
每股 淨值 (註 2)	分 配 前		10.98	10.85	10.98
	分 配 後		10.88	-	-
每股 盈餘	加權平均股數(仟股)		222,773	209,002	208,346
	每股盈餘(調整前)(註 3)		0.42	0.36	0.11
	每股盈餘(調整後)(註 3)		0.42	-	-
每股 股利	現 金 股 利		0.842	0.316	-
	無償 配股	盈餘配股	0.631	-	-
		資本公積配股	-	-	-
	累積未付股利(註 4)		-	-	-
投資 報酬 分析	本益比(註 5)		46.33	35.44	-
	本利比(註 6)		23.11	40.38	-
	現金股利殖利率(註 7)		4.33%	2.48%	-

註 1:列示各年度普通股最高及最低市價，並按各年度成交值與成交量計算各年度平均市價。

註 2:以年底已發行之股數為準並依據次年度股東會決議分配之情形填列。

註 3:因無償配股等情形而須追溯調整者，列示調整前及調整後之每股盈餘。

註 4:權益證券發行條件如有規定當年度未發放之股利得累積至有盈餘年度發放者，應分別揭露截至當年度止累積未付之股利。

註 5:本益比=當年度每股平均收盤價/每股盈餘。

註 6:本利比=當年度每股平均收盤價/每股現金股利。

註 7:現金股利殖利率=每股現金股利/當年度每股平均收盤價。

註 8:每股淨值、每股盈餘應填列截至年報刊印日止最近一季經會計師查核(核閱)之資料;其餘欄應填列截至年報刊印日止之當年度資料。

(六)公司股利政策及執行狀況

1、公司股利政策：

本公司股利之發放應考量財務結構之健全與穩定，並依據公司成長需求擬定當年度發放現金股利與股票股利之比例。現金股利之分派比例不低於股利總額之百分之十(10%)。

2、本次股東會擬議股利分配之情形：

本次股東會擬配發現金股利每仟股配發 250 元，本公司於分配股息紅利基準日前，如因庫藏股轉讓、購回或註銷等因素，致本公司分配股息紅利基準日之流通在外股數有所增加或減少者，擬請股東會授權董事會依本次盈餘分配案決議之現金股利金額，按分配股息紅利基準日實際流通在外股數，調整股東配息率。

(七)本次股東會擬議之無償配股對公司營業績效及每股盈餘之影響

單位：除每股盈餘為新台幣元外，為新台幣仟元

項 目		年 度	95 年度
期初實收資本額			\$2,200,000
本 年 度 配 息 情 形	每股現金股利		\$0.25
	盈餘轉增資每股配股數		-
	資本公積轉增資每股配股數		-
營 業 變 效 情 形	營業利益		(註)
	營業利益較去年同期增(減)比率		(註)
	稅後純益		(註)
	稅後純益較去年同期增(減)比率		(註)
	每股盈餘		(註)
	每股盈餘較去年同期增(減)比率		(註)
	年平均投資報酬率(年平均本益比例數)		(註)
擬 制 性 每 股 盈 本 餘 及 益 比	若盈餘轉增資全數 改配放現金股利	擬制每股盈餘	(註)
		擬制年平均投資報酬率	(註)
	若未辦理資本公積 轉增資	擬制每股盈餘	(註)
		擬制年平均投資報酬率	(註)
	若未辦理資本公積 且盈餘轉增資改以 現金股利發放	擬制每股盈餘	(註)
		擬制年平均投資報酬率	(註)

註：依「公開發行公司公開財務預測資訊處理準則」規定，本公司無須公開九十五年度財務預測資訊，故無民國九十五年度預估資料。

(八)員工分紅及董事、監察人酬勞：

1、公司章程所載員工分紅及董事、監察人酬勞之成數或範圍：

本公司年度總決算如有盈餘，依下列順序分派之：

(1)提繳稅捐。

(2)彌補虧損。

(3)扣除一、二款後，提存百分之十為法定盈餘公積。

(4)依證券交易法第 41 條規定必須提存之特別盈餘公積。

(5)提撥員工紅利就一至四款規定數額後剩餘之數，加計前一年度依本條文第四款規定所提撥公積之回轉數，提撥百分之十二。

(6)董事監察人酬勞金就一至四款規定數額後剩餘之數，加計前一年度依本條文第四款規定所提撥公積之回轉數，提撥百分之三。

(7)餘額由董事會依據本公司股利政策擬具股東紅利分派議案，並提請股東會承認，按股份總額比例分配之。

2、本年度董事會通過擬議配發員工紅利及董監酬勞等資訊：

(1)員工現金紅利及董事、監察人酬勞金額：

本公司 95 年 3 月 27 日董事會擬議配發員工現金紅利新台幣 7,651,696 元，董事、監察人酬勞金額擬分派新台幣 1,912,924 元。

(2)擬議配發員工紅利及董事、監察人酬勞後之設算每股盈餘為 0.31 元。

3、上年度盈餘用以配發員工紅利及董事、監察人酬勞情形：

本公司上年度配發員工現金紅利新台幣 6,759,393 元，董事、監察人酬勞金額新台幣 1,689,849 元，實際配發情形與原股東會通過之擬議配發情形無差異。

(九)公司買回本公司股份情形：

95 年 5 月 15 日

買回期次	第一次(期)	第二次(期)	第三次(期)	第四次(期)
買回目的	轉讓股份予員工	維護公司信用及股東權益	維護公司信用及股東權益	轉讓股份予員工
買回期間	93.3.24~93.4.6	93.9.23~93.11.22	93.12.13~94.2.12	94.10.4~94.12.3
買回區間價格	15.9~39.4	10~24.5	8.47~19.23	7.6~17.03
已買回股份種類及數量	普通股 10,815,000 股	普通股 8,000,000 股	普通股 5,000,000 股	普通股 5,000,000 股
已買回股份金額	274,783,057 元	117,897,703 元	65,821,261 元	55,408,996 元
已辦理銷除及轉讓之股份數量	350,000 股	8,000,000 股	5,000,000 股	5,000,000 股
累積持有本公司股份數量	10,465,000 股	10,465,000 股	10,465,000 股	10,465,000 股
累積持有本公司股份數量占已發行股份總數比率(%)	4.76%	4.76%	4.76%	4.76%

四、公司債(含海外公司債)辦理情形：無。

五、特別股辦理情形：無。

六、參與海外存託憑證辦理情形：無。

七、員工認股權憑證辦理情形：無。

八、併購或受讓他公司股份發行新股辦理情形：無。

參、營運概況

一、業務內容

(一)業務範圍

1.公司所營業務之主要內容：

研究、開發、生產、測試、銷售下列產品：

- (1)數位、類比混合式特殊應用積體電路
- (2)數位式積體電路
- (3)類比式積體電路

2.主要產品營業比重：

單位：新台幣仟元

主要產品項目	94 年度營業收入金額	營業比重
視訊 IC	488,877	45%
電源 IC	366,171	34%
消費性 IC	227,200	21%
合 計	1,082,248	100%

3.目前之商品(服務)項目：

研究、開發、生產、測試、銷售視訊 IC、電源 IC、消費性 IC 及其他

4.計劃開發之新產品

- (1)用於平面中/小尺寸顯示器 SOC IC，及綠色電源控制 IC。
- (2)將針對手機相機模組提供多種產品，無論是自動對焦，光學變焦，電子快門，及各種樣式馬達提出 ONE-CHIP 解決方案。
- (3)白光 LED、照明及背光等驅動控制 IC。

(二)產業概況

1.產業發展現況：

綜觀積體電路產業的結構，從 IC 設計、光罩製作、晶圓製造、封裝、測試、行銷等上下游整合，台灣是全球分工模式最成功的典範。94 年全球景氣未若 93 年暢旺，復加大陸等新興晶圓代工廠產能開出分食市場，成熟製程競爭激烈，使我國半導體相關產業營收多呈衰退局面。但 IC 設計業受惠於手持電子商品及 LCD 產品的推陳出新，卻有不錯的成長，上市櫃 IC 設計公司多家營收成長超過 20%。

2. 產業上、中、下游之關聯性：

IC 設計業是積體電路產品原動力的來源，可以說是產業的先鋒部隊。以 IC 設計業的角度而言，其上游或曰外包商為晶圓代工及封測代工業，此兩個產業提供 IC 產品原物料的來源並執行製造服務，中游為 IC 設計同業，提供 IC 產品開發、成品銷售及技術服務，下游則為電子產品/系統製造商，為 IC 設計業之客戶。本公司具有自有的測試工廠，可以對交期及品質做更有效的控制，此為本公司有別於 IC 設計同業的一項重要特色。

3. 產品各種發展趨勢及競爭情形：

IC 產品與下游產業的發展息息相關，本公司運用多年來所累積的基礎，未來將集中於視訊、電源及消費相關產業。

在視訊產業方面，微控制器(MCU)是耕耘已久的產品線，未來更會延伸至其他領域的應用發展，而 LCD 方面將朝中/小尺寸顯示器影像解碼處理晶片相關產品發展，這也是未來電子工業重要明星產業之一，許多公司皆投入大量的研發，本公司也不例外，除積極發展新技術外，亦努力尋求目前研發成果可應用領域的新產品。

電源產業方面，其領域非常廣闊，本公司在交換式電源供應器已成為市場主要供應商，而且也在馬達驅動控制晶片深具基礎，將進一步朝向更完整的電源管理產品線如 LED 驅動 IC 產業等發展。

(三)技術及研發概況

1. 本年度及截至年報刊印日止每年投入之研發費用

單位：新台幣仟元

項目 \ 年度	94 年度	當年度截至 95 年 3 月 31 日
研究發展支出	200,398	49,016

2. 開發成功之技術或產品：

到目前為止公司申請專利總計有 102 件，已通過 59 件，其中國內 50 件，國外 9 件。在 94 年提出申請就有 6 件，並通過 9 件（含 94 年以前申請），可見本公司近年來在專利動能及數量上持續激增。目前申請的專利有影像及畫質處理技術如亮度色差調整技術、色調或飽和度影像處理技術及穩定電流源之驅動電路等。

94 年已成功開發的產品：

- (1) 視訊 IC 方面：影像解碼系列產品，顯示器微控制器產品，及應用於顯示器顏色補償 IC，整合型小尺寸影像處理控制 IC 等。
- (2) 電源 IC 方面：WT75X 系列延伸產品，應用於 PC Switching Power Supply 及 Server System Power Supply 的電流、電壓功率的保護控制 IC 等，與應用於 LCD TV、PDP 的電源保護 IC。
- (3) 嵌入式 MCU SoC 單晶片產品：開發用於 USB 介面的遊戲機、鍵盤等的 WT65X 系列延伸產品，及應用於 Digital Home 相關產品的 VFD 控制晶片。

(四)長、短期業務發展計劃

1.持續發展新產品

短期：持續對現有產品進行功能改善及良率提升，以強化產品競爭力。

長期：利用本公司在 MCU 及電源管理 IC 之深厚基礎，持續開發綠色電源控制 IC 及 LED 相關 IC 等等。

2.持續拓展新市場

短期：穩固現有客戶群新開發機種持續導入之機會及新市場的新客戶導入機會。

長期：拓展客戶群的延伸，包括產業外移客戶服務駐點的建立，及進一步接觸國際終端大廠的業務機會。

二、市場及產銷概況

(一)市場分析：

本公司產品主要銷售地區包括台灣、香港、大陸、韓國、東南亞等地，終端產品遍及全球各大國際品牌，近兩年來依地區別的銷售比重如下：

金額單位：新台幣仟元

銷售地區		93 年度		94 年度	
		銷售金額	比率 (%)	銷售金額	比率 (%)
內 銷		698,268	53%	352,745	33%
外 銷	東亞	527,325	40%	594,096	55%
	東北亞	87,291	6%	98,302	9%
	東南亞	12,399	1%	27,776	2%
	其他	704	-	9,329	1%
合 計		1,325,987	100%	1,082,248	100%

從產品面而言，本公司視訊產品線雖仍佔主要的營業比重，但電源 IC 產品線之比重已逐年提高，同時隨著消費性 IC 產品線愈見成熟，產品結構更形健康。

市場佔有率與未來之供需情況方面：

- 全球監視器市場每年高達一億台以上之規模，以去年而言，CRT 監視器為 3,750 萬台，LCD 監視器為 9,800 萬台，本公司 CRT 監視器 IC 去年出貨量達 1,393 萬顆，市場佔有率達 37%，但 CRT 監視器 IC 近年來之需求量集中於幾家大型客戶，且逐漸被 LCD 監視器取代，因此本公司積極推廣 LCD 專用 MCU IC，目前已成功打入世界級大廠，去年出貨量達 671 萬顆，較 93 年 225 萬顆出貨量有 3 倍成長。
- 為因應未來影音產品朝平面、數位化的發展趨勢，本公司著手研發之中/小尺寸顯示器影像解碼處理晶片，已進行系統整合測試階段，並開始送樣，另將以目前技術為基礎，開發利基市場產品，創造另一成長契機。
- 電源 IC 方面，本公司專供 SPS 產業（交換式電源供應器）使用的電源管理 IC，94 年出貨量成長顯著，從 93 年的 4,903 萬顆成長至 5,877 萬顆，穩居市場領導廠商之一。藉由多年來建立的技術基礎，本公司的電源 IC 產品線將朝更廣的領域發展，如 DC-DC、LED 驅動及控制 IC 等等。

- 消費性 IC 方面，USB 技術相關之 IC 如鍵盤控制，今年出貨量將有亮麗表現。茲將本公司未來發展之有利及不利因素分析如下：
- 有利因素：
 - 自有品牌 Weltrend 深具優質產品形象及客戶口碑，客戶關係深厚，有利於本公司拓展新的產品線。
 - 公司財務狀況健全，資金充沛，有利於因應當前情勢及市場突發狀況。
 - 本公司擁有厚實的技术發展及支援團隊，能夠對客戶提供最完善的服務。
- 不利因素：
 - 國際油價大漲，帶動物價也隨之漲升，將不利經濟發展。
 - 終端產業外移大陸之情形普遍，技術支援及銷售服務難度及成本都相對提高。
 - 終端產品的價格逐年下滑，零組件採購議價頻繁，同業競爭激烈，IC 利潤空間逐年下降。

(二)主要產品之重要用途及產製過程

1.主要產品之重要用途

本公司之產品種類及其主要用途列舉如下：

產品系列	主要用途
視訊 IC	CRT/LCD Monitor、LCD TV、PDP、Car Video、Projector...
電源管理 IC	交換式電源供應器、馬達控制、LED 驅動控制、LCD TV 電源保護 ...
消費性 IC	遊戲機搖桿、儲存裝置、USB 電腦鍵盤、居家醫療器材...

2.產製過程

如下圖，本公司在產業中定位為無晶圓工廠之 IC 公司 (Fabless IC Company)，即一般所稱之 IC 設計公司。主要工作包括 IC 產品企劃、研發、測試、銷售等；光罩(Mask)、晶圓(Wafer)、封裝(Package)係委外製造，主要之晶圓代工廠(Foundry)為台積電 (TSMC)，已有長達 17 年之久的長期合作關係。

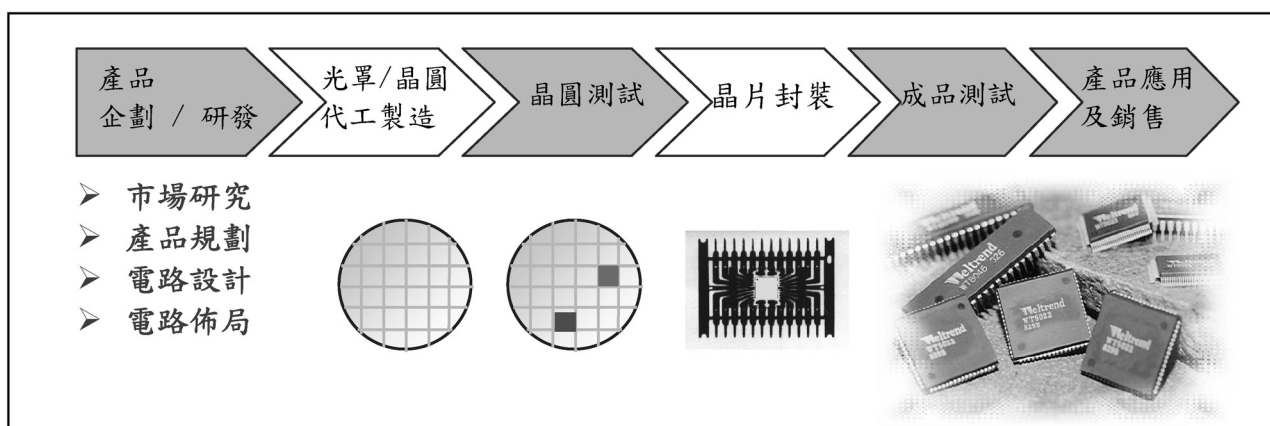

(三)主要原料之供應狀況

面對全球半導體產業持續成長的走勢，IC 設計產業成長率自當水漲船高並且將超出平均水準。今年晶圓代工之產能以及後段的封測產能已明顯呈現較去年吃緊。本公司為配合產品線的擴張、特殊製程需求的增加以及業績的持續成長，除了對生產銷售做最有效率的規劃，亦提升採購原物料之速度及相關作業程序，更隨時掌握原料之即時需求，正確了解客戶的需要，及時與上下游供應商作密切的連繫，期望做到最佳的控制，在目前產能較為吃緊的狀況下也能對原料做最佳的規劃與配置。另外 IC 封裝方面，因應歐盟無鉛製程的需求，本公司已陸續完成下游封裝供應商無鉛製程的驗證，並將所有產品導入無鉛封裝製程，以迎接 2006 年綠色產品趨勢，為世界環保盡一分心力。

因此綜觀今年主要原料的需求，雖因大環境景氣繁榮、晶圓代工產能吃緊，但以本公司對上下游供應商長期夥伴關係及內部產銷精確規劃，在需求的供應上應該是不虞匱乏。

(四)最近二年度主要進銷貨客戶名單：

1.最近二年度任一年度中曾占進(銷)貨總額百分之十以上之客戶資料，並說明其增減變動原因

單位：新台幣仟元

93 年度				94 年度			
排名	客戶	金額	%	排名	客戶	金額	%
1	甲客戶	178,926	13%	1	甲客戶	130,492	12%
2	乙客戶	137,887	10%	2	乙客戶	62,898	6%
3	丙客戶	225,927	17%	3	丙客戶	57,581	5%

最近二年度 CRT Monitor 逐漸被 LCD Monitor 所取代，但本公司的 LCD Monitor IC 或是 LCD TV IC 都未能即時且強而有力佔有市場，使得 94 年出貨予佔本公司銷貨總額百分之十客戶群的金額減少，但分散性則較佳。

2.主要進貨廠商名單

單位：新台幣仟元

93 年度				94 年度			
排名	廠商	金額	%	排名	廠商	金額	%
1	台積	542,799	64%	1	台積	419,169	60%
2	超豐	175,600	21%	2	超豐	175,132	25%

本公司主要原料為晶圓，而晶圓代工廠則為最重要的供應商。台積電是全世界最大的晶圓代工廠，本公司基於製程技術的成熟穩定、研發的及時支援、良好穩定的生產良率以及產銷交期的配合，已與台積電建立長期穩定之策略合作供應關係。超豐則為本公司主要封裝廠。

(五)最近二年度生產量及銷售量值表：

1.最近二年度生產量值表

單位：仟顆/仟元

生 產 量 值 主要商品	93 年度			94 年度		
	產 能	產 量	產 值	產 能	產 量	產 值
視訊 IC	48,000	30,431	475,757	30,000	19,810	332,100
電源 IC	70,000	53,584	292,452	90,000	61,301	276,479
消費性 IC	22,000	14,510	141,593	22,000	14,046	116,086
合 計	140,000	98,525	909,802	142,000	95,157	724,665

2.最近二年度銷售量值表

單位：仟顆/仟元

銷 售 量 值 主要商品	93 年度		94 年度					
	內銷		外銷					
	量	值	量	值				
視訊 IC	15,406	294,419	14,766	384,850	2,529	61,291	15,845	427,586
電源 IC	36,092	289,607	12,942	111,216	33,854	191,103	24,885	175,068
消費性 IC	5,812	114,242	7,807	131,653	4,053	100,351	8,907	126,849
合 計	57,310	698,268	35,515	627,719	40,436	352,745	49,637	729,503

三、從業員工

最近二年度從業員工人數、平均服務年資、平均年齡及學歷分布比率

年 度		93 年	94 年	95 年 3 月 31 日
員 工 人 數	行政/財務	14	14	14
	業 務	27	21	21
	技 術	137	140	133
	合 計	178	175	168
平均年歲		32.36	32.95	32.65
平均服務年資		4.43	4.13	4.10
學 歷 分 布 比 率	博 士	1%	1%	1%
	碩 士	25%	23%	24%
	大 專	67%	68%	68%
	高 中	7%	8%	7%
	高中以下	0	0	0

四、環保支出資訊

(一) 本公司因無 IC 晶圓工廠，廠內僅從事產品研發及測試，因此屬於無污染性之製造業。至於 IC 廢品之報廢則每年委託政府登記合格之廢料處理商處理，因此本身並不需投資環境污染防治設備。

(二) 因應歐盟有害物質限用指令(RoHS)調查表

<input type="checkbox"/> 本公司銷歐產品並不適用 RoHS 規範
<input checked="" type="checkbox"/> 本公司已符合 RoHS 規範
<input type="checkbox"/> 本公司尚未符合 RoHS 規範 1、採行之因應措施： 2、接受輔導改善情形：
因應 RoHS 對本公司財務業務之影響： 1、成本略有增加，但部份可轉嫁客戶。 2、由於 RoHS 為時勢所趨，競爭者亦需遵守此規範，因此對業務影響不大。

五、勞資關係

(一) 員工福利措施、進修、訓練、退休制度與其實施情形，以及勞資間之協議與各項員工權益維護措施情形：

1. 本公司員工除享有勞保、健保、團體保險、退休金給付等一般福利外，由公司提供之福利計有：發給年節獎金、紅利分配、婚喪禮金、午餐補助、實施員工教育訓練、設置圖書室供修習閱覽等項目。
2. 本公司依法成立職工福利委員會，遴選福利委員辦理職工福利，而每年訂定年度計畫及預算編列，辦理包括：年節贈禮、舉辦員工團體旅遊活動、社團活動、慶生會等活動。
3. 本公司有員工分紅入股制度，以達成員工企業內創業，利益共享的理想。
4. 員工進修、訓練情形：本公司為鼓勵員工不斷的充實新知，以提升公司的競爭力，對新進員工提供完整的教育訓練，讓新人在短時間可了解公司的工作規章並熟悉工作內容，而對在職員工則提供內、外部專業訓練課程，以加強其工作能力。
5. 本公司依據勞工退休金條例規定，為每位選擇適用勞工退休金條例制度之員工，按月依員工薪資百分之六儲存於勞保局設立之勞工退休金個人專戶，而就選擇適用勞動基準法退休制度之員工以及適用勞工退休金條例前工作年資之保留，本公司仍依據內部對正式員工訂有退休金辦法，並依法令規定定期提撥退休準備金存入中央信託局，再由職工退休準備金監督委員會負責退休準備金之管理及運用事宜。
6. 勞資協議：本公司依據「勞動基準法」及政府相關法令訂定「工作規則」以供

勞資雙方遵循，並不定期舉行員工溝通會議，以暢通溝通管道。

(二)最近年度及截至年報刊印日止，因勞資糾紛所遭受之損失：無。

(三)目前及未來可能發生之估計金額與因應措施：無。

六、重要契約

契約性質	當事人	契約起迄日期	主要內容	限制條款
租賃契約	科學園區管理局	95.1.1~95.12.31	廠房租賃	無
技術授權	Zoran Corporation	91.11.15~94.11.14	影像解碼器	無
技術授權	Silicon Image,Inc.	91.11.14~95.11.13	高速數位影像接收介面	無

肆、資金運用計劃執行情形

一、資金運用計畫內容:

前各次發行或私募有價證券尚未完成或最近三年內已完成且計畫效益尚未顯現者：
無。

二、執行情形：無。

伍、財務概況

一、最近五年度簡明資產負債表及損益表

1. 簡明資產負債表

單位：新台幣仟元

項 目	年 度	最 近 五 年 度 財 務 資 料					當 年 度 截 至 95 年 3 月 31 日 財 務 資 料 (經會計師核閱)
		90 年	91 年	92 年	93 年	94 年	
流 動 資 產		1,590,836	1,867,956	1,825,361	1,400,797	1,441,739	1,351,270
基 金 及 投 資		795,959	789,505	921,597	817,833	832,642	841,420
固 定 資 產		179,893	196,570	240,939	242,016	214,573	213,203
無 形 資 產		-	-	-	-	-	-
其 他 資 產		111,073	116,558	229,878	175,263	171,138	169,032
資 產 總 額		2,677,761	2,970,589	3,217,775	2,635,909	2,660,092	2,574,925
流 動 負 債	分配前	163,331	224,230	189,499	147,103	227,855	114,535
	分配後	271,506	348,630	376,006	221,552	(註一)	(註一)
長 期 負 債		-	-	1,091	818	-	-
其 他 負 債		22,531	28,918	35,096	39,820	44,760	45,212
負 債 總 額	分配前	185,862	253,148	225,686	187,741	272,615	159,747
	分配後	294,037	377,548	412,193	262,190	(註一)	(註一)
股 本		1,614,000	1,896,000	2,163,000	2,250,000	2,200,000	2,200,000
資 本 公 積		268,047	219,489	190,560	174,303	170,439	170,439
保 留 盈 餘	分配前	585,430	614,937	636,922	353,999	339,959	315,200
	分配後	243,675	261,457	283,415	279,550	(註一)	(註一)
金 融 商 品 未 實 現 損 益		-	-	-	-	-	(56,171)
累 積 換 算 調 整 數		24,422	22,155	15,544	(2,183)	7,645	4,576
未 認 列 為 退 休 金 成 本 之 淨 損 失		-	(1,536)	(4,169)	(1,578)	(374)	(374)
庫 藏 股 票		-	(33,604)	(9,768)	(326,373)	(330,192)	(218,492)
股 東 權 益 總 額	分配前	2,491,899	2,717,441	2,992,089	2,448,168	2,387,477	2,415,178
	分配後	2,383,724	2,593,041	2,805,582	2,373,719	(註一)	(註一)

註一：盈餘尚未分派。

2.簡明損益表

單位：新台幣仟元

年 度 項 目	最近五年度財務資料					當年度截至 95年3月31日 財務資料 (經會計師核閱)
	90年	91年	92年	93年	94年	
營業收入	1,234,984	1,455,140	1,518,842	1,325,987	1,082,248	244,269
營業毛利	565,031	623,789	576,380	475,278	350,541	79,847
營業利益	248,292	368,131	295,053	171,429	64,916	10,368
營業外收入及利益	206,614	80,835	131,768	107,395	72,830	23,611
營業外費用及損失	65,626	98,489	45,757	187,147	62,359	10,745
繼續營業部門稅前損益	389,280	350,477	381,064	91,677	75,387	23,234
繼續營業部門損益	379,515	370,076	402,158	92,721	75,147	23,234
停業部門損益	-	-	-	-	-	-
非常損益	-	-	-	-	-	-
會計原則變動之累積影響數	-	-	-	-	-	-
本期損益	379,515	370,076	402,158	92,721	75,147	23,234
每股盈餘	2.35	1.97	1.87	0.42	0.36	0.11

3.最近五年度會計師簽證意見

年度	會計師姓名	會計師姓名	查核意見
90	黃鴻文	黃樹傑	無保留意見
91	黃裕峰	黃樹傑	無保留意見
92	黃裕峰	黃樹傑	無保留意見
93	黃裕峰	黃鴻文	修正式無保留意見
94	黃裕峰	黃鴻文	修正式無保留意見

二、最近五年度財務比率分析

分析項目		年 度					當年度截至 95年3月31日	
		最 近 90年	五 91年	年 92年	度 93年	財 務 分 析 94年		
財務 結構	負債佔資產比率 (%)	6.94	8.52	7.01	7.12	10.25	6.2	
	長期資金佔固定資產比率 (%)	1,385.21	1,382.43	1,242.30	1,011.91	1,112.66	1,132.81	
償債 能力	流動比率 (%)	974	833.05	963.26	952.26	632.74	1,179.79	
	速動比率 (%)	888.31	699.34	876.77	803.11	535.49	1,018.15	
	利息保障倍數 (次)	860.34	570.88	2,887.85	843.92	686.34	2,324.4	
經 營 能 力	應收款項週轉率 (次)	3.42	4.33	3.84	3.80	3.77	3.65	
	平均收現日數	107	84	95	96	97	100	
	存貨週轉率 (次)	4.88	6.31	6.39	5.29	4.08	4	
	應付款項週轉率(次)	4.26	6.99	7.49	9.04	6.34	5.65	
	平均銷貨日數 (日)	75	58	57	69	89	91	
	固定資產週轉率 (次)	6.87	7.40	6.3	5.48	5.04	4.58	
	總資產週轉率 (次)	0.46	0.49	0.47	0.5	0.41	0.38	
獲 利 能 力	資產報酬率 (%)	14.67	13.12	13.00	3.17	2.84	3.55	
	股東權益報酬率 (%)	16.14	14.21	14.09	3.41	3.11	3.87	
	估實收資 本比率 (%)	營業利益	15.38	19.42	13.64	7.62	2.95	1.89
		稅前純益	24.12	18.49	17.62	4.07	3.43	4.22
	純益率 (%)	30.73	25.43	26.48	6.99	6.94	9.51	
	每股盈餘(元)(註一)	1.62	1.60	1.73	0.42	0.36	0.11	
現金 流量	現金流量比率 (%)	323.96	109.18	202.70	396.92	135.85	18.71	
	現金流量允當比率 (%)	214.88	185.80	177.00	185.34	219.77	177.55	
	現金再投資比率 (%)	16.05	4.98	8.23	14.59	8.8	0.76	
槓 桿 度	營運槓桿度	1.81	1.53	1.82	2.71	5.43	7.59	
	財務槓桿度	1	1	1	1	1	1	

請說明最近二年度各項財務比率變動原因。(若增減變動未達 20%者可免分析)

- 負債佔資產比率及流動比率及速動比率變動 20%主要係 94 年底購買原材料款項增加及九十四年十二月三十一日適逢假日，故帳款延遲至九十五年始支付所致。
- 存貨週轉率及平均銷貨日數變動 20%主要係 94 年產業競爭激烈銷貨未如預期所致。
- 應付款項週轉率主要係 94 年 12 月購買原材料增加。
- 營業利益率變動 20%主要係營業收入減少造成營業利益減少。
- 現金流量比率及現金再投資比率減少，主要係營業活動淨現金流入較上年度大幅減少以及流動負債增加所致。

註一：按追溯調整後加權平均股數計算。

財務比例計算公式如下：

1.財務結構

- (1)負債占資產比率＝負債總額／資產總額。
- (2)長期資金占固定資產比率＝（股東權益淨額＋長期負債）／固定資產淨額。

2.償債能力

- (1)流動比率＝流動資產／流動負債。
- (2)速動比率＝（流動資產－存貨－預付費用）／流動負債。
- (3)利息保障倍數＝所得稅及利息費用前純益／本期利息支出。

3.經營能力

- (1)應收款項(包括應收帳款與因營業而產生之應收票據)週轉率＝銷貨淨額／各期平均應收款項(包括應收帳款與因營業而產生之應收票據)餘額。
- (2)平均收現日數＝365／應收款項週轉率。
- (3)存貨週轉率＝銷貨成本／平均存貨額。
- (4)應付款項(包括應付帳款與因營業而產生之應付票據)週轉率＝銷貨成本／各期平均應付款項(包括應付帳款與因營業而產生之應付票據)餘額。
- (5)平均銷貨日數＝365／存貨週轉率。
- (6)固定資產週轉率＝銷貨淨額／固定資產淨額。
- (7)總資產週轉率＝銷貨淨額／資產總額。

4.獲利能力

- (1)資產報酬率＝〔稅後損益＋利息費用×（1－稅率）〕／平均資產總額。
- (2)股東權益報酬率＝稅後損益／平均股東權益淨額。
- (3)純益率＝稅後損益／銷貨淨額。
- (4)每股盈餘＝（稅後淨利－特別股股利）／加權平均已發行股數。

5.現金流量

- (1)現金流量比率＝營業活動淨現金流量／流動負債。
- (2)淨現金流量允當比率＝最近五年度營業活動淨現金流量／最近五年度(資本支出＋存貨增加額＋現金股利)。
- (3)現金再投資比率＝(營業活動淨現金流量－現金股利)／(固定資產毛額＋長期投資＋其他資產＋營運資金)。

6.槓桿度：

- (1)營運槓桿度＝(營業收入淨額－變動營業成本及費用)／營業利益。
- (2)財務槓桿度＝營業利益／(營業利益－利息費用)。

三、最近年度財務報告之監察人審查報告。

監察人審查報告書

董事會造送本公司九十四年度營業報告書、財務報表及盈餘分派議案等，其中財務報表業經委託勤業眾信會計師事務所查核完竣，並出具查核報告。上述營業報告書、財務報表及盈餘分派議案經本監察人審查，認為尚無不合，爰依照公司法第二一九條之規定報告如上，敬請 鑒核。

此 致

本公司九十五年股東常會

偉詮電子股份有限公司

監察人：周宜國



監察人：林錫琨



監察人：蔡裕墩



中 華 民 國 九 十 五 年 四 月 二 十 一 日

四、最近年度財務報表。

會計師查核報告

偉詮電子股份有限公司 公鑒：

偉詮電子股份有限公司民國九十四年及九十三年十二月三十一日之資產負債表，暨民國九十四年及九十三年一月一日至十二月三十一日之損益表、股東權益變動表及現金流量表，業經本會計師查核竣事。上開財務報表之編製係管理階層之責任，本會計師之責任則為根據查核結果對上開財務報表表示意見。上開財務報表中，有關英屬維京群島商偉詮國際公司之按權益法計價之被投資公司 ETREND TECHNOLOGY INC. 之財務報表係由其他會計師查核，因此，本會計師對九十四及九十三年度財務報表所表示之意見中，有關 ETREND TECHNOLOGY INC. 財務報表所列之金額，係依據其他會計師之查核報告。民國九十四年及九十三年十二月三十一日英屬維京群島商偉詮國際公司持有上述未經本會計師查核之長期股權投資分別為新台幣 52,726 仟元及 50,758 仟元，占偉詮電子股份有限公司資產總額均為 2%；民國九十四及九十三年度英屬維京群島商偉詮國際公司對上述未經本會計師查核之長期股權投資認列之投資利益及損失分別為新台幣 141 仟元及 23,869 仟元，分別占偉詮電子股份有限公司稅前利益之 0.2% 及 26%。

本會計師係依照會計師查核簽證財務報表規則及一般公認審計準則規劃並執行查核工作，以合理確信財務報表有無重大不實表達。此項查核工作包括以抽查方式獲取財務報表所列金額及所揭露事項之查核證據、評估管理階層編製財務報表所採用之會計原則及所作之重大會計估計，暨評估財務報表整體之表達。本會計師相信此項查核工作及其他會計師之查核報告可對所表示之意見提供合理之依據。

依本會計師之意見，基於本會計師之查核結果及其他會計師之查核報告，第一段所述財務報表在所有重大方面係依照證券發行人財務報告編製準則及一般公認會計原則編製，足以允當表達偉詮電子股份有限公司民國九十四年及九十三年十二月三十一日之財務狀況，暨民國九十四及九十三年度之經營成果與現金流量。

偉詮電子股份有限公司民國九十四年度財務報表重要會計科目明細表，主要係供補充分析之用，亦經本會計師採用第二段所述之查核程序予以查核。據本會計師之意見，該等科目明細表在所有重大方面與第一段所述財務報表相關資訊一致。

偉詮電子股份有限公司已編製民國九十四及九十三年度之合併財務報表，並經本會計師出具修正式無保留意見之查核報告在案，備供參考。

勤業眾信會計師事務所
會計師 黃 裕 峰



黃裕峰

會計師 黃 鴻 文



黃鴻文

財政部證券暨期貨管理委員會核准文號
台財證六字第 0920123784 號

財政部證券暨期貨管理委員會核准文號
台財證六字第 0920123784 號

中華民國 九 十 五 年 一 月 二 十 七 日



民國九十三年十二月三十一日

單位：新台幣仟元，惟
每股面額為元

代碼	資產	九十四年十二月三十一日		九十三年十二月三十一日		代碼	負債及股東權益	九十四年十二月三十一日		九十三年十二月三十一日	
		金額	%	金額	%			金額	%	金額	%
	流動資產						流動負債				
1100	現金 (附註三)	\$ 311,123	11	\$ 341,930	13	2120	應付票據 (附註十七)	\$ 60,827	2	\$ -	-
1110	短期投資淨額 (附註二及四)	498,453	19	417,298	16	2140	應付帳款 (附註十七)	105,106	4	64,659	3
1120	應收票據 (附註二及十七)	20,331	1	13,376	-	2160	應付所得稅 (附註二及十四)	13,487	-	11,815	-
1140	應收帳款—減備抵呆帳3,261仟元後之淨額 (附註二及十七)	271,537	10	268,165	10	2170	應付費用及其他流動負債 (附註十七)	47,483	2	69,137	3
1160	其他應收款 (附註十七)	58,701	2	80,627	3	2270	一年內到期之長期附息負債 (附註十)	433	-	273	-
1180	其他應收關係人帳款 (附註十七及二十一)	60,000	2	60,000	2	2881	遞延貨項—聯屬公司間利益 (附註二)	519	-	864	-
1210	存貨—淨額 (附註二及五)	178,470	7	180,017	7	21XX	流動負債合計	227,855	8	147,103	6
1286	遞延所得稅資產—流動 (附註二及十四)	18,748	1	15,480	1	2420	長期附息負債 (附註十)	-	-	818	-
1298	預付款項及其他流動資產 (附註十七及十八)	24,376	1	23,904	1	2810	應計退休金負債 (附註二及十一)	44,760	2	39,814	1
11XX	流動資產合計	1,441,739	54	1,400,797	53	2820	存入保證金	-	-	6	-
						2XXX	負債合計	272,615	10	187,741	7
142101	長期股權投資 (附註二、六及十七)	678,215	25	649,430	25	3110	股東權益 (附註二及十二)	2,200,000	83	2,250,000	85
142102	採權益法之長期股權投資	154,427	6	168,403	6		股本—每股面額10元，額定273,200仟股；發行一九九四年220,000仟股及九十二年225,000仟股	-	-	-	-
14XX	長期股權投資合計	832,642	31	817,833	31		資本公積	138,477	5	141,624	6
							股票發行溢價	424	-	424	-
1501	成本	55,198	2	55,198	2		長期股權投資權益變動增加數	31,538	1	32,255	1
1521	房屋及設備	61,892	2	61,892	2	3260	合併溢額	170,439	6	174,303	7
1531	機器設備	324,970	12	346,677	13	3270	資本公積合計	269,910	10	262,851	10
1551	運輸設備	14,126	1	14,159	1	3300	法定盈餘公積	7,197	-	-	-
1631	租賃改良	70,798	3	69,092	3	3350	特別盈餘公積	62,852	3	91,148	3
1681	什項設備	24,245	1	22,820	1	33XX	未分配盈餘	339,959	13	353,999	13
15X1	累積折舊	551,229	21	569,838	22		保留盈餘合計	7,645	-	(2,183)	-
15X9	固定資產—淨額	(336,656)	(13)	(327,822)	(13)		股東權益其他調整項目	(374)	-	(1,578)	-
15XX	固定資產	214,573	8	242,016	9		累積換算調整數	7,271	-	(3,761)	-
							未認列為退休金成本之淨損失	-	-	-	-
1770	其他資產	381	-	457	-	3420	股東權益其他調整項目合計	-	-	-	-
1820	遞延退休金成本 (附註二及十一)	4,493	-	4,543	-	3430	庫藏股票 (成本)—九十四年	(330,192)	(12)	(326,373)	(12)
1830	遞延費用—淨額 (附註二、九及十七)	48,940	2	85,789	4		庫藏股票 (附註二及十三)	2,387,477	90	2,448,168	93
1860	遞延所得稅資產—非流動 (附註二及十四)	96,022	4	84,474	3		股東權益合計	2,660,092	100	2,635,909	100
1880	出租資產 (附註二及八)	21,502	1	-	-		負債及股東權益總計	-	-	-	-
18XX	其他資產合計	171,138	7	175,263	7						
1XXX	資產總計	\$ 2,660,092	100	\$ 2,635,909	100						

後附之附註係本財務報表之一部分。
(請參閱會計師事務所民國九十五年一月二十七日查核報告)

董事長：



經理人：



會計主管：



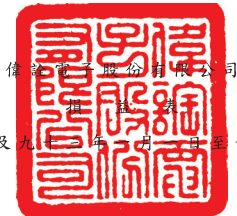

信託電子股份有限公司

民國九十四年及九十五年一月一日至十二月三十一日

單位：新台幣仟元，惟
每股盈餘為元

代碼		九十四年度		九十三年度	
		金額	%	金額	%
4110	營業收入	\$ 1,091,685		\$ 1,336,004	
4170	銷貨退回及折讓	9,437		10,017	
4100	營業收入淨額(附註二及十七)	1,082,248	100	1,325,987	100
5110	營業成本(附註十六及十七)	731,707	68	850,739	64
5910	營業毛利	350,541	32	475,248	36
	營業費用(附註十六及十七)				
6100	銷售費用	51,816	5	57,134	4
6200	管理費用	33,411	3	38,571	3
6300	研究發展費用	200,398	18	208,114	16
6000	營業費用合計	285,625	26	303,819	23
6900	營業利益	64,916	6	171,429	13
	營業外收入及利益				
7122	現金股利收入(附註二)	24,943	2	29,782	2
7140	出售長短期投資淨益(附註二)	18,779	2	59,285	4
7171	輔助款收入(附註二及十九)	9,716	1	9,106	1
7160	兌換淨益(附註二)	4,562	1	-	-
7110	利息收入(附註十七)	4,500	-	2,417	-
7240	迴轉短期投資跌價損失(附註二)	2,231	-	-	-
7130	處分固定資產利益(附註二)	707	-	-	-
7480	其他(附註十七)	7,392	1	6,805	1
7100	營業外收入及利益合計	72,830	7	107,395	8
	營業外費用及損失				
7521	按權益法認列之投資淨損(附註二及六)	\$ 31,608	3	\$ 105,620	8
7570	提列存貨損失(附註二)	16,828	2	21,327	2
7520	長期股權投資永久性跌價損失(附註二)	10,829	1	4,244	-
7510	利息費用	110	-	110	-
7522	提列短期投資跌價損失(附註二)	-	-	31,122	2
7560	兌換淨損(附註二)	-	-	21,361	2
7530	處分固定資產損失(附註二)	-	-	503	-
7880	其他	2,984	-	2,860	-
7500	營業外費用及損失合計	62,359	6	187,147	14
7900	稅前利益	75,387	7	91,677	7
8110	所得稅(費用)利益(附註二及十四)	(240)	-	1,044	-
9600	純益	\$ 75,147	7	\$ 92,721	7
代碼		稅前	稅後	稅前	稅後
9950	每股盈餘(附註十五)				
	基本每股盈餘	\$ 0.36	\$ 0.36	\$ 0.41	\$ 0.42

假設子公司買賣及持有母公司股票不視為庫藏股票而作為投資時之擬制資料：(附註十三)

代碼		九十四年度		九十三年度	
		金額	%	金額	%
9600	純益	\$ 72,367		\$ 88,365	
	基本每股盈餘				
9950	基本每股盈餘				
	—按加權平均發行股數九十四年209,244 仟股及九十三年223,171仟股計算	\$ 0.35	\$ 0.35	\$ 0.39	\$ 0.40

後附之附註係本財務報表之一部分。

(請參閱勤業眾信會計師事務所民國九十五年一月二十七日查核報告)

董事長：



經理人：



會計主管：



單位：新台幣仟元

民國九十四年十二月三十一日

股東(任股)	買本公積				留盈餘		附註十二		累積換算調整數 (附註二)	未認列為退休基金 成本之淨損失		應提股票 (附註二十三)	股東權益合計 \$ 2,992,089
	金額	股票發行溢價	庫藏股票交易	長期股權投資溢價 益變動增加數	特別盈餘公積	盈餘公積	未分配盈餘	十		(\$)	(\$)		
216,300	\$ 2,163,000	\$ 146,680	\$ 10,498	\$ -	\$ 33,000	\$ 140,660	\$ 411,618	\$ 636,922	\$ 15,544	\$ 4,169	\$ -	\$ 2,992,089	
盈餘分配	-	-	-	-	-	-	-	-	-	-	-	-	
特別法定盈餘公積	-	-	-	-	-	37,547	(37,547)	-	-	-	-	-	
董事酬勞	-	-	-	-	-	-	(10,137)	(10,137)	-	-	(10,137)	-	
員工紅利-現金	-	-	-	-	-	-	(3,330)	(3,330)	-	-	(3,330)	-	
員工紅利-股票	3,722	37,220	-	-	-	-	(37,220)	(37,220)	-	-	-	-	
現金股利-8.42%	-	-	-	-	-	-	(173,040)	(173,040)	-	-	(173,040)	-	
股票股利-6.31%	129,978	129,780	-	-	-	-	(129,780)	(129,780)	-	-	-	-	
買回庫藏股票	-	-	-	-	-	-	-	-	-	-	(437,142)	(437,142)	
九十三年度結算	-	-	-	-	-	-	92,721	92,721	-	-	-	92,721	
子公司出售本公司股票自庫藏 股票轉列長期股權投資	-	-	-	-	-	-	-	-	-	-	2,639	2,639	
子公司獲配母公司現金股利	-	-	315	-	-	315	-	-	-	-	-	315	
庫藏股票交易	-	-	(315)	-	-	(315)	(920)	(920)	-	-	-	(1,235)	
非控制股比何認購德投資公司 股票	-	-	-	424	-	424	-	-	-	-	-	424	
庫藏股票註銷	(8,000)	(80,000)	(10,498)	-	(1,147)	(16,681)	(21,217)	(21,217)	-	-	(117,898)	-	
換算調整數	-	-	-	-	-	-	-	(17,727)	(17,727)	-	-	(17,727)	
未認列為退休基金成本之淨損失	-	-	-	-	-	-	-	-	-	2,591	-	2,591	
九十三年十二月三十一日餘額	225,000	2,250,000	141,624	424	32,255	174,303	91,148	353,999	(2,183)	(1,578)	(326,373)	2,448,168	
盈餘分配	-	-	-	-	-	-	-	-	-	-	-	-	
特別法定盈餘公積	-	-	-	-	-	7,059	(7,059)	-	-	-	-	-	
特別特別盈餘公積	-	-	-	-	-	7,197	(7,197)	-	-	-	-	-	
董事酬勞	-	-	-	-	-	-	(1,690)	(1,690)	-	-	(1,690)	-	
員工紅利-現金	-	-	-	-	-	-	(6,759)	(6,759)	-	-	(6,759)	-	
現金股利-3.16%	-	-	-	-	-	-	(66,000)	(66,000)	-	-	(66,000)	-	
買回庫藏股票	-	-	-	-	-	-	-	-	-	-	(76,770)	(76,770)	
九十四年度結算	-	-	-	-	-	-	75,147	75,147	-	-	-	75,147	
子公司出售本公司股票自庫藏 股票轉列長期股權投資	-	-	-	-	-	-	-	-	-	-	7,129	7,129	
子公司獲配母公司現金股利	-	-	92	-	-	92	-	-	-	-	-	92	
庫藏股票交易	-	-	(92)	-	-	(92)	(2,780)	(2,780)	-	-	-	(2,872)	
庫藏股票註銷	(5,000)	(50,000)	(3,147)	-	(717)	(3,864)	(11,958)	(11,958)	-	-	65,822	-	
換算調整數	-	-	-	-	-	-	-	-	9,828	-	-	9,828	
未認列為退休基金之淨損失	-	-	-	-	-	-	-	-	-	1,204	-	1,204	
九十四年十二月三十一日餘額	220,000	\$ 2,200,000	\$ 138,477	\$ 424	\$ 31,538	\$ 170,439	\$ 62,852	\$ 339,959	\$ 7,645	(\$ 374)	(\$ 330,192)	\$ 2,387,477	

後附之附註係本財務報表之一部分。
(請參閱勤業眾信會計師事務所民國九十五年一月二十七日查核報告)



董事長：



經理人：



會計主管：



偉詮電子股份有限公司

現金流量表

民國九十四年及九十三年一月一日至十二月三十一日

單位：新台幣仟元

	九 十 四 年 度	九 十 三 年 度
營業活動之現金流量		
純 益	\$ 75,147	\$ 92,721
折 舊	67,585	77,117
攤 銷	47,941	53,859
遞延所得稅資產	(14,816)	(1,938)
按權益法認列之投資淨損	31,608	105,620
現金股利收入	7,920	61,906
出售長期股權投資利益	(10,980)	-
長期股權投資永久性跌價損失	10,829	4,244
處分固定資產(利益)損失	(707)	503
提列退休金費用	6,226	7,386
營業資產及負債之淨變動		
應收票據	(6,955)	16,019
應收帳款	(3,372)	119,529
其他應收款	21,926	124,274
存 貨	1,547	(38,587)
預付款項及其他流動資產	(5,301)	3,600
應付票據	60,472	(1,342)
應付帳款	40,447	(56,736)
應付所得稅	1,672	46
應付費用及其他流動負債	(21,654)	15,665
營業活動之淨現金流入	<u>309,535</u>	<u>583,886</u>
投資活動之現金流量		
短期投資(增加)減少	(81,155)	9,035
其他應收關係人帳款增加	-	(60,000)
受限制使用之專戶存款減少(增加)	4,829	(5,751)
長期股權投資增加	(54,136)	(83,590)
出售長期股權投資價款	13,782	-
購置固定資產	(41,324)	(78,717)
處分固定資產價款	\$ 1,920	\$ 20
購置出租資產	(21,333)	-
遞延費用增加	(11,092)	(12,772)
存出保證金減少	50	611
投資活動之淨現金流出	<u>(188,459)</u>	<u>(231,164)</u>
融資活動之現金流量		
長期附息負債減少	(658)	(302)
存入保證金(減少)增加	(6)	6
董監事酬勞	(1,690)	(10,137)
員工紅利-現金	(6,759)	(3,330)
股東紅利-現金	(66,000)	(173,040)
庫藏股票買回成本	(76,770)	(437,142)
融資活動之淨現金流出	<u>(151,883)</u>	<u>(623,945)</u>
現金淨減少數	(30,807)	(271,223)
年初現金餘額	341,930	613,153
年底現金餘額	<u>\$ 311,123</u>	<u>\$ 341,930</u>
現金流量資訊之補充揭露		
支付所得稅	\$ 13,384	\$ 848
支付利息	\$ 110	\$ 110
不影響現金流量之投資及融資活動		
一年內到期之長期附息負債	\$ 433	\$ 273
子公司出售母公司股票自庫藏股票重分類為長期股權投資	\$ 7,129	\$ 2,639
庫藏股票交易調整投資損失	(\$ 2,872)	(\$ 1,235)

後附之附註係本財務報表之一部分。

(請參閱勤業眾信會計師事務所民國九十五年一月二十七日查核報告)

董事長：



經理人：



會計主管：



偉詮電子股份有限公司

財務報表附註

民國九十四及九十三年度

(除另予註明外，金額為新台幣仟元)

一. 公司沿革及營業

本公司於七十八年七月成立於新竹科學工業園區，並於同年九月開始營業，主要營業項目為研究、開發、生產、測試及銷售數位、類比混合式特殊應用積體電路、數位式及類比式積體電路等。

本公司股票自八十九年九月起在台灣證券交易所上市買賣。

截至九十四年及九十三年底止，本公司員工人數分別為 175 人及 178 人。

二. 重要會計政策之彙總說明

本財務報表係依照證券發行人財務報告編製準則及一般公認會計原則編製。依照前述準則及原則編製財務報表時，本公司對於備抵呆帳、提列存貨損失、固定資產及出租資產折舊、遞延費用攤銷及退休金等之提列，必須使用合理之估計金額，因估計通常係在不確定情況下作成之判斷，因此可能與將來實際結果有所差異。

重要會計政策彙總說明如下：

資產與負債區分流動與非流動之標準

流動資產包括用途未受限制之現金，以及預期於一年內變現或耗用之資產；固定資產、遞延費用及其他不屬於流動資產之資產為非流動資產。流動負債為將於一年內清償之負債，負債不屬於流動負債者為非流動負債。

短期投資

主要係投資國內上市（櫃）證券及國內外開放型基金受益憑證。以成本與市價孰低為評價基礎，跌價損失列入當年度損益計算。股票股利不列為投資收益，僅註記股數增加，並按增加後之總股數重新計算每股成本。現金股利係列為當年度之投資收益。

成本與市價比較時，按總成本與總市價比較，並設置備抵投資跌價損失之評價科目處理之；市價回升時，在貸方餘額範圍內沖減評價科目。成本計算採用加權平均法。市價基礎，上市（櫃）證券係會計期間最末一個月之平均收盤價格，開放型基金受益憑證係年底淨資產價值。

備抵呆帳

備抵呆帳係按應收款項之帳齡及收回可能性評估認列。本公司係依據對客戶之應收帳款帳齡分析，定期評估應收帳款之收回可能性。

存 貨

存貨包括原料、製成品及在製品，係以成本與市價孰低法評價。比較成本與市價孰低時，係以全體項目為比較基礎。存貨成本之計算採用加權平均法。市價基礎：原料為重置成本，製成品及在製品為淨變現價值。廢料及呆滯料件則予提列存貨損失。

長期股權投資

本公司對被投資公司持有表決權股份達百分之二十以上或具有重大影響力者，採用權益法評價。被投資公司發放現金股利時，則作為投資成本減項。取得股權時，投資成本與股權淨值間之差額，按五年平均攤銷；倘以其相關可回收金額衡量有重大減損時，就其減損部分認列損失。被投資公司發行新股時，若未按持股比例認購，致使投資比例發生變動，並因而使投資之股權淨值發生增減時，其增減數調整資本公積及長期股權投資；前項調整如應借記資本公積，而長期股權投資所產生之資本公積餘額不足時，其差額借記保留盈餘。

持有被投資公司有表決權股份未達百分之二十且不具重大影響力者，採用成本法評價。如係投資興櫃公司及未上市（櫃）公司，按成本法評價；若有證據顯示投資之價值確已減損，且回復之機會甚小時，則列為當年度損失，並以承認損失後之該投資帳面價值作為新成本。收到股票股利不列為投資收益，僅註記股數增加，並按增加後之總股數重新計算每股成本。

本公司與按權益法計價且具有控制能力之被投資公司間順流交易所產生之未實現損益全數予以銷除，俟實現始認列損益。

本公司與按權益法計價之被投資公司間逆流交易所產生之未實現損益，皆按投資公司之持股比例予以銷除。

股票出售或移轉時之成本採用加權平均法計價。

固定資產及出租資產

固定資產及出租資產以成本減累積折舊計價。重大之增添、更新及改良作為資本支出；修理及維護支出則作為當年度費用。

折舊係按平均法依下列耐用年數計算提列：房屋及設備，五至五十年；機器設備，二至五年；運輸設備，五年；租賃改良，五年；什項設備，三至五年；出租資產，四十年。

耐用年限屆滿仍繼續使用之固定資產及出租資產，則就其殘值按重行估計可使用年數繼續提列折舊。

資產負債表日評估是否有跡象顯示固定資產及出租資產可能發生減損，若有減損之跡象存在時，應即估計該資產之可回收金額。倘固定資產及出租資產以其相關可回收金額衡量帳面價值有重大減損時，就其減損部分認列損失。嗣後若固定資產及出租資產可回收金額增加時，將減損損失之迴轉認列為利益，惟固定資產及出租資產於減損損失迴轉後之帳面價值，不得超過該項資產在未認列減損損失之情況下，減除應提列折舊後之帳面價值。

固定資產及出租資產出售或報廢時，其相關成本及累積折舊均自帳上減除。處分固定資產及出租資產之利益或損失，依其性質列為當年度之營業外利益或損失。

遞延費用

遞延費用係專門技術、電腦軟體、會員費及電話裝置費等，以平均法按下列年限攤銷：專門技術，三年；電腦軟體，五年；會員費，五年；電話裝置費，五年。

資產負債表日評估是否有跡象顯示遞延費用可能發生減損，若有減損之跡象存在時，應即估計該資產之可回收金額。倘遞延費用以其相關可回收金額衡量帳面價值有重大減損時，就其減損部分認列損失。嗣後若遞延費用可回收金額增加時，將減損損失之迴轉認列為利

益，惟遞延費用於減損損失迴轉後之帳面價值，不得超過該項資產在未認列減損損失之情況下，減除應提列攤銷後之帳面價值。

收入認列

本公司係於貨物之所有權及顯著風險移轉（一般係於運出時移轉）予客戶時認列銷貨收入，因其獲利過程大部分已完成，且已實現或可實現。去料加工時，加工產品之所有權及顯著風險並未移轉，是以去料時不作銷貨處理。

銷貨收入係按本公司與買方所協議交易對價（考量商業折扣及數量折扣後）之公平價值衡量；惟銷貨收入之對價為一年期以內之應收款時，其公平價值與到期值差異不大且交易量頻繁，則不按設算利率計算公平價值。

退休金

屬確定提撥退休辦法之退休金，係於員工提供服務期間，將應提撥之退休基金數額認列為當期費用；如屬確定給付退休辦法，則係按精算結果認列退休金費用。

本公司對正式聘用員工及委任經理人訂有退休辦法，係屬確定給付退休辦法。依該辦法規定，退休金之支付，係根據服務年資及退休前六個月之平均經常性薪資為計算之基數。退休金成本係按精算結果認列。未認列過渡性淨給付義務按十五年，採用直線法平均攤銷。

若應補列退休金負債金額超過未認列前期服務成本及未認列過渡性淨資產或淨給付義務之合計數時，其超過部分應認列「未認列為退休金成本之淨損失」，作為股東權益之減項。

庫藏股票

本公司收回已發行股票作為庫藏股票時，該庫藏股票之成本在資產負債表上作為股東權益之減項。收回時，其屬買回者，將所支付成本借記「庫藏股票」。處分時，處分價格若高於帳面價值，其差額貸記「資本公積－庫藏股票交易」；若低於帳面價值，其差額沖抵同種類庫藏股票之交易所產生之資本公積，如有不足則借記保留盈餘。

公司註銷庫藏股票時，應貸記「庫藏股票」，並按股權比例借記「資本公積－股票發行溢價」與股本。庫藏股票之帳面價值如高於面值與

股票發行溢價之合計數時，其差額應沖銷同種類庫藏股票所產生之資本公積，如有不足再借記保留盈餘；庫藏股票之帳面價值如低於面值與股票發行溢價之合計數時，其差額應貸記同種類庫藏股票交易所產生之資本公積。

子公司持有母公司股票，自長期股權投資重分類為庫藏股票，並以子公司帳列轉投資母公司（短期投資）之帳面價值為入帳基礎。子公司獲配母公司之現金股利列入資本公積－庫藏股票交易。

所得稅

所得稅係作跨期間之分攤，即將可減除暫時性差異及未使用投資抵減之所得稅影響數認列為遞延所得稅資產，並評估其可實現性，認列備抵評價金額；應課稅暫時性差異之所得稅影響數則認列為遞延所得稅負債。遞延所得稅資產或負債依其相關資產或負債之分類劃分為流動或非流動項目，無相關之資產或負債者，依預期迴轉期間之長短劃分為流動或非流動項目。

購置機器設備、研究發展、人才培訓及股權投資等所產生之所得稅抵減，採當期認列法處理。

以前年度應付所得稅之調整，列入當年度所得稅。

依所得稅法規定計算之未分配盈餘加徵百分之十之所得稅，列為股東會決議年度之所得稅費用。

政府補助之會計處理

本公司取得與所得有關之政府補助，其已實現者列為補助款收入；尚未實現者，列為遞延收入，依相對事項分期認列為補助款收入。

外幣財務報表換算及以外幣為準之交易事項

非衍生性金融商品之外幣交易，按交易發生時之匯率折算新台幣金額入帳。外幣資產及負債於實際兌換或結清時，因適用不同匯率所發生之損失或利益，列為兌換或結清年度之損益。外幣資產及負債之資產負債表日餘額，按該日即期匯率予以換算，若有兌換差額，亦列為當年度損益；惟外幣長期投資按成本法計價者，若換算後之金額低於原始成本，兌換差額作為累積換算調整數並列於股東權益項下，若高於原始成本，則不予調整。外幣長期投資按權益法計價者，以被投

資公司之外幣財務報表換算後所得之股東權益做為依據，兌換差額作為累積換算調整數並列於股東權益項下。

三. 現金

	九 十 四 年 十二月三十一日	九 十 三 年 十二月三十一日
定期存款	\$125,950	\$ 73,000
活期存款	173,980	213,756
外幣存款	16,282	65,092
支票存款	<u>30</u>	<u>30</u>
	316,242	351,878
零用金	15	15
受限制使用之專戶存款(帳列預 付款項及其他流動資產)	(<u>5,134</u>)	(<u>9,963</u>)
	<u>\$311,123</u>	<u>\$341,930</u>

截至九十四年底，外幣存款餘額中，港幣 16 仟元存放於香港；九十三年底，分別有美金 112 仟元及港幣 16 仟元存放於香港。

四. 短期投資－淨額

	九 十 四 年 十二月三十一日	九 十 三 年 十二月三十一日
上市(櫃)證券	\$497,344	\$394,568
開放型基金	<u>30,000</u>	<u>53,852</u>
	527,344	448,420
備抵跌價損失	(<u>28,891</u>)	(<u>31,122</u>)
	<u>\$498,453</u>	<u>\$417,298</u>
市價	<u>\$498,453</u>	<u>\$417,298</u>

五. 存貨－淨額

	九 十 四 年 十二月三十一日	九 十 三 年 十二月三十一日
製成品	\$ 91,657	\$ 86,458
在製品	99,933	95,856
原料	<u>15,716</u>	<u>20,503</u>
	207,306	202,817
備抵存貨損失	(<u>28,836</u>)	(<u>22,800</u>)
	<u>\$178,470</u>	<u>\$180,017</u>

六. 長期股權投資

	九 十 四 年 十 二 月 三 十 一 日		九 十 三 年 十 二 月 三 十 一 日	
	帳 列 金 額	持 股 比 例 %	帳 列 金 額	持 股 比 例 %
按權益法計價				
英屬維京群島商偉詮國際 公司	\$262,301	100	\$274,698	100
盈銓投資公司	227,265	97	244,043	97
普矽電子公司	136,520	90	67,174	53
益詮電子公司	<u>52,129</u>	64	<u>63,515</u>	64
	<u>678,215</u>		<u>649,430</u>	
按成本法計價				
數位聯合電信公司	88,000	2	88,000	2
建成創業投資公司	25,000	5	25,000	5
交大創業投資公司	14,494	3	14,494	3
思源創業投資公司	10,000	3	10,000	3
台灣眾鑫企業公司	6,400	3	6,400	3
偉電科技公司	6,000	2	10,000	2
光碁科技公司	2,829	1	2,829	1
WELTREND KOREA CO., LTD.	1,704	10	1,704	10
DISPLAY POWER SEMICONDUCTORS, INC.	-	-	6,829	-
新詮電子公司	<u>-</u>	-	<u>3,147</u>	8
	<u>154,427</u>		<u>168,403</u>	
	<u>\$832,642</u>		<u>\$817,833</u>	

本公司於九十四年八月向英屬維京群島商偉詮國際公司購買其持有普矽電子公司之 37% 股權，購買後本公司持有普矽電子公司股權達 90%。

偉電科技公司於九十四年九月辦理減資彌補虧損，每仟股減少 400 股。

本公司九十四及九十三年度按權益法認列之投資（損）益係依各該公司同期間經會計師查核之財務報表計算，明細如下：

	<u>九十四年度</u>	<u>九十三年度</u>
普矽電子公司	\$ 24,312	\$ 2,198
英屬維京群島商偉詮國際公司	(22,225)	(33,206)
盈銓投資公司	(21,127)	(22,806)
益詮電子公司	(<u>12,568</u>)	(<u>51,806</u>)
	(<u>\$ 31,608</u>)	(<u>\$105,620</u>)

所有子公司之帳目已併入編製九十四年度合併財務報表。

七. 固定資產

	<u>九十四年 十二月三十一日</u>	<u>九十三年 十二月三十一日</u>
累積折舊		
房屋及設備	\$ 14,528	\$ 12,873
機器設備	241,065	240,611
運輸設備	7,124	9,452
租賃改良	55,467	49,084
什項設備	<u>18,472</u>	<u>15,802</u>
	<u>\$336,656</u>	<u>\$327,822</u>

八. 出租資產－淨額

	<u>九十四年 十二月三十一日</u>
成本	\$ 21,333
累積折舊	(<u>31</u>)
	<u>\$ 21,302</u>

本公司以營業租賃方式將部分辦公室出租予益詮電子公司。

九. 遞延費用－淨額

	<u>九十四年 十二月三十一日</u>	<u>九十三年 十二月三十一日</u>
專門技術	\$ 17,295	\$ 47,717
電腦軟體	29,945	35,772
會員費	<u>1,700</u>	<u>2,300</u>
	<u>\$ 48,940</u>	<u>\$ 85,789</u>

專門技術係本公司支付予 Zoran Corporation、Silicon Image Inc.、Ion Opris 及益詮電子公司移轉研究及開發積體電路技術之費用。

十. 長期附息負債

	九十四年 十二月三十一日	九十三年 十二月三十一日
汽車貸款		
自九十二年十二月起，每月償還，至九十五年十一月還清	\$ 433	\$ 1,091
一年內到期部分	(<u>433</u>)	(<u>273</u>)
	<u>\$ -</u>	<u>\$ 818</u>

十一. 退休金

「勞工退休金條例」自九十四年七月一日起施行，六月三十日以前受聘雇之員工且於七月一日在職者得選擇繼續適用「勞動基準法」有關之退休金規定，或適用該條例之退休金制度並保留適用該條例前之工作年資。九十四年七月一日以後新進之員工只適用「勞工退休金條例」之退休金制度。

本公司依「勞工退休金條例」訂定之員工退休辦法，係屬確定提撥辦法，自九十四年七月一日，依員工及委任經理人每月薪資百分之六提撥至勞工保險局之個人退休金帳戶。依該條例，本公司於九十四年度下半年認列之退休金成本為 2,670 仟元。

本公司依「勞動基準法」分別對正式員工及委任經理人訂有退休辦法，係屬確定給付退休辦法。依該辦法之規定，退休金給付係按服務年資及退休前六個月平均薪資計算。本公司每月按員工薪資總額之百分之二提撥員工退休基金，交由勞工退休準備金監督委員會並以該委員會名義存入中央信託局，於九十四年及九十三年底，專戶餘額分別為 13,199 仟元及 17,280 仟元。

本公司屬確定給付退休辦法之退休金相關資訊揭露如下：

(一) 淨退休金成本為：

	九十四年度	九十三年度
服務成本	\$ 6,898	\$ 6,031
利息成本	1,830	1,387
退休基金資產預期報酬	(518)	(405)
攤銷數	<u>231</u>	<u>2,534</u>
淨退休金成本	<u>\$ 8,441</u>	<u>\$ 9,547</u>

(二)員工及委任經理人退休基金提撥狀況與帳載應計退休金負債之調節如下：

	九 十 四 年 十二月三十一日	九 十 三 年 十二月三十一日
給付義務		
既得給付義務	\$ 30,816	\$ 32,264
非既得給付義務	<u>22,340</u>	<u>21,306</u>
累積給付義務	53,156	53,570
未來薪資增加之影響數	<u>10,283</u>	<u>7,432</u>
預計給付義務	63,439	61,002
退休基金資產公平價值	(<u>13,199</u>)	(<u>17,280</u>)
提撥狀況	50,240	43,722
未認列過渡性淨給付義務	(1,154)	(1,385)
未認列退休金損失	(5,278)	(4,747)
補列之退休金負債	<u>755</u>	<u>2,035</u>
應計退休金負債	<u>\$ 44,563</u>	<u>\$ 39,625</u>
本公司退休辦法之既得給付	<u>\$ 30,816</u>	<u>\$ 32,264</u>

(三)退休金給付義務之假設為：

	九 十 四 年 十二月三十一日	九 十 三 年 十二月三十一日
折現率	3.0%	2.5%
未來薪資水準增加率	2.5%	2.0%
退休基金資產預期投資報酬率	3.0%	2.5%

(四)退休金提撥及支付情況：

	九 十 四 年 度	九 十 三 年 度
本年度提撥	<u>\$ 2,223</u>	<u>\$ 2,162</u>
本年度支付	<u>\$ 6,532</u>	<u>\$ 1,250</u>

十二. 股東權益

依照法令規定，資本公積除填補公司虧損外，不得使用，但超過票面金額發行股票所得之溢額（包括以超過面額發行普通股、因合併而發行股票之股本溢價及庫藏股票交易等），得撥充資本，按股東原有股份之比例發給新股。但權益法計價長期股權投資認列之資本公積，不得作為任何用途。

依據本公司章程規定，每年於完納稅捐及彌補虧損後，應先提列百分之十為法定盈餘公積及依法令規定提列之特別盈餘公積，再就其餘額及依法令規定提列之特別盈餘公積迴轉數做如下分配：

- (一)員工紅利百分之十二；
- (二)董監事酬勞百分之三；
- (三)其餘依股東會決議分配之。

上述盈餘之分配應於翌年召開股東常會時予以決議通過，並於該年度入帳。

本公司分配盈餘時，必須依法令規定就股東權益減項（惟庫藏股票除外）餘額提列特別盈餘公積；子公司在年底持有本公司股票市價低於帳面價值之差額，仍應依持股比例計算提列相同數額之特別盈餘公積。依前項提列特別盈餘公積後之餘額始得作分配。嗣後股東權益減項數額有迴轉時，得就迴轉金額分配盈餘。

法定盈餘公積應提撥至其餘額達公司實收股本總額時為止。法定盈餘公積得用以彌補虧損；當其餘額已達實收股本 50%，在公司無盈餘時，得以其超過部分派充股息及紅利，或在公司無虧損時，得保留法定盈餘公積達實收股本 50%之半數，其餘部分得以撥充資本。

本公司之股利政策係股利之發放應考量財務結構之健全與穩定，並依據公司成長需求擬定當年度發放現金股利及股票股利之比例。現金股利之分派比例不低於股利總額之百分之十。

本公司若分配屬於八十六年度（含）以前未分配盈餘時，股東將不獲配股東可扣抵稅額。若分配屬於八十七年度（含）以後未分配盈餘時，除屬非中華民國境內居住者之股東外，其餘股東可按股利分配日之稅額扣抵比率計算可獲配之股東可扣抵稅額。

本公司股東常會分別於九十四年六月十日及九十三年六月十五日通過九十三及九十二年度盈餘分配案及每股股利如下：

	盈餘分配案		每股股利 (元)	
	九十三年度	九十二年度	九十三年度	九十二年度
法定盈餘公積	\$ 7,059	\$ 37,547	\$ -	\$ -
特別盈餘公積	7,197	-	-	-
董監事酬勞	1,690	10,137	-	-
員工紅利－現金	6,759	3,330	-	-
員工紅利－股票	-	37,220	-	-
股東紅利－現金	66,000	173,040	0.316	0.842
股東紅利－股票	-	129,780	-	0.631
	<u>\$ 88,705</u>	<u>\$ 391,054</u>		

上述之分配情形與本公司九十四年三月二十三日及九十三年三月二十九日之董事會決議並無差異。若上述之員工紅利及董監事酬勞係全數以現金方式發放，並分別於九十三及九十二年度以費用列帳，則九十三及九十二年度稅後基本每股盈餘（分別依九十三年及九十二年度加權流通在外股數計算）將分別由 0.42 元及 1.87 元減少為 0.38 元及 1.63 元。其中九十二年度員工股票紅利佔九十二年底流通在外股數比例為 1.72%。

本公司九十四年度盈餘分配議案，截至九十五年一月二十七日止，尚未經董事會通過，有關董事會通過擬議及股東會決議盈餘分配情形，請至台灣證券交易所之公開資訊觀測站查詢。

十三. 庫藏股票

(單位：仟股)

收回原因	年初股數	本年度增加	本年度減少	年底股數
<u>九十四年度</u>				
子公司(盈銓投資公司)				
持有母公司股票自長期股權投資轉列庫藏股票	300	-	300	-
轉讓股份予員工為維護公司信用及股東權益而買回	10,815	5,000	-	15,815
	<u>3,369</u>	<u>1,631</u>	<u>5,000</u>	<u>-</u>
	<u>14,484</u>	<u>6,631</u>	<u>5,300</u>	<u>15,815</u>

(接次頁)

(承前頁)

收 回 原 因	年 初 股 數	本 年 度 增 加	本 年 度 減 少	年 底 股 數
<u>九十三年度</u>				
子公司(盈銓投資公司) 持有母公司股票自長 期股權投資轉列庫藏 股票	386	25	111	300
轉讓股份予員工 為維護公司信用及股東 權益而買回	-	10,815	-	10,815
	<u>-</u>	<u>11,369</u>	<u>8,000</u>	<u>3,369</u>
	<u>386</u>	<u>22,209</u>	<u>8,111</u>	<u>14,484</u>

九十三年十二月三十一日
帳 面 價 值 市 價

子公司(盈銓投資公司)
持有母公司股票自長
期股權投資轉列庫藏
股票

\$ 7,129 \$ 3,816

九十三年度子公司(盈銓投資公司)持有母公司股數增加，係取得本公司配發之股票股利，而九十四及九十三年度處分價款分別為4,399仟元及1,404仟元，處分損失分別為2,872仟元及1,235仟元。

根據證券交易法規定，公司買回股份不得超過已發行股份總數百分之十，收回股份之總金額不得逾保留盈餘加發行股份溢價及已實現之資本公積；買回之股份，不得質押，且於未轉讓前不得享有股東權利。子公司(盈銓投資公司)持有本公司股票視同庫藏股票處理，除不得參與本公司之現金增資外，其餘與一般股東權利相同，惟自九十四年六月二十四日起，依修正後公司法之規定無表決權。

本公司經九十三年九月二十二日及十二月十日董事會決議為維護公司信用及股東權益而買回本公司普通股，並分別自九十三年九月二十三日至九十三年十一月十日及九十三年十二月十三日至九十四年二月十二日，自台灣證券集中市場買回本公司普通股股份8,000仟股及5,000仟股，合計13,000仟股，共計183,719仟元，並於九十三年十一月十九日及九十四年二月二十三日各註銷8,000仟股及5,000仟股。

十四. 所得稅

(一) 帳列稅前利益按法定稅率計算之所得稅與當年度應負擔所得稅費用調節如下：

	九十四年度	九十三年度
稅前利益按法定稅率 (25%) 計算之稅額	\$ 18,847	\$ 22,919
所得稅調整項目之稅額影響數：		
免稅所得	(1,066)	(18,538)
永久性差異	(6,995)	(680)
暫時性差異	<u>5,399</u>	<u>13,235</u>
當年度應負擔所得稅費用	<u>\$ 16,185</u>	<u>\$ 16,936</u>

(二) 所得稅 (費用) 利益構成項目如下：

	九十四年度	九十三年度
當年度應負擔所得稅費用	(\$ 16,185)	(\$ 16,936)
未分配盈餘加徵 10% 所得稅	(18,033)	(2,514)
投資抵減	31,153	18,130
遞延所得稅資產淨變動－投資抵減	13,316	3,438
備抵評價調整數	1,500	(1,500)
以前年度所得稅調整	(<u>11,991</u>)	<u>426</u>
	<u>(\$ 240)</u>	<u>\$ 1,044</u>

(三) 遞延所得稅資產明細如下：

	九十四年 十二月三十一日	九十三年 十二月三十一日
流動		
投資抵減	<u>\$ 18,748</u>	<u>\$ 15,480</u>
非流動		
投資抵減	\$ 96,022	\$ 85,974
備抵評價	<u>-</u>	(<u>1,500</u>)
	<u>\$ 96,022</u>	<u>\$ 84,474</u>

本公司九十四年及九十三年底用以計算遞延所得稅資產之有效稅率均為 25%。

(四)兩稅合一相關資訊：

	九十四年 十二月三十一日	九十三年 十二月三十一日
可扣抵稅額帳戶餘額	<u>\$ 6,518</u>	<u>\$ 3,193</u>

九十四年度預計及九十三年度實際盈餘分配之稅額扣抵比率分別為 10.37% 及 13.85%。

由於本公司得分配予股東之可扣抵稅額，應以股利盈餘分配日之股東可扣抵稅額帳戶之餘額為計算基礎。因是九十四年度預計盈餘分配之稅額扣抵比率可能會因本公司依所得稅法規定預計可能產生之各項可扣抵稅額與實際不同而須調整。

(五)九十四年及九十三年底中屬八十六年度(含)以前之未分配盈餘分別為零元及 19,226 仟元。

(六)截至九十四年底止，所得稅抵減相關資訊如下：

法令依據	抵減項目	可抵減總額	尚未抵減餘額	最後抵減年度
促進產業升級 條例	機器設備投資抵減	\$ 2,021	\$ 2,021	九十五
		7,726	7,726	九十六
		1,174	1,174	九十七
		394	394	九十八
		<u>\$ 11,315</u>	<u>\$ 11,315</u>	
促進產業升級 條例	研究發展支出投資 抵減	\$ 13,825	\$ -	九十四
		16,727	16,727	九十五
		31,805	31,805	九十六
		32,954	32,954	九十七
		30,178	13,069	九十八
<u>\$ 125,489</u>	<u>\$ 94,555</u>			
促進產業升級 條例	人才培訓支出投資 抵減	\$ 219	\$ -	九十四
		310	310	九十六
		123	123	九十七
		<u>\$ 652</u>	<u>\$ 433</u>	
促進產業升級 條例	新興重要策略性產 業股東投資抵減	<u>\$ 8,467</u>	<u>\$ 8,467</u>	九十八

(七)本公司製造及銷售電腦及通訊用數位、類比混合式特殊應用積體電路及數位式特殊應用積體電路之所得免稅期間如下：

科學工業園區設置管理條例	期	間
第四次增資擴展免徵所得稅	90年1月1日至93年12月31日	
第五次增資擴展免徵所得稅	92年1月1日至95年12月31日	
第六次增資擴展免徵所得稅	93年1月1日至96年12月31日	
第七次增資擴展免徵所得稅	94年1月1日至97年12月31日	
第八次增資擴展免徵所得稅	95年1月1日至98年12月31日	

本公司截至九十二年度止之營利事業所得稅業經稅捐稽徵機關核定。惟對於八十九年度之案件不服核定結果，除予以估列入帳外，已提起行政救濟程序，目前正在申請復查中。前述之復查案件，預定核定結果不致對本公司產生重大不利影響。

(八)「所得基本稅額條例」於九十五年一月一日起施行，本公司於評估遞延所得稅資產可實現性之同時，已將未來年度應繳納之最低所得稅稅額納入考量。

十五. 每股盈餘

計算每股盈餘之分子及分母揭露如下：

	金 額 (分 子)		股數(分母) (仟 股)	每 股 盈 餘 (元)	
	稅 前	稅 後		稅 前	稅 後
<u>九十四年度</u>					
本期純益	<u>\$ 75,387</u>	<u>\$ 75,147</u>			
基本每股盈餘					
屬於普通股股東之					
本期純益	<u>\$ 75,387</u>	<u>\$ 75,147</u>	<u>209,002</u>	<u>\$ 0.36</u>	<u>\$ 0.36</u>
<u>九十三年度</u>					
本期純益	<u>\$ 91,677</u>	<u>\$ 92,721</u>			
基本每股盈餘					
屬於普通股股東之					
本期純益	<u>\$ 91,677</u>	<u>\$ 92,721</u>	<u>222,773</u>	<u>\$ 0.41</u>	<u>\$ 0.42</u>

十六. 用人、折舊及攤銷費用

	九 十 四 年 度			九 十 三 年 度		
	屬於營業 成本者	屬於營業 費用者	合 計	屬於營業 成本者	屬於營業 費用者	合 計
用人費用						
薪資費用	\$ 30,290	\$ 107,346	\$ 137,636	\$ 30,129	\$ 99,129	\$ 129,258
勞健保費用	1,901	7,278	9,179	1,874	6,712	8,586
退休金費用	2,506	8,605	11,111	2,234	7,313	9,547
其他用人費用	1,204	4,996	6,200	1,104	4,898	6,002
	<u>\$ 35,901</u>	<u>\$ 128,225</u>	<u>\$ 164,126</u>	<u>\$ 35,341</u>	<u>\$ 118,052</u>	<u>\$ 153,393</u>
折舊費用	<u>\$ 54,469</u>	<u>\$ 13,085</u>	<u>\$ 67,554</u>	<u>\$ 59,597</u>	<u>\$ 17,520</u>	<u>\$ 77,117</u>
攤銷費用	<u>\$ 815</u>	<u>\$ 47,126</u>	<u>\$ 47,941</u>	<u>\$ 720</u>	<u>\$ 53,139</u>	<u>\$ 53,859</u>

十七. 關係人交易

(一) 關係人之名稱及關係：

關 係 人 名 稱	與 本 公 司 之 關 係
英屬維京群島商偉詮國際公司	本公司之子公司
盈銓投資公司	本公司之子公司
益詮電子公司	本公司之子公司
普矽電子公司	本公司之子公司
新詮電子公司	本公司董事為該公司監察人
ETREND TECHNOLOGY, INC.	本公司間接持股 100% 之子公司
廖伯熙	本公司法人董事代表

(二) 除財務報表及其他附註揭露者外，本公司與關係人之重大交易及餘額彙總如下：

	九 十 四 年		九 十 三 年	
	金 額	%	金 額	%
<u>全 年 度</u>				
營業收入淨額				
普矽電子公司	\$ 24,778	2	\$ 6,914	1
新詮電子公司	4,687	1	19,442	1
益詮電子公司	1,438	-	211	-
	<u>\$ 30,903</u>	<u>3</u>	<u>\$ 26,567</u>	<u>2</u>
進 貨				
益詮電子公司	\$ 647	-	\$ -	-
普矽電子公司	437	-	-	-
	<u>\$ 1,084</u>	<u>-</u>	<u>\$ -</u>	<u>-</u>
權利金支出				
新詮電子公司	<u>\$ 4,402</u>	<u>100</u>	<u>\$ 10,686</u>	<u>100</u>
佣金支出				
新詮電子公司	<u>\$ 6,603</u>	<u>57</u>	<u>\$ 16,029</u>	<u>88</u>

(接次頁)

(承前頁)

	九 十 四 年		九 十 三 年	
	金 額	%	金 額	%
資訊服務費				
ETREND TECHNOLOGY, INC.	\$ 3,078	29	\$ 3,194	22
專業服務費				
益詮電子公司	\$ 1,714	13	\$ 1,810	10
專門技術				
益詮電子公司	\$ -	-	\$ 3,000	23
利息收入				
普矽電子公司	\$ 2,070	46	\$ 1,040	43
其他收入				
普矽電子公司	\$ 240	3	\$ 180	3
益詮電子公司	27	-	-	-
	\$ 267	3	\$ 180	3
購買長期股權投資－普矽 電子公司				
英屬維京群島商偉詮 國際公司	\$ 52,954	98	\$ -	-
出售長期股權投資－新詮 電子公司				
廖伯熙	\$ 1,900	14	\$ -	-
年底餘額				
應收票據				
普矽電子公司	\$ 4,951	25	\$ 1,521	11
益詮電子公司	237	1	3	-
	\$ 5,188	26	\$ 1,524	11
應收帳款				
普矽電子公司	\$ 6,103	2	\$ 1,650	1
益詮電子公司	117	-	25	-
新詮電子公司	-	-	481	-
	\$ 6,220	2	\$ 2,156	1
其他應收款				
普矽電子公司	\$ 185	-	\$ 185	-
其他應收關係人帳款				
普矽電子公司	\$ 60,000	100	\$ 60,000	100

(接次頁)

(承前頁)

	九	十	四	年	九	十	三	年
	金	額	%		金	額	%	
應付費用								
新詮電子公司	\$	2,067	4		\$	5,943	9	
普矽電子公司		-	-			22	-	
益詮電子公司		-	-			150	-	
	\$	<u>2,067</u>	<u>4</u>		\$	<u>6,115</u>	<u>9</u>	
應付票據								
新詮電子公司	\$	919	2		\$	-	-	
益詮電子公司		150	-			-	-	
	\$	<u>1,069</u>	<u>2</u>		\$	<u>-</u>	<u>-</u>	
應付帳款								
益詮電子公司	\$	160	-		\$	-	-	
普矽電子公司		1	-			-	-	
	\$	<u>161</u>	<u>-</u>		\$	<u>-</u>	<u>-</u>	

本公司與關係人之進銷貨交易價格及條件與一般交易相當。

本公司對關係人之權利金支出、佣金支出及資訊服務費，係依合約規定，並無其他適當交易對象可資比較。

本公司與益詮電子公司依雙方議定價格，支付益詮電子公司專門技術移轉金及專業服務費。

本公司對關係人之租金收入（帳列其他收入），係依雙方租約議定，並無其他適當交易對象可資比較。

本公司係依雙方議定之價格，向英屬維京群島商偉詮國際公司購買普矽電子公司股票。

本公司係依雙方議定之價格，出售新詮電子公司予本公司法人董事代表廖伯熙。

本公司九十四年底其他應收關係人帳款餘額，請參閱附註二十一說明。

本公司貸予普矽電子公司之資金，係依年利率 3.45% 收取利息收入。

十八. 質抵押之資產

	九 十 四 年 十二月三十一日	九 十 三 年 十二月三十一日
受限制使用之專戶存款(帳列預付款項及其他流動資產)	<u>\$ 5,134</u>	<u>\$ 9,963</u>

本公司上列資產係作為經濟部「業界開發產業技術計畫」補助款銀行專戶之擔保品。

十九. 政府補助

本公司以「TFT/PDP顯示為基礎的數位電視晶片」申請經濟部「業界開發產業技術計畫」補助，業經經濟部審核通過，核定補助金額為33,000仟元，截至九十四年底止，本公司獲撥金額為33,000仟元。依據合約規定本公司執行此計畫，所取得之知識、技術及各種智慧財產權，歸屬本公司所有，本公司有義務於此計畫結束後五年內配合經濟部推廣進行此計畫研究成果之展覽與宣傳活動，及於此計畫結束後三年內提供計畫執行成效之相關資料。

二十. 重大承諾事項及或有事項

截至九十四年底止，除財務報表及附註另有說明及列示者外，本公司尚有下列重大承諾及或有事項：

- (一)本公司於九十一年十一月十五日與 Zoran Corporation 簽訂一技術授權合約，依該合約規定，本公司於約定付款期限內分次支付授權費用，並自產品開始銷售日起，按銷貨額之若干比率支付權利金。
- (二)本公司於九十一年十一月十四日與 Silicon Image, Inc. 簽訂一技術授權合約，依該合約規定，本公司於約定付款期限內分次支付授權費用，並自產品開始銷售日起，按銷貨額之若干比率支付權利金。

二十一. 附註揭露事項

(一)重大交易事項、(二)轉投資事業相關資訊及(三)大陸投資資訊應揭露事項。本公司除下列事項外，並無其他應予揭露者。

(一)資金貸與他人：

單位：新台幣仟元

資金貸與他人者公司名稱	貸與對象	往來科目	本期最高餘額	期末餘額	年利率	資金貸與原因	業務往來金額	提列備抵呆帳金額	擔保名稱	擔保價值	對個別對象資金貸與限額(註一)	資金貸與總限額(註二)
偉詮電子公司	普砂電子公司	其他應收關係人帳款	\$60,000	\$60,000	3.45%	營運週轉	\$ -	\$ -	-	\$ -	\$76,541	\$238,748

註一：貸放資金予個別對象不得超過該公司淨值 50%。

註二：貸放資金總額不得超過本公司淨值 10%。

(二)期末持有有價證券情形：

持有之公司	有價證券種類	有價證券名稱	與有價證券發行人之關係	帳列科目	期末				備註
					股數(仟股)或單位數(仟)	帳面金額	持股比例%	帳面價值/股權淨值/市價	
偉詮電子公司	股票	遠東國際商業銀行公司	-	短期投資	7,229	\$ 136,172	-	\$ 114,363	註一
偉詮電子公司	股票	神基科技公司	-	短期投資	4,833	124,249	-	120,294	註一
偉詮電子公司	股票	兆豐金融控股公司	-	短期投資	4,002	80,955	-	86,763	註一
偉詮電子公司	股票	五鼎生物技術公司	-	短期投資	2,122	56,133	-	51,395	註一
偉詮電子公司	股票	矽統科技公司	-	短期投資	1,797	44,898	-	42,463	註一
偉詮電子公司	股票	智原科技公司	-	短期投資	768	43,642	-	44,160	註一
偉詮電子公司	股票	義隆電子公司	-	短期投資	663	11,295	-	9,315	註一
偉詮電子公司	基金	統一精選保證一號基金	-	短期投資	3,000	30,000	-	29,700	註二
偉詮電子公司	股票	英屬維京群島商偉詮國際公司	本公司之子公司	長期股權投資	8,164	262,301	100	260,624	註三
偉詮電子公司	股票	盈銓投資公司	本公司之子公司	長期股權投資	20,574	227,265	97	226,369	註三
偉詮電子公司	股票	普砂電子公司	本公司之子公司	長期股權投資	9,900	136,520	90	137,773	註三
偉詮電子公司	股票	益詮電子公司	本公司之子公司	長期股權投資	25,758	52,129	64	52,129	註三
偉詮電子公司	股票	數位聯合電信公司	-	長期股權投資	4,000	88,000	2	88,000	註四
偉詮電子公司	股票	建成創業投資公司	-	長期股權投資	2,500	25,000	5	18,469	註五
偉詮電子公司	股票	交大創業投資公司	-	長期股權投資	1,428	14,494	3	8,946	註五
偉詮電子公司	股票	思源創業投資公司	-	長期股權投資	1,000	10,000	3	7,492	註五
偉詮電子公司	股票	台灣眾鑫企業公司	-	長期股權投資	440	6,400	3	6,400	註四
偉詮電子公司	股票	偉電科技公司	-	長期股權投資	336	6,000	2	6,000	註四
偉詮電子公司	股票	光基科技公司	-	長期股權投資	257	2,829	1	2,829	註四
偉詮電子公司	股票	WELTREND KOREA CO., LTD.	-	長期股權投資	-	1,704	10	1,704	註四
偉詮電子公司	股票	DISPLAY POWER SEMICONDUCTOR S, INC.	-	長期股權投資	400	-	Series A 特別股	-	-
英屬維京群島商偉詮國際公司	股票	佳鼎科技公司	-	短期投資	2,361	34,425	-	27,033	註一
英屬維京群島商偉詮國際公司	股票	智原科技公司	-	短期投資	650	36,146	-	37,375	註一
英屬維京群島商偉詮國際公司	股票	華南金融控股公司	-	短期投資	641	15,751	-	13,630	註一
英屬維京群島商偉詮國際公司	股票	中華開發金融控股公司	-	短期投資	200	2,989	-	2,412	註一
英屬維京群島商偉詮國際公司	股票	高僑自動化科技公司	-	短期投資	190	20,380	-	19,361	註一
英屬維京群島商偉詮國際公司	股票	關中公司	-	短期投資	165	9,889	-	6,595	註一
英屬維京群島商偉詮國際公司	股票	新竹國際商業銀行	-	短期投資	150	2,523	-	2,526	註一

(接次頁)

(承前頁)

持有之公司	有價證券種類	有價證券名稱	與有價證券發行人之關係	帳列科目	期				備註
					股數(仟股)或單位數(仟)	帳面金額	持 股 比 率 %	帳面價值/股權淨值/市價	
英屬維京群島商偉詮國際公司	股 票	ETREND TECHNOLOGY INC.	本公司之子公司	長期股權投資	22,000	\$ 52,726	100	\$ 52,726	註三
英屬維京群島商偉詮國際公司	股 票	NIMBLE MICROSYSTEMS, INC.	—	長期股權投資	1,583	33,340	Series BC 特別股	33,340	註四
英屬維京群島商偉詮國際公司	股 票	AURORA SYSTEM INC.	—	長期股權投資	400	13,140	Series B 特別股	13,140	註四
英屬維京群島商偉詮國際公司	股 票	VEN GLOBAL INTERNATIONAL FUND	—	長期股權投資	0.5	12,076	3	4,767	註五
盈銓投資公司	股 票	佳鼎科技公司	—	短期投資	2,650	37,094	-	30,343	註一
盈銓投資公司	股 票	中華開發金融控股公司	—	短期投資	1,800	27,984	-	21,708	註一
盈銓投資公司	股 票	華南金融控股公司	—	短期投資	800	19,330	-	17,024	註一
盈銓投資公司	股 票	高僑自動化科技公司	—	短期投資	285	28,539	-	29,041	註一
盈銓投資公司	股 票	雅新實業公司	—	短期投資	250	8,269	-	8,228	註一
盈銓投資公司	股 票	關中公司	—	短期投資	234	13,938	-	9,353	註一
盈銓投資公司	股 票	新竹國際商業銀行	—	短期投資	150	2,567	-	2,526	註一
盈銓投資公司	股 票	至寶電腦興業公司	—	短期投資	90	4,281	-	4,343	註一
盈銓投資公司	股 票	中國人造纖維公司	—	長期股權投資	161	1,384	-	1,384	註一
盈銓投資公司	股 票	崇佑投資公司	—	長期股權投資	620	9,157	19	10,877	註三
盈銓投資公司	股 票	華藝數位藝術公司	—	長期股權投資	956	9,695	9	4,684	註三
盈銓投資公司	股 票	冠德光電公司	—	長期股權投資	743	14,109	1	14,109	註四
盈銓投資公司	股 票	台灣眾鑫企業公司	—	長期股權投資	200	3,000	1	3,000	註四
盈銓投資公司	股 票	偉電科技公司	—	長期股權投資	179	2,158	1	2,158	註四
盈銓投資公司	股 票	鴻益光電公司	—	長期股權投資	166	2,394	1	2,394	註四
盈銓投資公司	股 票	和喬科技公司	—	長期股權投資	37	147	-	147	註四
益詮電子公司	股 票	智原科技公司	—	短期投資	635	35,078	-	36,513	註一
益詮電子公司	股 票	五鼎生物技術公司	—	短期投資	473	13,793	-	11,467	註一
ETREND TECHNOLOGY INC.	股 票	五鼎生物技術公司	—	短期投資	567	21,960	-	13,753	註一
ETREND TECHNOLOGY INC.	股 票	IT SERV INC.	—	長期股權投資	850	26,280	4	26,280	註四

註一：係按九十四年十二月份平均收盤價計算。

註二：係按九十四年十二月底基金淨值計算。

註三：係按被投資公司九十四年度經會計師查核之財務報表計算。

註四：係按帳面價值列示。

註五：係按被投資公司九十四年度未經會計師查核之財務報表計算。

註六：上列有價證券於九十四年十二月底無提供擔保、質押借款或其他依約定受限制使用者。

(三) 累積買進或賣出同一有價證券之金額達新台幣一億元或實收資本額百分之二十以上者：

買賣之公司	有價證券名稱及種類	帳列科目	交易對象	關係	期		初買		入賣		出		期	末
					股數(仟股)或單位數(仟)	金額	股數(仟股)或單位數(仟)	金額	股數(仟股)或單位數(仟)	金額	處分(損益)	股數(仟股)或單位數(仟)		
偉詮電子公司	神基科技公司	短期投資	—	無	\$ -	\$ -	\$ 4,833	\$ 124,249	\$ -	\$ -	\$ -	\$ -	\$ 4,833	\$ 124,249
偉詮電子公司	兆豐金融控股公司	短期投資	—	無	9,525	191,410	1,497	30,956	7,020	152,149	141,411	10,738	4,002	80,955
偉詮電子公司	神達電腦公司	短期投資	—	無	-	-	2,922	120,357	2,922	131,835	120,357	11,478	-	-
偉詮電子公司	聯誼科技公司	短期投資	—	無	-	-	740	101,370	740	104,624	101,370	3,254	-	-
偉詮電子公司	國泰金融控股公司	短期投資	—	無	-	-	2,148	133,464	2,148	136,550	133,464	3,086	-	-

(四)被投資公司名稱、所在地區…等相關資訊：

投資公司名稱	被投資公司名稱	所在地區	主要營業項目	原始投資金額		期 末		持 有 帳面金額	被投資公司 本期(損)益	本公司認列 投資(損)益	備 註
				本 期 末	上 期 末	股 數 比 率 (仟 股)	%				
偉詮電子公司	英屬維京群島商偉詮國際公司	英屬維京群島	投 資	\$ 265,000	\$ 265,000	8,164	100	\$ 262,301	(\$23,902)	(\$22,225)	子公司 (註一)
偉詮電子公司	盈詮投資公司	台北市	投 資	162,000	162,000	20,574	97	227,265	(24,705)	(21,127)	子公司 (註二)
偉詮電子公司	普矽電子公司	高雄市	電子零件及電子自動控制元件等之開發設計及買賣	113,929	60,975	9,900	90	136,520	37,925	24,312	子公司
偉詮電子公司	益詮電子公司	台南縣	研究、開發、設計、製造及銷售數位式、類比式及混合式積體電路及數位信號處理器積體電路	262,674	261,492	25,758	64	52,129	(18,392)	(12,568)	子公司
英屬維京群島商偉詮國際公司	ETREND TECH-NOLOGY INC.	美 國	業務推廣	70,037	70,037	22,000	100	52,726	141	141	子公司

註一：英屬維京群島商偉詮國際公司出售所持有之普矽電子公司股票予偉詮電子公司，產生出售股票損失1,677仟元，予以遞延認列。

註二：本公司認列投資損失21,127仟元，係已扣除庫藏股票交易調整投資損失2,780仟元。

(五)金融商品相關資訊：

- 1.本公司九十四及九十三年度未從事任何衍生性金融商品交易。
- 2.金融性商品之公平價值

非衍生性金融商品	九十四年十二月三十一日		九十三年十二月三十一日	
	帳面價值	公平價值	帳面價值	公平價值
<u>資 產</u>				
現 金	\$ 311,123	\$ 311,123	\$ 341,930	\$ 341,930
短期投資—淨額	498,453	498,453	417,298	417,298
應收票據	20,331	20,331	13,376	13,376
應收帳款—淨額	271,537	271,537	268,165	268,165
其他應收款	58,701	58,701	80,627	80,627
其他應收關係人帳款	60,000	60,000	60,000	60,000
受限制使用之專戶存款	5,134	5,134	9,963	9,963
長期股權投資	832,642	816,735	817,833	824,201
存出保證金	4,493	4,493	4,543	4,543
<u>負 債</u>				
應付票據	60,827	60,827	355	355
應付帳款	105,106	105,106	64,659	64,659
長期附息負債(含一年內到期部分)	433	433	1,091	1,091
存入保證金	-	-	6	6

本公司估計金融商品公平價值所使用之方法及假設如下：

- (1)短期金融商品以其在資產負債表上之帳面價值估計其公平價值，因為此類商品到期日甚近，其帳面價值應屬估計公平價值之合理基礎。此方法應用於現金、應收票據、應收帳款、其他應收款、其他應收關係人帳款、受限制使用之專戶存款、應付票據及應付帳款。
- (2)短期投資係以市場價格為公平價值。
- (3)長期股權投資投資於非上市（櫃）者，以資產負債表日之帳面價值或股權淨值作為估計其公平價值之基礎。
- (4)存出（入）保證金之未來收現（支付）金額與帳面金額相近，故以帳面金額為公平價值。
- (5)長期付息負債以其預期現金流量之折現值估計公平價值。折現率則以本公司所能獲得類似條件之長期借款利率為準。本公司之長期借款利率，均屬固定利率，因其折現值與帳面價值相近，故以帳面金額為公平市價。

因部分金融商品及非金融商品無須列示其價值，是以上表所列公平價值總數並不代表本公司之總價值。

二十二. 部門別財務資訊

- (一)產業別資訊：不適用。
- (二)地區別資訊：不適用。
- (三)外銷銷貨資訊：

本公司之外銷銷貨明細如下：

<u>外 銷 地 區</u>	<u>九 十 四 年 度</u>	<u>九 十 三 年 度</u>
東 亞	\$594,096	\$527,325
東 北 亞	98,302	87,291
東 南 亞	27,776	12,399
其 他	<u>9,329</u>	<u>704</u>
	<u>\$729,503</u>	<u>\$627,719</u>

(四)重要客戶資訊：

佔本公司營業收入淨額百分之十以上之客戶明細如下：

客 戶 名 稱	九 十 四 年 度		九 十 三 年 度	
	銷 貨 金 額	所 佔 比 例 %	銷 貨 金 額	所 佔 比 例 %
甲客戶	\$ 130,492	12	\$ 178,926	13
乙客戶	62,898	6	137,887	10
丙客戶	57,581	5	225,927	17

五、最近年度經會計師查核簽證之母子公司合併財務報表。

關係企業合併財務報表聲明書

本公司民國九十四年度（自九十四年一月一日至十二月三十一日止）依「關係企業合併營業報告書關係企業合併財務報表及關係報告書編製準則」應納入編製關係企業合併財務報表之公司與依財務會計準則公報第七號應納入編製母子公司合併財務報表之公司均相同，且關係企業合併財務報表所應揭露相關資訊於前揭母子公司合併財務報表中均已揭露，爰不再另行編製關係企業合併財務報表。

特此聲明

公司名稱：偉詮電子股份有限公司



負責人：林 錫 銘



中 華 民 國 九 十 五 年 一 月 二 十 七 日

合併財務報表會計師查核報告

偉詮電子股份有限公司 公鑒：

偉詮電子股份有限公司及子公司民國九十四年及九十三年十二月三十一日之合併資產負債表，暨民國九十四年及九十三年一月一日至十二月三十一日之合併損益表、合併股東權益變動表及合併現金流量表，業經本會計師查核竣事。上開合併財務報表之編製係管理階層之責任，本會計師之責任則為根據查核結果對上開合併財務報表表示意見。列入上開九十四及九十三年度合併財務報表之間接控股子公司 ETREND TECHNOLOGY INC.之財務報表係由其他會計師查核。因此，本會計師對九十四及九十三年度合併財務報表所表示之意見中，有關 ETREND TECHNOLOGY INC.財務報表所列之金額，係依據其他會計師之查核報告。ETREND TECHNOLOGY INC.民國九十四年及九十三年十二月三十一日之資產總額分別為新台幣 53,125 仟元及 51,442 仟元，占各年底合併資產總額均為 1.7%，民國九十四及九十三年度之營業收入淨額分別為新台幣 3,423 仟元及 3,744 仟元，占各該年度合併營業收入淨額均為 0.2%。

本會計師係依照會計師查核簽證財務報表規則及一般公認審計準則規劃並執行查核工作，以合理確信財務報表有無重大不實表達。此項查核工作包括以抽查方式獲取財務報表所列金額及所揭露事項之查核證據、評估管理階層編製財務報表所採用之會計原則及所作之重大會計估計，暨評估財務報表整體之表達。本會計師相信此項查核工作及其他會計師之查核報告可對所表示之意見提供合理之依據。

依本會計師之意見，基於本會計師之查核結果及其他會計師之查核報告，第一段所述合併財務報表在所有重大方面係依照證券發行人財務報告編製準則及一般公認會計原則編製，足以允當表達偉詮電子股份有限公司及子公司民國九十四年及九十三年十二月三十一日之財務狀況，暨民國九十四及九十三年度之合併經營成果與合併現金流量。

如合併財務報表附註二所述，偉詮電子股份有限公司及子公司自民國九十四年一月一日起，依修正後財務會計準則公報第七號「合併財務報表」規定，將有控制能力之所有被投資公司列入合併財務報表編製個體。民國九十三年度則僅將直接或間接持有普通股股權達百分之五十以上之被投資公司，且個別子公司總資產或營業收入達其母公司各該項金額百分之十者，予以併入編製合併財務報表。

勤業眾信會計師事務所
會計師 黃 裕 峰



黃裕峰

會計師 黃 鴻 文



黃鴻文

財政部證券暨期貨管理委員會核准文號
台財證六字第 0920123784 號

財政部證券暨期貨管理委員會核准文號
台財證六字第 0920123784 號

中 華 民 國 九 十 五 年 一 月 二 十 七 日



律師事務所及子公司
民國九十四年十二月三十一日

單位：新台幣千元，惟
每股面額為元

代碼	資產	九十四年十二月三十一日	九十四年十二月三十一日	九十四年十二月三十一日	九十四年十二月三十一日	九十四年十二月三十一日	九十四年十二月三十一日
代碼	負債及股東權益	金額	金額	金額	金額	金額	金額
代碼	負債及股東權益	%	%	%	%	%	%
1100	流動資產						
1110	現金 (附註三)	14	426,067	14	428,064	2100	短期借款 (附註九及十八)
1120	短期投資一淨額 (附註二及四)	26	791,684	21	621,309	2120	應付票據 (附註十七)
1130	應收票據 (附註二及十七)	2	63,761	1	48,475	2140	應付帳款
1140	應收帳款一減備抵呆帳九十四年 4,241千元及九十三年5,115千元後 之淨額 (附註二及十七)	18	564,314	17	506,195	2160	應付所得稅 (附註二及十四)
1160	其他應收款	2	66,211	4	115,889	2170	應付費用及其他流動負債 (附註十 七)
1210	存貨一淨額 (附註二及五)	10	326,113	10	290,672	2270	一年內到期之長期附息負債 (附註十 及十八)
1286	遞延所得稅資產一流動 (附註二及十 四)	1	25,059	1	21,460	21XX	流動負債合計
1291	受限制資產 (附註三及十八)	3	81,010	2	66,416	2420	長期附息負債 (附註十及十八)
1298	預付款項及其他流動資產	1	39,025	1	33,947	2810	應計退休金負債 (附註二及十一)
11XX	流動資產合計	77	2,383,244	71	2,132,427	2820	存八保證金
142101	長期股權投資 (附註二、六及十七)	-	-	4	112,988	2XXX	負債合計
142102	採權益法之長期股權投資	9	280,788	10	299,082		股東權益
14XX	長期股權投資合計	9	280,788	14	412,070	3110	母公司股東權益 (附註二及十二)
1501	固定資產 (附註二、七、十七及十八)	3	79,303	2	67,313		股本一每股面額10元，額定 273,200仟股；發行一九十四年 220,000仟股，九十三 225,000仟股
1521	土地	3	83,487	12	74,144		資本公積
1531	房屋及設備	11	345,474	12	347,316	3210	股票發行溢價
1551	機器設備	2	17,333	2	16,267	3260	長期股權投資權益變動增加 數
1631	運輸設備	1	78,842	1	69,092	3270	合併溢額
1681	租賃改良	2	32,269	1	27,722	32XX	資本公積合計
18X1	什項設備	21	636,708	20	601,854	3310	保留盈餘
15X9	合計	(12)	(368,725)	(11)	(332,691)	3320	法定盈餘公積
15XX	固定資產一淨額	9	267,983	9	269,163	3350	特別盈餘公積
1770	其他資產	-	1,747	-	457	33XX	未分配盈餘
1820	遞延退休金成本 (附註二及十一)	-	5,463	-	4,984	3420	保留盈餘合計
1830	存出保證金	-	-	-	-	3430	股東權益其他調整項目
1860	遞延費用一淨額 (附註二、八及十 七)	2	50,184	3	85,789	34XX	未認列為退休金成本之淨損 失 (附註二及十一)
18XX	遞延所得稅資產一非流動 (附註二及 十四)	3	96,365	3	84,474	3510	股東權益其他調整項目 合計
	其他資產合計	5	153,759	6	175,704		庫藏股票 (成本) 一九十四年 15,815仟股及九十三年14,484 仟股 (附註二及十三)
1XXX	資產總計	100	\$ 3,085,774	100	\$ 2,989,364	3610	少數股權 (附註二)
						3XXX	股東權益合計
							負債及股東權益總計

後附之附註係本合併財務報表之一部分。
(請參閱勤業眾信會計師事務所民國九十五年一月二十七日查核報告)

董事長：



經理人：



會計主管：



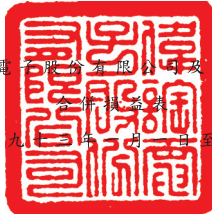

民國九十四年及九十五年一月一日至十二月三十一日

單位：新台幣仟元，惟合併每股盈餘為元

代 碼	九 十 四 年 度		九 十 三 年 度	
	金 額	%	金 額	%
4110	\$ 2,131,974		\$ 2,249,463	
4170	9,577		10,017	
4100	2,122,397	100	2,239,446	100
5110	1,648,109	78	1,698,467	76
5910	474,288	22	540,979	24
	營業費用 (附註十六及十七)			
6100	56,212	3	57,134	3
6200	93,069	4	88,551	4
6300	227,519	11	204,920	9
6000	376,800	18	350,605	16
6900	97,488	4	190,374	8
	營業外收入及利益			
7150	33,843	2	34,462	2
7240	19,889	1	-	-
7171	9,716	1	9,106	1
7160	8,251	-	-	-
7110	2,942	-	1,560	-
7130	702	-	-	-
7120	326	-	-	-
7140	\$ -	-	\$ 71,437	3
7480	3,187	-	6,739	-
7100	78,856	4	123,304	6
	營業外費用及損失			
7550	42,681	2	4,244	-
7570	32,490	2	33,175	2
7540	9,388	-	-	-
7510	2,735	-	1,843	-
7522	-	-	79,584	4
7521	-	-	70,382	3
7560	-	-	23,944	1
7530	-	-	640	-
7880	3,754	-	4,205	-
7500	91,048	4	218,017	10
7900	85,296	4	95,661	4
8110	(13,754)	(1)	(1,978)	-
9600	\$ 71,542	3	\$ 93,683	4
	歸屬予：			
9601	\$ 75,147	3	\$ 92,721	4
9602	(3,605)	-	962	-
	\$ 71,542	3	\$ 93,683	4
代 碼	稅 前 稅 後		稅 前 稅 後	
9950	合併每股盈餘 (附註十五)		合併每股盈餘	
	\$ 0.36	\$ 0.36	\$ 0.41	\$ 0.42

後附之附註係本合併財務報表之一部分。
(請參閱勤業眾信會計師事務所民國九十五年一月二十七日查核報告)

董事長：



經理人：



會計主管：



民國九十四年十二月三十一日

單位：新台幣千元

母 公 司	公 積 金	未 派 發 盈 餘	合 併 溫 額	法 定 盈 餘 公 積 金	特 別 盈 餘 公 積 金	附 註 盈 餘 公 積 金	合 計	累 積 盈 餘 公 積 金	未 派 發 盈 餘	合 併 溫 額	合 計	本 認 列 為 退 休 金 成 本 之 淨 損 失	商 標 股 權 費 (註二)及(三)	合 計	少 數 股 權 (附註二)	股 東 權 益 合 計
216,300	\$ 146,660	\$ 33,402	\$ 190,560	\$ 225,304	\$ -	\$ 411,618	\$ 636,922	\$ 15,544	(\$ 4,169)	\$ 411,618	\$ 2,992,089	-	(\$ 9,768)	\$ 2,992,089	\$ 30,351	\$ 3,022,440
225,000	141,624	32,855	174,303	262,851	-	91,148	535,999	(2,183)	(1,578)	91,148	(2,488,168)	(2,591)	(326,373)	(2,488,168)	18,744	2,466,912
3,722	37,220	-	37,220	-	-	(37,547)	(10,137)	-	-	(10,137)	-	-	-	(10,137)	-	(10,137)
12,978	129,780	-	129,780	-	-	(3,230)	(3,230)	-	-	(3,230)	-	-	-	(3,230)	-	(3,230)
-	-	-	-	-	-	(37,200)	(37,200)	-	-	(37,200)	-	-	-	(37,200)	-	(37,200)
-	-	-	-	-	-	(173,000)	(173,000)	-	-	(173,000)	-	-	-	(173,000)	-	(173,000)
-	-	-	-	-	-	(129,780)	(129,780)	-	-	(129,780)	-	-	-	(129,780)	-	(129,780)
-	-	-	-	-	-	92,721	92,721	-	-	92,721	(437,142)	(437,142)	-	(437,142)	92	93,883
-	-	-	-	-	-	-	-	-	-	-	2,639	2,639	-	2,639	-	2,639
-	-	-	315	-	-	-	315	-	-	315	315	315	-	315	-	315
-	-	-	(315)	-	-	(920)	(920)	-	-	(920)	(1,235)	(1,235)	-	(1,235)	-	(1,235)
-	-	-	424	-	-	-	424	-	-	424	424	424	-	424	-	424
(8,000)	(80,000)	(5,036)	(16,881)	-	-	(21,217)	(21,217)	-	-	(21,217)	(117,898)	(117,898)	-	(117,898)	-	(117,898)
-	-	-	-	-	-	-	-	-	-	-	-	-	-	-	-	-
-	-	-	-	-	-	-	-	-	-	-	-	-	-	-	-	-
-	-	-	-	-	-	-	-	-	-	-	-	-	-	-	-	-
-	-	-	-	-	-	-	-	-	-	-	-	-	-	-	-	-
225,000	141,624	32,855	174,303	262,851	-	91,148	535,999	(2,183)	(1,578)	91,148	(2,488,168)	(2,591)	(326,373)	(2,488,168)	18,744	2,466,912
-	-	-	-	-	-	-	-	-	-	-	-	-	-	-	-	-
-	-	-	-	-	-	-	-	-	-	-	-	-	-	-	-	-
-	-	-	-	-	-	-	-	-	-	-	-	-	-	-	-	-
-	-	-	-	-	-	-	-	-	-	-	-	-	-	-	-	-
-	-	-	-	-	-	-	-	-	-	-	-	-	-	-	-	-
-	-	-	-	-	-	-	-	-	-	-	-	-	-	-	-	-
-	-	-	-	-	-	-	-	-	-	-	-	-	-	-	-	-
-	-	-	-	-	-	-	-	-	-	-	-	-	-	-	-	-
(5,000)	(50,000)	(3,147)	(3,864)	-	-	(7,059)	(7,059)	-	-	(7,059)	-	-	-	(7,059)	-	(7,059)
-	-	-	-	-	-	(7,197)	(7,197)	-	-	(7,197)	(1,690)	(1,690)	-	(1,690)	-	(1,690)
-	-	-	-	-	-	(6,759)	(6,759)	-	-	(6,759)	(66,000)	(66,000)	-	(66,000)	-	(66,000)
-	-	-	-	-	-	(66,000)	(66,000)	-	-	(66,000)	-	-	-	(66,000)	-	(66,000)
-	-	-	-	-	-	-	-	-	-	-	-	-	-	-	-	-
-	-	-	-	-	-	-	-	-	-	-	-	-	-	-	-	-
-	-	-	-	-	-	-	-	-	-	-	-	-	-	-	-	-
-	-	-	-	-	-	-	-	-	-	-	-	-	-	-	-	-
-	-	-	-	-	-	-	-	-	-	-	-	-	-	-	-	-
-	-	-	-	-	-	-	-	-	-	-	-	-	-	-	-	-
-	-	-	-	-	-	-	-	-	-	-	-	-	-	-	-	-
-	-	-	-	-	-	-	-	-	-	-	-	-	-	-	-	-
-	-	-	-	-	-	-	-	-	-	-	-	-	-	-	-	-
-	-	-	-	-	-	-	-	-	-	-	-	-	-	-	-	-
220,000	138,477	31,538	170,439	269,910	-	71,197	339,959	(7,645)	(321)	71,197	(3,300,922)	(3,321)	(65,822)	(3,300,922)	51,694	2,939,171

後附之附註係本合併財務報表之一部分。

(請參閱勤業眾信會計師事務所民國九十五年一月二十七日止查核報告)

董事長：

經理人：

會計主管：

偉詮電子股份有限公司及其子公司

合併現金流量表

民國九十四年及九十五年一月一日起至十二月三十一日

單位：新台幣仟元

	九十四年度	九十三年度
營業活動之現金流量：		
歸屬予母公司股東之合併純益	\$ 75,147	\$ 92,721
歸屬予少數股權之合併純(損)益	(3,605)	962
調整項目		
折舊	72,589	78,089
攤銷	55,175	53,859
遞延所得稅資產	(15,490)	(5,118)
短期投資庫藏股票交易	(2,780)	(920)
按權益法認列之投資淨(益)損	(326)	70,382
出售長期股權投資利益	(9,570)	-
長期股權投資永久性跌價損失	42,681	4,244
處分固定資產(利益)損失	(702)	640
提列退休金費用	7,398	7,386
營業資產及負債之淨變動		
應收票據	(15,280)	9,603
應收帳款	(56,257)	(2,122)
其他應收款	64,242	101,342
存貨	(24,822)	(108,328)
預付款項及其他流動資產	(2,554)	2,430
應付票據	55,332	10,695
應付帳款	81,693	29,409
應付所得稅	8,760	(934)
應付費用及其他流動負債	(24,440)	22,776
營業活動之淨現金流入	<u>307,191</u>	<u>367,116</u>
投資活動之現金流量		
短期投資(增加)減少	(124,607)	139,388
受限制資產增加	(14,594)	(35,198)
長期股權投資增加	(21,255)	(26,444)
減資退回股款	24,300	-
出售長期股權投資價款	36,514	5,200
購置固定資產	(64,083)	(104,320)
處分固定資產價款	1,956	20
遞延費用增加	(\$ 11,412)	(\$ 12,772)
存出保證金減少	381	820
投資活動之淨現金流出	(<u>172,800</u>)	(<u>33,306</u>)
融資活動之現金流量		
短期借款增加	2,660	38,834
長期附息負債(減少)增加	(658)	14,398
存入保證金(減少)增加	(6)	6
董監事酬勞	(1,690)	(10,137)
股東紅利—現金	(66,000)	(173,040)
員工紅利—現金	(6,759)	(3,330)
庫藏股票買回成本	(76,770)	(437,142)
少數股權	719	(12,569)
融資活動之淨現金流出	(<u>148,504</u>)	(<u>582,980</u>)
現金淨減少數	(14,113)	(249,170)
匯率影響數	6,630	(9,900)
子公司首次併入影響數	5,486	-
年初現金餘額	<u>428,064</u>	<u>687,134</u>
年底現金餘額	<u>\$ 426,067</u>	<u>\$ 428,064</u>
現金流量資訊之補充揭露：		
支付所得稅	<u>\$ 20,840</u>	<u>\$ 7,939</u>
支付利息	<u>\$ 2,725</u>	<u>\$ 2,580</u>
不影響現金流量之投資及融資活動		
一年內到期之長期附息負債	<u>\$ 433</u>	<u>\$ 273</u>
短期投資重分類為長期股權投資	<u>\$ 1,384</u>	<u>\$ -</u>
子公司出售母公司股票自庫藏股票重分類為短期投資	<u>\$ 7,129</u>	<u>\$ 2,639</u>
庫藏股交易調整投資損失	(<u>\$ 2,872</u>)	(<u>\$ 1,235</u>)

後附之附註係本合併財務報表之一部分。

(請參閱勤業眾信會計師事務所民國九十五年一月二十七日查核報告)

董事長：



經理人：



會計主管：



偉詮電子股份有限公司及子公司

合併財務報表附註

民國九十四及九十三年度

(除另予註明外，金額係以新台幣仟元為單位)

一. 公司沿革及營業

偉詮電子股份有限公司(以下簡稱本公司)於七十八年七月成立於新竹科學工業園區，並於同年九月開始營業，主要營業項目為研究、開發、生產、測試及銷售數位、類比混合式特殊應用積體電路、數位式及類比式積體電路等。

本公司股票自八十九年九月起在台灣證券交易所上市買賣。

本公司之子公司為英屬維京群島商偉詮國際股份有限公司(偉詮國際公司)、盈銓投資股份有限公司(盈銓投資公司)、普矽電子股份有限公司(普矽電子公司)及益詮電子股份有限公司(益詮電子公司)。而偉詮國際公司之子公司為 ETREND TECHNOLOGY,INC.(ETREND)。截至九十四年底止，本公司與子公司之投資關係及持股比例如下列圖表：

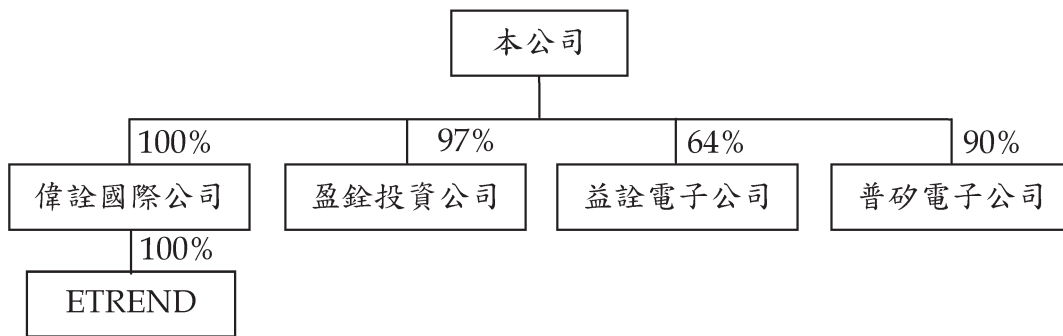

益詮電子公司係從事研究、開發、設計、製造及銷售數位式、類比式及混合式積體電路及數位信號處理器積體電路；偉詮國際公司及盈銓投資公司係從事各項投資業務；ETREND 則為本公司從事業務推廣；普矽電子公司主要從事電子零件及自動控制元件等之開發設計買賣。

截至九十四年及九十三年底止，本公司及子公司員工人數分別為 248 人及 219 人。

二. 重要會計政策之彙總說明

本合併財務報表係依照證券發行人財務報告編製準則及一般公認會計原則編製。依照前述準則及原則編製財務報表時，本公司及子公司對於備抵呆帳、提列存貨損失、固定資產折舊、遞延費用攤銷及退休金等之提列，必須使用合理之估計金額，因估計通常係在不確定情況下作成之判斷，因此可能與將來實際結果有所差異。

重要會計政策彙總說明如下：

合併財務報表編製準則

(一)自九十四年一月一日起，採用新修訂財務會計準則公報第七號「合併財務報表」規定，本公司直接或透過子公司間接持有被投資公司有表決權之股份超過百分之五十以上者，即對該等公司具有控制能力，其財務報表予以合併。編製合併財務報表時，母子公司間重大之交易及其餘額，業已全數銷除。

(二)九十四年度合併財務報表編製主體如下：

投資公司名稱	子 公 司 名 稱	九十四年十二月三十一日所持股權百分比	說 明
偉詮公司	偉詮國際公司	100%	子公司
	盈銓投資公司	97%	子公司
	益詮電子公司	64%	子公司
	普矽電子公司	90%	子公司
偉詮國際公司	ETREND	100%	子公司

九十三年度依原財務會計準則公報第七號「合併財務報表」規定，益詮電子公司未達編製標準，本公司未將其列入編製合併財務報表。本公司九十三年度與益詮電子公司間之重大交易，請參閱附註十七。

本合併財務報表對其他少數股東持有盈銓投資公司、益詮電子公司及普矽電子公司之股份列於少數股權及少數股權損益項下。

資產與負債區分流動與非流動之標準

流動資產包括用途未受限制之現金，以及預期於一年內變現或耗用之資產；固定資產、遞延費用及其他不屬於流動資產之資產為非流

動資產。流動負債為將於一年內清償之負債，負債不屬於流動負債者為非流動負債。

短期投資

主要係投資國內上市（櫃）證券及國內外開放型基金受益憑證。以成本與市價孰低為評價基礎，跌價損失列入當年度損益計算。股票股利不列為投資收益，僅註記股數增加，並按增加後之總股數重新計算每股成本。現金股利係列為當年度之投資收益。

成本與市價比較時，按總成本與總市價比較，並設置備抵投資跌價損失之評價科目處理之；市價回升時，在貸方餘額範圍內沖減評價科目。成本計算採用加權平均法。市價基礎，上市（櫃）證券係會計期間最末一個月之平均收盤價格，開放型基金受益憑證係年底淨資產價值。

備抵呆帳

備抵呆帳係按應收款項之帳齡及收回可能性評估認列。本公司係依據對客戶之應收帳款帳齡分析，定期評估應收帳款之收回可能性。

存 貨

存貨包括原料、在製品、製成品及商品，係以成本與市價孰低法評價。比較成本與市價孰低時，係以全體項目為比較基礎。存貨成本之計算採用加權平均法。市價基礎，原物料為重置成本，在製品、製成品及商品為淨變現價值。廢料及呆料則予以提列存貨損失。

長期股權投資

本公司對被投資公司持有表決權股份達百分之二十以上或具有重大影響力者，採用權益法評價。被投資公司發放現金股利時，則作為投資成本減項。取得股權時，投資成本與股權淨值間之差額，按五年平均攤銷；倘以其相關可回收金額衡量有重大減損時，就其減損部分認列損失。被投資公司發行新股時，若未按持股比例認購，致使投資比例發生變動，並因而使投資之股權淨值發生增減時，其增減數調整資本公積及長期股權投資；前項調整如應借記資本公積，而長期股權投資所產生之資本公積餘額不足時，其差額借記保留盈餘。

持有被投資公司有表決權股份未達百分之二十且不具重大影響力者，採用成本法評價。如係投資興櫃公司及未上市（櫃）公司，按成本法評價；若有證據顯示投資之價值確已減損，且回復之機會甚小時，則列為當年度損失，並以承認損失後之該投資帳面價值作為新成本。收到股票股利不列為投資收益，僅註記股數增加，並按增加後之總股數重新計算每股成本。

本公司與按權益法計價且具有控制能力之被投資公司間順流交易所產生之未實現損益全數予以銷除，俟實現始認列損益。

本公司與按權益法計價之被投資公司間逆流交易所產生之未實現損益，皆按投資公司之持股比例予以銷除。

股票出售或移轉時之成本採用加權平均法計價。

上市（櫃）公司股票因限制交易，由短期投資轉列長期投資時，則比較當時之帳列成本與市價，若市價低於成本時，即承認跌價損失，並以市價作為新成本。

股票出售或移轉時之成本採用加權平均法計價。

固定資產

固定資產以成本減累積折舊計價。重大之增添、更新及改良作為資本支出；修理及維護支出則作為當年度費用。

折舊係按平均法依下列耐用年數計算提列：房屋及設備，五至五十年；機器設備，二至七年；運輸設備，五年；租賃改良，五年；什項設備，三至十年。

耐用年限屆滿仍繼續使用之固定資產，則就其殘值按重行估計可使用年數繼續提列折舊。

資產負債表日評估是否有跡象顯示固定資產可能發生減損，若有減損之跡象存在時，應即估計該資產之可回收金額。倘固定資產以其相關可回收金額衡量帳面價值有重大減損時，就其減損部分認列損失。嗣後若固定資產可回收金額增加時，將減損損失之迴轉認列為利益，惟固定資產於減損損失迴轉後之帳面價值，不得超過該項資產在未認列減損損失之情況下，減除應提列折舊後之帳面價值。

固定資產出售或報廢時，其相關成本及累積折舊均自帳上減除。處分固定資產之利益或損失，依其性質列為當年度之營業外利益或損失。

遞延費用

遞延費用係電腦軟體、專門技術、電話裝置費及會員費，以平均法按下列年限攤銷：電腦軟體，五年；專門技術，三年；會員費，五年；電話裝置費，五年。

資產負債表日評估是否有跡象顯示遞延費用可能發生減損，若有減損之跡象存在時，應即估計該資產之可回收金額。倘遞延費用以其相關可回收金額衡量帳面價值有重大減損時，就其減損部分認列損失。嗣後若遞延費用可回收金額增加時，將減損損失之迴轉認列為利益，惟遞延費用於減損損失迴轉後之帳面價值，不得超過該項資產在未認列減損損失之情況下，減除應提列攤銷後之帳面價值。

收入認列

銷貨收入係於貨物之所有權及顯著風險移轉（一般係於運出時移轉）予客戶時認列銷貨收入，因其獲利過程大部分已完成，且已實現或可實現。去料加工時，加工產品之所有權及顯著風險並未移轉，是以去料時不作銷貨處理。

銷貨收入係按與買方所協議交易對價（考量商業折扣及數量折扣後）之公平價值衡量；惟銷貨收入之對價為一年期以內之應收款時，其公平價值與到期值差異不大且交易量頻繁，則不按設算利率計算公平價值。

退休金

屬確定提撥退休辦法之退休金，係於員工提供服務期間，將應提撥之退休基金數額認列為當期費用；如屬確定給付退休辦法，則係按精算結果認列退休金費用。

本公司、益詮電子公司及普矽電子公司對正式聘用員工及委任經理人訂有退休辦法，係屬確定給付退休辦法。依該辦法規定，退休金之支付，係根據服務年資及退休前六個月之平均經常性薪資為計算之基數。退休金成本係按精算結果認列。

若應補列退休金負債金額超過未認列前期服務成本及未認列過渡性淨資產或淨給付義務之合計數時，其超過部分應認列「未認列為退休金成本之淨損失」，作為股東權益之減項。

庫藏股票

本公司收回已發行股票作為庫藏股票時，該庫藏股票之成本在資產負債表上作為股東權益之減項。收回時，其屬買回者，將所支付成本借記「庫藏股票」。處分時，處分價格若高於帳面價值，其差額貸記「資本公積－庫藏股票交易」；若低於帳面價值，其差額沖抵同種類庫藏股票交易所產生之資本公積，如有不足則借記保留盈餘。

公司註銷庫藏股票時，應貸記「庫藏股票」，並按股權比例借記「資本公積－股票發行溢價」與股本。庫藏股票之帳面價值如高於面值與股票發行溢價之合計數時，其差額應沖銷同種類庫藏股票所產生之資本公積，如有不足再借記保留盈餘；庫藏股票之帳面價值如低於面值與股票發行溢價之合計數時，其差額應貸記同種類庫藏股票交易所產生之資本公積。

子公司持有母公司股票，自長期股權投資重分類為庫藏股票，並以子公司帳列轉投資母公司（短期投資）之帳面價值為入帳基礎。子公司獲配母公司之現金股利列入資本公積－庫藏股票交易。

所得稅

所得稅係作跨期間之分攤，即將可減除暫時性差異、未使用虧損扣抵及投資抵減之所得稅影響數認列為遞延所得稅資產，並評估其可實現性，認列備抵評價金額；應課稅暫時性差異之所得稅影響數則認列為遞延所得稅負債。遞延所得稅資產或負債依其相關資產或負債之分類劃分為流動或非流動項目，無相關之資產或負債者，依預期迴轉期間之長短劃分為流動或非流動項目。

購置機器設備、研究發展、人才培訓及股權投資等所產生之所得稅抵減，採當期認列法處理。

以前年度應付所得稅之調整，列入當年度所得稅。

本公司及國內子公司依所得稅法規定計算之未分配盈餘加徵百分之十之所得稅，列為股東會決議年度之所得稅費用。

政府補助之會計處理

取得與所得有關之政府補助，其已實現者列為補助款收入；尚未實現者，列為遞延收入，依相對事項分期認列為補助款收入。

以外幣為準之交易事項

以外幣為準之交易，按交易發生時之匯率折算新台幣金額入帳。外幣資產及負債於實際兌換或結清時，因適用不同匯率所發生之損失或利益，列為兌換或結清年度之損益。外幣資產及負債之資產負債表日餘額，按該日即期匯率予以換算，若有兌換差額，亦列為當年度損益；惟外幣長期投資按成本法計價者，若換算後之金額低於原始成本，兌換差額作為累積換算調整數並列於股東權益項下，若高於原始成本，則不予調整。

外幣財務報表之換算

國外子公司之財務報表換算為新台幣表達時，資產及負債科目按資產負債表日之即期匯率換算；股東權益除年初保留盈餘以上年底換算後之餘額結轉外，其餘均按歷史匯率換算；損益科目則按當年度加權平均匯率換算。換算所產生之兌換差額，則列為股東權益項下之「累積換算調整數」。

三. 現 金

	九 十 四 年 十二月三十一日	九 十 三 年 十二月三十一日
定期存款	\$131,987	\$ 79,300
活期存款	246,585	271,055
外幣存款	62,366	93,810
支票存款	<u>55</u>	<u>33</u>
	440,993	444,198
零 用 金	127	129
質押定期存款（帳列受限制資產）	(6,038)	(6,300)
受限制使用之專戶存款（帳列受限制資產）	(<u>9,015</u>)	(<u>9,963</u>)
	<u>\$426,067</u>	<u>\$428,064</u>

截至九十四年底，外幣存款餘額中，分別有港幣 63 仟元及美金 1,161 仟元存放於香港及美國；九十三年底，分別有美金 121 仟元、港幣 16 仟元及美金 854 仟元存放於香港及美國。

四. 短期投資－淨額

	九十四年 十二月三十一日	九十三年 十二月三十一日
上市(櫃)證券	\$832,280	\$574,078
開放型基金	<u>30,000</u>	<u>109,662</u>
	862,280	683,740
備抵跌價損失	(<u>70,596</u>)	(<u>62,431</u>)
	<u>\$791,684</u>	<u>\$621,309</u>
市價	<u>\$791,684</u>	<u>\$621,309</u>

五. 存貨－淨額

	九十四年 十二月三十一日	九十三年 十二月三十一日
商 品	\$165,447	\$130,064
製 成 品	100,897	86,458
在 製 品	114,530	95,856
原 料	<u>17,763</u>	<u>20,503</u>
	398,637	332,881
備抵存貨損失	(<u>72,524</u>)	(<u>42,209</u>)
	<u>\$326,113</u>	<u>\$290,672</u>

六. 長期股權投資

	九十四年 十二月三十一日		九十三年 十二月三十一日	
	帳列金額	持股比例%	帳列金額	持股比例%
按權益法計價				
益詮電子公司	\$ -	-	\$ 63,515	64
崇佑投資公司	-	-	<u>49,473</u>	49
	-		<u>112,988</u>	
按成本法計價				
<u>普通股</u>				
上市(櫃)公司股票				
中國人造纖維公司	1,384	-	-	-

(接次頁)

(承前頁)

	九 十 四 年 十 二 月 三 十 一 日		九 十 三 年 十 二 月 三 十 一 日	
	帳 列 金 額	持 股 比 例 %	帳 列 金 額	持 股 比 例 %
未上市(櫃)公司股票				
數位聯合電信公司	\$ 88,000	2	\$ 88,000	2
IT SERV INC.	26,280	4	25,368	4
建成創業投資公司	25,000	5	25,000	5
交大創業投資公司	14,494	3	14,494	3
冠德光電公司	14,109	1	-	-
VEN GLOBAL INTER- NATIONAL FUND	12,076	3	11,657	3
思源創業投資公司	10,000	3	10,000	3
華藝數位藝術公司	9,695	9	5,982	6
台灣眾鑫企業公司	9,400	4	9,400	4
崇佑投資公司	9,157	19	-	-
偉電科技公司	7,639	3	12,733	3
光碁科技公司	2,829	1	2,829	1
鴻益光電公司	2,394	1	7,548	1
WELTREND KOREA CO., LTD.	1,704	10	1,704	10
和喬科技公司	147	-	-	-
新詮電子公司	-	-	3,147	8
特典電子公司	-	-	7,800	8
	<u>234,308</u>		<u>225,662</u>	
特別股				
NIMBLE MICROSYSTEMS, INC.	33,340	-	53,907	-
AURORA SYSTEM INC.	13,140	-	12,684	-
DISPLAY POWER SEMICON- DUCTORS, INC.	-	-	6,829	-
	<u>46,480</u>		<u>73,420</u>	
	<u>\$280,788</u>		<u>\$412,070</u>	

中國人造纖維公司因依證期局指示待擴廠獲利後所配發之股票股利才能上市買賣，致盈銓投資公司所持有之該公司股票因而受交易限制，故由短期投資轉列長期投資。

崇佑投資公司於九十四年五月辦理減少資本，並退還股款 24,300 仟元。

盈銓投資公司於九十四年六月處分崇佑投資公司股票，致持股比例降低為百分之十九，故自九十四年六月起改採成本法計價。

偉電科技公司於九十四年九月辦理減資彌補虧損，每仟股減少 400 股。

鴻益光電公司於九十四年九月辦理減資彌補虧損，每仟股減少 683 股。

前瞻數位公司於九十四年六月與華藝數位藝術公司合併，華藝數位藝術公司為存續公司，前瞻數位公司為消滅公司。

本公司及子公司九十四及九十三年度按權益法認列之投資損益，係依各該公司同期間經會計師查核之財務報表計算，明細如下：

	九 十 四 年 度	九 十 三 年 度
崇佑投資公司	\$ 326	(\$ 18,576)
益詮電子公司	<u>-</u>	<u>(51,806)</u>
	<u>\$ 326</u>	<u>(\$ 70,382)</u>

七. 固定資產

	九 十 四 年 十二月三十一日	九 十 三 年 十二月三十一日
累積折舊		
房屋及設備	\$ 15,290	\$ 13,021
機器設備	258,130	241,114
運輸設備	9,158	11,215
租賃改良	62,424	49,084
什項設備	<u>23,723</u>	<u>18,257</u>
	<u>\$368,725</u>	<u>\$332,691</u>

八. 遞延費用—淨額

	九 十 四 年 十二月三十一日	九 十 三 年 十二月三十一日
電腦軟體	\$ 32,425	\$ 35,772
專門技術	16,045	47,717
會員費	1,700	2,300
電話裝置費	<u>14</u>	<u>-</u>
	<u>\$ 50,184</u>	<u>\$ 85,789</u>

專門技術係本公司支付予 Zoran Corporation、Silicon Image Inc. 及 Ion Opris 移轉研究及開發積體電路技術之費用。

九. 短期借款

	九 十 四 年 十二月三十一日	九 十 三 年 十二月三十一日
週轉金借款—九十四年：於九十五年六月到期，年利率 2.82%~3.47%；九十三年：於九十四年二月到期，年利率 3.45%	<u>\$ 62,570</u>	<u>\$ 59,910</u>

十. 長期付息負債

	九 十 四 年 十二月三十一日	九 十 三 年 十二月三十一日
購置房屋及建築借款		
自九十七年十月起，每月為一期償還，至一一三年十月償清，利率浮動，年利率九十四年及九十三年分別為 2.80% 及 3.03%	\$ 14,700	\$ 14,700
汽車貸款		
自九十二年十二月起，每月償還，至九十五年十一月還清	<u>433</u>	<u>1,091</u>
	15,133	15,791
一年內到期部分	(<u>433</u>)	(<u>273</u>)
	<u>\$ 14,700</u>	<u>\$ 15,518</u>

十一. 退休金

「勞工退休金條例」自九十四年七月一日起施行，六月三十日以前受聘雇之員工且於七月一日在職者得選擇繼續適用「勞動基準法」有關之退休金規定，或適用該條例之退休金制度並保留適用該條例前之工作年資。九十四年七月一日以後新進之員工只適用「勞工退休金條例」之退休金制度。

本公司及國內子公司依「勞工退休金條例」訂定之員工退休辦法，係屬確定提撥辦法，自九十四年七月一日，依員工每月薪資百分之六提撥至勞工保險局之個人退休金帳戶。依該條例，本公司及國內子公司於九十四年度下半年認列之退休金成本為 3,621 仟元。

本公司、益詮電子公司及普矽電子公司依「勞動基準法」分別對正式員工及委任經理人訂有退休辦法，係屬確定給付退休辦法。依該辦法之規定，退休金給付係按服務年資及退休前六個月平均薪資計算。本公司、益詮電子公司及普矽電子公司每月按員工薪資總額之百分之二提撥員工退休基金，交由勞工退休準備金監督委員會並以該委員會名義存入中央信託局，於九十四年及九十三年底，專戶餘額分別為 16,645 仟元及 17,280 仟元。

本公司、益詮電子公司及普矽電子公司屬確定給付退休辦法之退休金相關資訊揭露如下：

(一)淨退休金成本為：

	九十四年度	九十三年度
服務成本	\$ 6,898	\$ 6,031
利息成本	1,830	1,387
退休基金資產預期報酬	(518)	(405)
攤銷數	<u>231</u>	<u>2,534</u>
淨退休金成本	<u>\$ 8,441</u>	<u>\$ 9,547</u>

(二)員工及委任經理人退休基金提撥狀況與帳載應計退休金負債之調節如下：

	九十四年 十二月三十一日	九十三年 十二月三十一日
給付義務		
既得給付義務	\$ 30,816	\$ 32,264
非既得給付義務	<u>26,966</u>	<u>21,306</u>
累積給付義務	57,782	53,570
未來薪資增加之影響數	<u>13,178</u>	<u>7,432</u>
預計給付義務	70,960	61,002
退休基金資產公平價值	(<u>16,645</u>)	(<u>17,280</u>)
提撥狀況	54,315	43,722
未認列過渡性淨給付義務	(4,057)	(1,385)
未認列退休金損失	(5,278)	(4,747)
補列之退休金負債	<u>2,121</u>	<u>2,035</u>
應計退休金負債	<u>\$ 47,101</u>	<u>\$ 39,625</u>
退休辦法之既得給付	<u>\$ 30,816</u>	<u>\$ 32,264</u>

(三)退休金給付義務之精算假設為：

	九十四年 十二月三十一日	九十三年 十二月三十一日
折現率	3.00%~3.25%	2.5%
未來薪資水準增加率	2.50%	2.0%
退休基金資產預期投資報酬率	3.00%~3.25%	2.5%

(四)退休金提撥及支付情況：

	九十四年度	九十三年度
本年度提撥	<u>\$ 2,751</u>	<u>\$ 2,162</u>
本年度支付	<u>\$ 6,532</u>	<u>\$ 1,250</u>

十二. 股東權益

依照法令規定，資本公積除填補公司虧損外，不得使用，但超過票面金額發行股票所得之溢額（包括以超過面額發行普通股、因合併而發行股票之股本溢價及庫藏股票交易等），得撥充資本，按股東原有股份之比例發給新股。但權益法計價長期股權投資認列之資本公積，不得作為任何用途。

依據本公司章程規定，每年於完納稅捐及彌補虧損後，應先提列百分之十為法定盈餘公積及依法令規定提列之特別盈餘公積，再就其餘額及依法令規定提列之特別盈餘公積迴轉數做如下分配：

- (一)員工紅利百分之十二；
- (二)董監事酬勞百分之三；
- (三)其餘依股東會決議分配之。

上述盈餘之分配應於翌年召開股東常會時予以決議通過，並於該年度入帳。

本公司分配盈餘時，必須依法令規定就股東權益減項（惟庫藏股票除外）餘額提列特別盈餘公積；子公司在年底持有本公司股票市價低於帳面價值之差額，仍應依持股比例計算提列相同數額之特別盈餘公積。依前項提列特別盈餘公積後之餘額始得作分配。嗣後股東權益減項數額有迴轉時，得就迴轉金額分配盈餘。

法定盈餘公積應提撥至其餘額達公司實收股本總額時為止。法定盈餘公積得用以彌補虧損；當其餘額已達實收股本 50%，在公司無盈餘時，得以其超過部分派充股息及紅利，或在公司無虧損時，得保留法定盈餘公積達實收股本 50% 之半數，其餘部分得以撥充資本。

本公司之股利政策係股利之發放應考量財務結構之健全與穩定，並依據公司成長需求擬定當年度發放現金股利及股票股利之比例。現金股利之分派比例不低於股利總額之百分之十。

本公司若分配屬於八十六年度（含）以前未分配盈餘時，股東將不獲配股東可扣抵稅額。若分配屬於八十七年度（含）以後未分配盈餘時，除屬非中華民國境內居住者之股東外，其餘股東可按股利分配日之稅額扣抵比率計算可獲配之股東可扣抵稅額。

本公司股東常會分別於九十四年六月十日及九十三年六月十五日通過九十三及九十二年度盈餘分配案及每股股利如下：

	盈 餘 分 配 案		每 股 股 利 (元)	
	九十三年度	九十二年度	九十三年度	九十二年度
法定盈餘公積	\$ 7,059	\$ 37,547	\$ -	\$ -
特別盈餘公積	7,197	-	-	-
董監事酬勞	1,690	10,137	-	-
員工紅利－現金	6,759	3,330	-	-
員工紅利－股票	-	37,220	-	-
股東紅利－現金	66,000	173,040	0.316	0.842
股東紅利－股票	-	129,780	-	0.631
	<u>\$ 88,705</u>	<u>\$ 391,054</u>		

上述之分配情形與本公司九十四年三月二十三日及九十三年三月二十九日之董事會決議並無差異。若上述之員工紅利及董監事酬勞係全數以現金方式發放，並分別於九十三及九十二年度以費用列帳，則九十三及九十二年度稅後基本每股盈餘（分別依九十三年及九十二年度加權流通在外股數計算）將分別由 0.42 元及 1.87 元減少為 0.38 元及 1.63 元。其中九十二年度員工股票紅利佔九十二年底流通在外股數比例為 1.72%。

本公司九十四年度盈餘分配議案，截至九十五年一月二十七日止，尚未經董事會通過，有關董事會通過擬議及股東會決議盈餘分配情形，請至台灣證券交易所之公開資訊觀測站查詢。

十三. 庫藏股票

(單位：仟股)

收 回 原 因	年 初 股 數	本 年 度 增 加	本 年 度 減 少	年 底 股 數
<u>九十四年度</u>				
子公司(盈銓投資公司) 持有母公司股票自長期 股權投資轉列庫藏 股票	300	-	300	-
轉讓股份予員工 為維護公司信用及股東 權益而買回	10,815	5,000	-	15,815
	<u>3,369</u>	<u>1,631</u>	<u>5,000</u>	<u>-</u>
	<u>14,484</u>	<u>6,631</u>	<u>5,300</u>	<u>15,815</u>

收 回 原 因	年 初 股 數	本 年 度 增 加	本 年 度 減 少	年 底 股 數
<u>九十三年度</u>				
子公司(盈銓投資公司) 持有母公司股票自長期 股權投資轉列庫藏 股票	386	25	111	300
轉讓股份予員工 為維護公司信用及股東 權益而買回	-	10,815	-	10,815
	<u>-</u>	<u>11,369</u>	<u>8,000</u>	<u>3,369</u>
	<u>386</u>	<u>22,209</u>	<u>8,111</u>	<u>14,484</u>

九十三年十二月三十一日
帳面價值 市 價

子公司(盈銓投資公司) 持有母公司股票自長期 股權投資轉列庫藏 股票		<u>\$ 7,129</u>	<u>\$ 3,816</u>
---	--	-----------------	-----------------

九十三年度子公司(盈銓投資公司)持有母公司股數增加，係取得本公司配發之股票股利，而九十四及九十三年度處分價款分別為4,399仟元及1,404仟元，處分損失分別為2,872仟元及1,235仟元。

根據證券交易法規定，公司買回股份不得超過已發行股份總數百分之十，收回股份之總金額不得逾保留盈餘加發行股份溢價及已實現之資本公積；買回之股份，不得質押，且於未轉讓前不得享有股東權利。子公司（盈銓投資公司）持有本公司股票視同庫藏股票處理，除不得參與本公司之現金增資外，其餘與一般股東權利相同，惟自九十四年六月二十四日起，依修正後公司法之規定無表決權。

本公司經九十三年九月二十二日及十二月十日董事會決議為維護公司信用及股東權益而買回本公司普通股，並分別自九十三年九月二十三日至九十三年十一月十日及九十三年十二月十三日至九十四年二月十二日，自台灣證券集中市場買回本公司普通股股份 8,000 仟股及 5,000 仟股，合計 13,000 仟股，共計 183,719 仟元，並於九十三年十一月十九日及九十四年二月二十三日各註銷 8,000 仟股及 5,000 仟股。

十四. 所得稅

(一) 所得稅費用構成項目如下：

	<u>九 十 四 年 度</u>	<u>九 十 三 年 度</u>
當年度估列之所得稅		
國 內	\$ 1,310	(\$ 4,593)
國 外	(<u>370</u>)	<u>-</u>
	<u>940</u>	(<u>4,593</u>)
遞延所得稅		
國 內	13,990	6,618
國 外	<u>1,856</u>	(<u>276</u>)
	<u>15,846</u>	<u>6,342</u>
以前年度所得稅調整	(12,906)	1,259
未分配盈餘加徵 10% 所得稅	(19,134)	(3,486)
備抵評價調整數	<u>1,500</u>	(<u>1,500</u>)
	<u>(\$ 13,754)</u>	<u>(\$ 1,978)</u>

(二) 遞延所得稅資產明細如下：

	<u>九 十 四 年 十二月三十一日</u>	<u>九 十 三 年 十二月三十一日</u>
流 動		
投資抵減	\$ 29,536	\$ 15,480
虧損扣抵	17,721	-

(接次頁)

(承前頁)

	九十四年 十二月三十一日	九十三年 十二月三十一日
暫時性差異	\$ 10,805	\$ 5,980
備抵評價	(33,003)	-
	<u>\$ 25,059</u>	<u>\$ 21,460</u>
非流動		
投資抵減	\$124,958	\$ 85,974
虧損扣抵	48,567	-
暫時性差異	343	-
備抵評價	(77,503)	(1,500)
淨額	<u>\$ 96,365</u>	<u>\$ 84,474</u>

九十四年及九十三年底用以計算遞延所得稅資產之有效稅率均為 25%。

(三)兩稅合一相關資訊：

	九十四年 十二月三十一日	九十三年 十二月三十一日
可扣抵稅額帳戶餘額		
本公司	<u>\$ 6,518</u>	<u>\$ 3,193</u>

本公司九十四年度預計及九十三年度實際盈餘分配之稅額扣抵比率分別為 10.37% 及 13.85%。

由於本公司得分配予股東之可扣抵稅額，應以股利盈餘分配日之股東可扣抵稅額帳戶之餘額為計算基礎。因是九十四年度預計盈餘分配之稅額扣抵比率可能會因本公司依所得稅法規定預計可能產生之各項可扣抵稅額與實際不同而須調整。

(四)本公司九十四年及九十三年底中屬八十六年度(含)以前之未分配盈餘分別為零元及 19,226 仟元。

(五)截至九十四年底止，本公司及子公司所得稅抵減相關資訊如下：

法令依據	抵減項目	可抵減總額	尚未抵減餘額	最後抵減年度
所得稅法	虧損扣抵	\$ 17,721	\$ 17,721	九十五
		20,573	20,573	九十六
		12,862	12,862	九十七
		10,866	10,866	九十八
		4,266	4,266	九十九
		<u>\$ 66,288</u>	<u>\$ 66,288</u>	
促進產業升級條例	機器設備投資抵減	\$ 2,021	\$ 2,021	九十五
		7,726	7,726	九十六
		1,174	1,174	九十七
		394	394	九十八
		<u>\$ 11,315</u>	<u>\$ 11,315</u>	
促進產業升級條例	研究發展支出投資抵減	\$ 13,825	\$ -	九十四
		27,515	27,515	九十五
		44,748	44,748	九十六
		41,618	41,618	九十七
		<u>37,507</u>	<u>20,398</u>	九十八
<u>\$ 165,213</u>	<u>\$ 134,279</u>			
促進產業升級條例	人才培訓支出投資抵減	\$ 219	\$ -	九十四
		310	310	九十六
		123	123	九十七
		<u>\$ 652</u>	<u>\$ 433</u>	
促進產業升級條例	新興重要策略性產業股東投資抵減	<u>\$ 8,467</u>	<u>\$ 8,467</u>	九十八

(六)本公司製造及銷售電腦及通訊用數位、類比混合式特殊應用積體電路及數位式特殊應用積體電路之所得免稅期間如下：

科學工業園區設置管理條例	期	間
第四次增資擴展免徵所得稅	90年1月1日至93年12月31日	
第五次增資擴展免徵所得稅	92年1月1日至95年12月31日	
第六次增資擴展免徵所得稅	93年1月1日至96年12月31日	
第七次增資擴展免徵所得稅	94年1月1日至97年12月31日	
第八次增資擴展免徵所得稅	95年1月1日至98年12月31日	

本公司截至九十二年度止之營利事業所得稅業經稅捐稽徵機關核定，惟對於八十九年度之案件不服核定結果，除予以估列入帳外，

已提起行政救濟程序，目前正在申請復查中。前述之復查案件，預定核定結果不致對本公司產生重大不利影響。另益詮電子公司及普矽電子公司截至九十二年度止之營利事業所得稅業經稅捐稽徵機關核定；盈銓投資公司截至九十一年度止之營利事業所得稅業經稅捐稽徵機關核定。

(七)「所得基本稅額條例」於九十五年一月一日起施行，本公司及子公司於評估遞延所得稅資產可實現性之同時，已將未來年度應繳納之最低所得稅稅額納入考量。

十五. 合併每股盈餘

計算合併每股盈餘之分子及分母揭露如下：

	金額 (分子)		加權流通 在外股數 (分母) (仟股)	合併每股盈餘 (元)	
	稅前	稅後		稅前	稅後
<u>九十四年度</u>					
合併總純益	\$ 85,296	\$ 71,542			
合併基本每股盈餘					
屬於母公司普通股 股東之本年度盈 餘	\$ 75,387	\$ 75,147	209,002	\$ 0.36	\$ 0.36
<u>九十三年度</u>					
合併總純益	\$ 95,661	\$ 93,683			
合併基本每股盈餘					
屬於母公司普通股 股東之本年度盈 餘	\$ 91,677	\$ 92,721	222,773	\$ 0.41	\$ 0.42

十六. 用人、折舊及攤銷費用

	九十四年度			九十三年度		
	屬於營業 成本者	屬於營業 費用者	合計	屬於營業 成本者	屬於營業 費用者	合計
用人費用						
薪資費用	\$ 30,994	\$ 152,067	\$ 183,061	\$ 30,129	\$ 126,115	\$ 156,244
勞健保費用	2,168	11,150	13,318	1,874	9,469	11,343
退休金費用	2,538	10,804	13,342	2,234	8,221	10,455
其他用人費用	1,241	6,724	7,965	1,104	5,862	6,966
	<u>\$ 36,941</u>	<u>\$ 180,745</u>	<u>\$ 217,686</u>	<u>\$ 35,341</u>	<u>\$ 149,667</u>	<u>\$ 185,008</u>
折舊費用	<u>\$ 54,547</u>	<u>\$ 18,042</u>	<u>\$ 72,589</u>	<u>\$ 59,597</u>	<u>\$ 18,492</u>	<u>\$ 78,089</u>
攤銷費用	<u>\$ 815</u>	<u>\$ 54,360</u>	<u>\$ 55,175</u>	<u>\$ 720</u>	<u>\$ 53,139</u>	<u>\$ 53,859</u>

十七. 關係人交易

(一) 關係人之名稱及關係：

<u>關 係 人 名 稱</u>	<u>與 本 公 司 之 關 係</u>
新詮電子公司	本公司董事為該公司監察人
益詮電子公司	本公司之子公司(註)
崇佑投資公司	盈銓投資公司採權益法之被投資公司，自九十四年六月三十日起對崇佑投資公司不具有重大影響力
廖伯熙	本公司法人董事代表

(二) 關係人之重大交易及餘額彙總如下：

	<u>九 十 四 年</u>		<u>九 十 三 年</u>	
	<u>金 額</u>	<u>%</u>	<u>金 額</u>	<u>%</u>
<u>全 年 度</u>				
營業收入淨額				
新詮電子公司	\$ 4,687	-	\$ 19,442	1
益詮電子公司	-	-	211	-
	<u>\$ 4,687</u>	<u>-</u>	<u>\$ 19,653</u>	<u>1</u>
權利金支出				
新詮電子公司	<u>\$ 4,402</u>	<u>100</u>	<u>\$ 10,686</u>	<u>100</u>
佣金支出				
新詮電子公司	<u>\$ 6,603</u>	<u>57</u>	<u>\$ 16,029</u>	<u>88</u>
專業服務費				
益詮電子公司	<u>\$ -</u>	<u>-</u>	<u>\$ 1,810</u>	<u>10</u>
專門技術				
益詮電子公司	<u>\$ -</u>	<u>-</u>	<u>\$ 3,000</u>	<u>23</u>
購買固定資產				
益詮電子公司	<u>\$ -</u>	<u>-</u>	<u>\$ 93</u>	<u>-</u>
出售固定資產				
益詮電子公司	<u>\$ -</u>	<u>-</u>	<u>\$ 20</u>	<u>100</u>
購買長期股權投資－冠德光電公司				
崇佑投資公司	<u>\$ 14,109</u>	<u>66</u>	<u>\$ -</u>	<u>-</u>
購買長期股權投資－前瞻數位公司				
崇佑投資公司	<u>\$ 1,600</u>	<u>8</u>	<u>\$ -</u>	<u>-</u>

(接次頁)

(承前頁)

	九	十	四	年	九	十	三	年
	金	額	%		金	額	%	
購買長期股權投資—和喬 科技公司								
崇佑投資公司	\$	147	1		\$	-	-	
出售長期股權投資—新詮 電子公司								
廖伯熙	\$	1,900	5		\$	-	-	
<u>年底餘額</u>								
應收票據								
益詮電子公司	\$	-	-		\$	3	-	
應收帳款								
新詮電子公司	\$	-	-		\$	481	-	
益詮電子公司		-	-			25	-	
	\$	-	-		\$	506	-	
應付費用								
新詮電子公司	\$	2,067	4		\$	5,943	7	
益詮電子公司		-	-			150	-	
	\$	2,067	4		\$	6,093	7	
應付票據								
新詮電子公司	\$	919	1		\$	-	-	

本公司與關係人之銷貨交易價格及條件與一般交易相當。

本公司對關係人之權利金支出及佣金支出，係依合約規定，並無其他適當交易對象可資比較。

本公司與益詮電子公司依雙方議定價格，支付益詮電子公司專門技術移轉金及專業服務費。

盈銓投資公司係依雙方議定之價格，向崇佑投資公司取得冠德光電公司、前瞻數位公司及和喬科技公司股票。

本公司係依雙方議定之價格，出售新詮電子公司予本公司法人董事代表廖伯熙。

十八. 質抵押之資產

下列資產係作為經濟部「業界開發產業技術計畫」補助款銀行專戶、短期借款及長期借款之擔保品。

	九十四年 十二月三十一日	九十三年 十二月三十一日
應收票據(帳列受限制資產)	\$ 65,957	\$ 50,153
受限制使用之專戶存款(帳列受限制資產)	9,015	9,963
質押定期存款(帳列受限制資產)	6,038	6,300
固定資產—淨額	<u>23,636</u>	<u>24,219</u>
	<u>\$104,646</u>	<u>\$ 90,635</u>

十九. 政府補助

本公司以「TFT/PDP 顯示為基礎的數位電視晶片」申請經濟部「業界開發產業技術計畫」補助，業經經濟部審核通過，核定補助金額為 33,000 仟元，截至九十四年底止，本公司獲撥金額為 33,000 仟元。依據合約規定本公司執行此計畫，所取得之知識、技術及各種智慧財產權，歸屬本公司所有，本公司有義務於此計畫結束後五年內配合經濟部推廣進行此計畫研究成果之展覽與宣傳活動，及於此計畫結束後三年內提供計畫執行成效之相關資料。

二十. 重大承諾事項及或有事項

截至九十四年底止，除財務報表及附註另有說明及列示者外，本公司尚有下列重大承諾及或有事項：

- (一) 本公司於九十一年十一月十五日與 Zoran Corporation 簽訂一技術授權合約，依該合約規定，本公司於約定付款期限內分次支付授權費用，並自產品開始銷售日起，按銷貨額之若干比率支付權利金。
- (二) 本公司於九十一年十一月十四日與 Silicon Image, Inc. 簽訂一技術授權合約，依該合約規定，本公司於約定付款期限內分次支付授權費用，並自產品開始銷售日起，按銷貨額之若干比率支付權利金。

二十一. 附註揭露事項

本公司及子公司(一)重大交易事項、(二)轉投資事業相關資訊及(三)大陸投資資訊應揭露事項。本公司及子公司除下列事項外，並無其他應予揭露者。編製合併財務報表時，母子公司間重大交易及其餘額已予以全數銷除。

(一) 資金貸與他人：

單位：新台幣仟元

資金貸與他人者公司名稱	貸與對象	往來科目	本期最高餘額	期末餘額	年利率	資金貸與原因	業務往來金額	提列呆帳金額	擔保名稱	品名價值	對個別對象資金貸與限額(註一)	資金貸與總限額(註二)
偉詮電子公司	普砂電子公司	其他應收關係人帳款	\$60,000	\$60,000	3.45%	營運週轉	\$ -	\$ -	-	\$ -	\$76,541	\$238,748

註一：貸放資金予個別對象不得超過該公司淨值 50%。

註二：貸放資金總額不得超過本公司淨值 10%。

(二) 期末持有有價證券情形：

持有之公司	有價證券種類	有價證券名稱	與有價證券發行人之關係	帳列科目	期				備註
					股數(仟股)或單位數(仟)	帳面金額	持比率%	帳面價值/股權淨值/市價	
偉詮電子公司	股票	遠東國際商業銀行公司	-	短期投資	7,229	\$ 136,172	-	\$ 114,363	註一
偉詮電子公司	股票	神基科技公司	-	短期投資	4,833	124,249	-	120,294	註一
偉詮電子公司	股票	兆豐金融控股公司	-	短期投資	4,002	80,955	-	86,763	註一
偉詮電子公司	股票	五鼎生物技術公司	-	短期投資	2,122	56,133	-	51,395	註一
偉詮電子公司	股票	矽統科技公司	-	短期投資	1,797	44,898	-	42,463	註一
偉詮電子公司	股票	智原科技公司	-	短期投資	768	43,642	-	44,160	註一
偉詮電子公司	股票	義隆電子公司	-	短期投資	663	11,295	-	9,315	註一
偉詮電子公司	基金	統一精選保證一號基金	-	短期投資	3,000	30,000	-	29,700	註二
偉詮電子公司	股票	英屬維京群島商偉詮國際公司	本公司之子公司	長期股權投資	8,164	262,301	100	260,624	註三
偉詮電子公司	股票	盈銓投資公司	本公司之子公司	長期股權投資	20,574	227,265	97	226,369	註三
偉詮電子公司	股票	普砂電子公司	本公司之子公司	長期股權投資	9,900	136,520	90	137,773	註三
偉詮電子公司	股票	益詮電子公司	本公司之子公司	長期股權投資	25,758	52,129	64	52,129	註三
偉詮電子公司	股票	數位聯合電信公司	-	長期股權投資	4,000	88,000	2	88,000	註四
偉詮電子公司	股票	建成創業投資公司	-	長期股權投資	2,500	25,000	5	18,469	註五
偉詮電子公司	股票	交大創業投資公司	-	長期股權投資	1,428	14,494	3	8,946	註五
偉詮電子公司	股票	思源創業投資公司	-	長期股權投資	1,000	10,000	3	7,492	註五
偉詮電子公司	股票	台灣眾鑫企業公司	-	長期股權投資	440	6,400	3	6,400	註四
偉詮電子公司	股票	偉電科技公司	-	長期股權投資	336	6,000	2	6,000	註四
偉詮電子公司	股票	光基科技公司	-	長期股權投資	257	2,829	1	2,829	註四
偉詮電子公司	股票	WELTREND KOREA CO., LTD.	-	長期股權投資	-	1,704	10	1,704	註四
偉詮電子公司	股票	DISPLAY POWER SEMICONDUCTORS, INC.	-	長期股權投資	400	-	Series A 特別股	-	-
英屬維京群島商偉詮國際公司	股票	佳鼎科技公司	-	短期投資	2,361	34,425	-	27,033	註一
英屬維京群島商偉詮國際公司	股票	智原科技公司	-	短期投資	650	36,146	-	37,375	註一
英屬維京群島商偉詮國際公司	股票	華南金融控股公司	-	短期投資	641	15,751	-	13,630	註一

(接次頁)

(承前頁)

持有之公司	有價證券種類	有價證券名稱	與有價證券發行人之關係	帳列科目	期末				備註
					股數(仟股)或單位數(仟)	帳面金額	持比率%	帳面價值/股權淨值/市價	
英屬維京群島商偉詮國際公司	股票	中華開發金融控股公司	—	短期投資	200	\$ 2,989	-	\$ 2,412	註一
英屬維京群島商偉詮國際公司	股票	高僑自動化科技公司	—	短期投資	190	20,380	-	19,361	註一
英屬維京群島商偉詮國際公司	股票	關中公司	—	短期投資	165	9,889	-	6,595	註一
英屬維京群島商偉詮國際公司	股票	新竹國際商業銀行	—	短期投資	150	2,523	-	2,526	註一
英屬維京群島商偉詮國際公司	股票	ETREND TECHNOLOGY INC.	本公司之子公司	長期股權投資	22,000	52,726	100	52,726	註三
英屬維京群島商偉詮國際公司	股票	NIMBLE MICROSYSTEMS, INC.	—	長期股權投資	1,583	33,340	Series BC 特別股	33,340	註四
英屬維京群島商偉詮國際公司	股票	AURORA SYSTEM INC.	—	長期股權投資	400	13,140	Series B 特別股	13,140	註四
英屬維京群島商偉詮國際公司	股票	VEN GLOBAL INTERNATIONAL FUND	—	長期股權投資	0.5	12,076	3	4,767	註五
盈銓投資公司	股票	佳鼎科技公司	—	短期投資	2,650	37,094	-	30,343	註一
盈銓投資公司	股票	中華開發金融控股公司	—	短期投資	1,800	27,984	-	21,708	註一
盈銓投資公司	股票	華南金融控股公司	—	短期投資	800	19,330	-	17,024	註一
盈銓投資公司	股票	高僑自動化科技公司	—	短期投資	285	28,539	-	29,041	註一
盈銓投資公司	股票	雅新實業公司	—	短期投資	250	8,269	-	8,228	註一
盈銓投資公司	股票	關中公司	—	短期投資	234	13,938	-	9,353	註一
盈銓投資公司	股票	新竹國際商業銀行	—	短期投資	150	2,567	-	2,526	註一
盈銓投資公司	股票	至寶電腦興業公司	—	短期投資	90	4,281	-	4,343	註一
盈銓投資公司	股票	中國人造纖維公司	—	長期股權投資	161	1,384	-	1,384	註一
盈銓投資公司	股票	崇佑投資公司	—	長期股權投資	620	9,157	19	10,877	註三
盈銓投資公司	股票	華藝數位藝術公司	—	長期股權投資	956	9,695	9	4,684	註三
盈銓投資公司	股票	冠德光電公司	—	長期股權投資	743	14,109	1	14,109	註四
盈銓投資公司	股票	台灣眾鑫企業公司	—	長期股權投資	200	3,000	1	3,000	註四
盈銓投資公司	股票	偉電科技公司	—	長期股權投資	179	2,158	1	2,158	註四
盈銓投資公司	股票	鴻益光電公司	—	長期股權投資	166	2,394	1	2,394	註四
盈銓投資公司	股票	和喬科技公司	—	長期股權投資	37	147	-	147	註四
益詮電子公司	股票	智原科技公司	—	短期投資	635	35,078	-	36,513	註一
益詮電子公司	股票	五鼎生物技術公司	—	短期投資	473	13,793	-	11,467	註一
ETREND TECHNOLOGY INC.	股票	五鼎生物技術公司	—	短期投資	567	21,960	-	13,753	註一
ETREND TECHNOLOGY INC.	股票	IT SERV INC.	—	長期股權投資	850	26,280	4	26,280	註四

註一：係按九十四年十二月份平均收盤價計算。

註二：係按九十四年十二月底基金淨值計算。

註三：係按被投資公司九十四年度經會計師查核之財務報表計算。

註四：係按帳面價值列示。

註五：係按被投資公司九十四年度未經會計師查核之財務報表計算。

註六：上列有價證券於九十四年十二月底無提供擔保、質押借款或其他依約定受限制使用者。

(三) 累積買進或賣出同一有價證券之金額達新台幣一億元或實收資本額百分之二十以上者：

買賣公司名稱	有價證券種類	帳列科目	交易對象	關係	初買			入資			出期			金額
					股數 (仟股) 或單位數 (仟)	金額	股數 (仟股) 或單位數 (仟)	金額	股數 (仟股) 或單位數 (仟)	金額	售價	帳面	處分 (損)	
偉詮電子公司	神基科技公司	短期投資	—	無	\$ -	\$ -	\$ 4,833	\$ 124,249	\$ -	\$ -	\$ -	\$ -	\$ 4,833	\$ 124,249
偉詮電子公司	兆豐金融控股公司	短期投資	—	無	9,525	191,410	1,497	30,956	7,020	152,149	141,411	10,738	4,002	80,955
偉詮電子公司	神達電腦公司	短期投資	—	無	-	-	2,922	120,357	2,922	131,835	120,357	11,478	-	-
偉詮電子公司	聯詠科技公司	短期投資	—	無	-	-	740	101,370	740	104,624	101,370	3,254	-	-
偉詮電子公司	國泰金融控股公司	短期投資	—	無	-	-	2,148	133,464	2,148	136,550	133,464	3,086	-	-

(四) 被投資公司名稱、所在地區…等相關資訊：

投資公司名稱	被投資公司名稱	所在地區	主要營業項目	原始投資金額		期末持有		帳面金額	被投資公司本期 (損)益	本公司認列投資 (損)益	備註
				本期	期末	股數 (仟股)	比率 %				
偉詮電子公司	英屬維京群島商偉詮國際公司	英屬維京群島	投資	\$ 265,000	\$ 265,000	8,164	100	\$ 262,301	(\$ 23,902)	(\$ 22,225)	子公司 (註一)
偉詮電子公司	盈銓投資公司	台北市	投資	162,000	162,000	20,574	97	227,265	(24,705)	(21,127)	子公司 (註二)
偉詮電子公司	普矽電子公司	高雄市	電子零件及電子自動控制元件等之開發設計及買賣	113,929	60,975	9,900	90	136,520	37,925	24,312	子公司
偉詮電子公司	益詮電子公司	台南縣	研究、開發、設計、製造及銷售數位式、類比式、混合式積體電路及數位信號處理器積體電路	262,674	261,492	25,758	64	52,129	(18,392)	(12,568)	子公司
英屬維京群島商偉詮國際公司	ETREND TECHNOLOGY INC.	美國	業務推廣	70,037	70,037	22,000	100	52,726	141	141	子公司

註一：英屬維京群島商偉詮國際公司出售所持有之普矽電子公司股票予偉詮電子公司，產生出售股票損失 1,677 仟元，予以遞延認列。

註二：本公司認列投資損失 21,127 仟元，係已扣除庫藏股票交易調整投資損失 2,780 仟元。

(五) 九十三年度母子公司間已沖銷之重大交易事項

公司名稱	沖銷科目	金額	交易對象
偉詮公司	營業收入淨額	\$ 6,914	普矽電子公司
	專業服務費	3,194	ETREND
	利息收入	1,040	普矽電子公司
	租金收入	160	普矽電子公司
	其他收入	20	普矽電子公司
	應收票據	1,521	普矽電子公司
	應收帳款	1,650	普矽電子公司
	其他應收款	185	普矽電子公司
	其他應收關係人帳款	60,000	普矽電子公司
	應付費用	22	普矽電子公司
	代收款	137	偉詮國際公司
	遞延貸項—聯屬公司間利益	864	盈銓投資公司

(六)九十四年度母子公司間業務關係及重要交易往來

交易人 名稱	交易往來 對象	與交易人 之關係 (註六)	交 易 往 來 情 形		估 合 併 總營業收入或 總資產之比 率
			交 易 條 件	金 額	
偉詮公司	普矽電子公司	1	營業收入淨額	\$ 24,778	註一 1
	益詮電子公司	1	營業收入淨額	1,438	註一 -
	普矽電子公司	1	銷貨成本	437	註一 -
	益詮電子公司	1	銷貨成本	647	註一 -
	益詮電子公司	1	專業服務費	1,714	註二 -
	ETREND	1	資訊服務費	3,078	註二 -
	普矽電子公司	1	利息收入	2,070	註三 -
	普矽電子公司	1	其他收入	240	註二 -
	益詮電子公司	1	其他收入	27	註一 -
	普矽電子公司	1	應收票據	4,951	註五 -
	益詮電子公司	1	應收票據	237	註四 -
	普矽電子公司	1	應收帳款	6,103	註五 -
	益詮電子公司	1	應收帳款	117	註四 -
	普矽電子公司	1	其他應收款	185	註二 -
	普矽電子公司	1	其他應收關係人帳 款	60,000	註三 2
	普矽電子公司	1	應付帳款	1	註五 -
	益詮電子公司	1	應付票據	150	註四 -
	益詮電子公司	1	應付帳款	160	註四 -
	偉詮國際公司	1	代收款	80	註二 -
	盈銓投資公司	1	遞延貸項－聯屬公 司間利益	519	註二 -
偉詮國際公司	偉詮公司	1	處分長期股權投資 損失	1,677	註二 -
普矽電子公司	益詮電子公司	3	營業收入淨額	31	註一 -
	益詮電子公司	3	銷貨成本	7,035	註一 -
	益詮電子公司	3	應收票據	17	註一 -
	益詮電子公司	3	應付票據	1,589	註一 -
	益詮電子公司	3	應付帳款	612	註一 -

註一：係按一般交易條件及價格辦理。

註二：係依雙方議定之條件為之，並無其他適當交易對象可資比較。

註三：本公司貸予普矽電子公司之資金，係依年利率 3.45%收取利息收入。

註四：主要係月結 30 天收（付）款。

註五：主要係月結 60 天收（付）款。

註六：1 係代表母公司對子公司之交易，3 係代表子公司間之交易。

(七)子公司持有母公司發行證券之內容：除附註十三所述之盈銓投資公司為投資目的所持有本公司發行之普通股外，未有其他子公司持有母公司發行證券之情形。

(八)金融商品相資訊：

1.本公司及子公司九十四及九十三年度未從事任何衍生性金融商品交易。

2. 金融商品之公平價值

非衍生性金融商品	九十四年十二月三十一日		九十三年十二月三十一日	
	帳面價值	公平價值	帳面價值	公平價值
<u>資 產</u>				
現 金	\$ 426,067	\$ 426,067	\$ 428,064	\$ 428,064
短期投資	791,684	791,684	621,309	621,309
應收票據	63,761	63,761	48,475	48,475
應收帳款	564,314	564,314	506,195	506,195
其他應收款	66,211	66,211	115,889	115,889
受限制資產	81,010	81,010	66,416	66,416
長期股權投資	280,788	255,601	412,070	409,032
存出保證金	5,463	5,463	4,984	4,984
<u>負 債</u>				
短期借款	62,570	62,570	59,910	59,910
應付票據	80,125	80,125	24,946	24,946
應付帳款	366,344	366,344	283,590	283,590
長期付息負債（含 一年內到期部 分）	15,133	15,133	15,791	15,791
存入保證金	-	-	6	6

本公司及子公司估計金融商品公平價值所使用之方法及假設如下：

- (1) 短期金融商品以其在資產負債表上之帳面價值估計其公平價值，因為此類商品到期日甚近，其帳面價值應屬估計公平價值之合理基礎。此方法應用於現金、應收票據、應收帳款、其他應收款、受限制資產、短期借款、應付票據及應付帳款。
- (2) 短期投資係以市場價格為公平價值。
- (3) 長期股權投資投資於上市上櫃者係以市場價格為公平價值；非上市上櫃者，以資產負債表日之帳面價值或股權淨值作為估計其公平價值之基礎。
- (4) 存出（入）保證金之未來收現（支付）金額與帳面金額相近，故以帳面金額為公平價值。
- (5) 長期付息負債以其預期現金流量之折現值估計公平價值。折現率則以本公司及子公司所能獲得類似條件之長期借款利率為準。本公司及子公司之長期借款利率，分屬固定利率及浮動利率，因其折現值與帳面價值相近，故以帳面金額為公平市價。

因部分金融商品及非金融商品無須列示其價值，是以上表所列公平價值總數並不代表本公司及子公司之總價值。

二十二. 部門別財務資訊

(一) 地區別資訊如下：

	北美洲及其他	國	內	調整及沖銷	合	併
<u>九十四年度</u>						
來自母公司及合併 子公司以外客戶 之收入	\$ 345	\$2,122,052		\$ -	\$2,122,397	
來自母公司及合併 子公司之收入	<u>3,078</u>	<u>36,080</u>		(<u>39,158</u>)	<u>-</u>	
收入合計	<u>\$ 3,423</u>	<u>\$2,158,132</u>		(<u>\$ 39,158</u>)	<u>\$2,122,397</u>	
部門損益	<u>\$ 3,423</u>	<u>\$ 475,630</u>		(<u>\$ 4,765</u>)	\$ 474,288	
營業費用					(376,800)	
營業外收入及利益					78,856	
營業外費用及損失					(91,048)	
稅前利益					<u>\$ 85,296</u>	
少數股權損失					<u>\$ 3,605</u>	
可辨認資產	\$ 176,282	\$2,707,610		(\$ 78,906)	\$2,804,986	
長期股權投資	<u>137,562</u>	<u>874,686</u>		(<u>731,460</u>)	<u>280,788</u>	
資產合計	<u>\$ 313,844</u>	<u>\$3,582,296</u>		(<u>\$ 810,366</u>)	<u>\$3,085,774</u>	
<u>九十三年度</u>						
來自母公司及合併 子公司以外客戶 之收入	\$ 550	\$2,238,896		\$ -	\$2,239,446	
來自母公司及合併 子公司之收入	<u>3,194</u>	<u>6,914</u>		(<u>10,108</u>)	<u>-</u>	
收入合計	<u>\$ 3,744</u>	<u>\$2,245,810</u>		(<u>\$ 10,108</u>)	<u>\$2,239,446</u>	
部門損益	<u>\$ 3,744</u>	<u>\$ 540,429</u>		(<u>\$ 3,194</u>)	\$ 540,979	
營業費用					(350,605)	
營業外收入及利益					123,304	
營業外費用及損失					(218,017)	
稅前利益					<u>\$ 95,661</u>	
少數股權利益					(<u>\$ 962</u>)	
可辨認資產	\$ 125,474	\$2,522,464		(\$ 70,644)	\$2,577,294	
長期股權投資	<u>200,721</u>	<u>895,233</u>		(<u>683,884</u>)	<u>412,070</u>	
資產合計	<u>\$ 326,195</u>	<u>\$3,417,697</u>		(<u>\$ 754,528</u>)	<u>\$2,989,364</u>	

(二)外銷銷貨資訊：

本公司及子公司之外銷銷貨明細如下：

<u>外銷地區</u>	<u>九十四年度</u>	<u>九十三年度</u>
東亞	\$ 901,626	\$ 668,766
東北亞	98,302	87,291
東南亞	28,213	12,399
其他	6,596	704
	<u>\$ 1,034,737</u>	<u>\$ 769,160</u>

(三)重要客戶資訊：

佔本公司及子公司合併營業收入淨額百分之十以上之客戶明細如下：

<u>客戶名稱</u>	<u>九十四年度</u>		<u>九十三年度</u>	
	<u>銷貨金額</u>	<u>所佔比例%</u>	<u>銷貨金額</u>	<u>所佔比例%</u>
甲公司	\$ 57,581	3	\$ 225,927	10

六、公司及其關係企業最近年度及截至年報刊印日止，發生財務週轉困難之情事：無

陸、財務狀況及經營結果之檢討分析與風險事項

一、財務狀況：最近兩年度資產、負債及股東權益發生重大變動之主要原因及其影響，若影響重大者應說明未來因應計畫。

單位：新台幣仟元

項目 \ 年度	94 年度	93 年度	差異	
			金額	%
資產總額	2,660,092	2,635,909	24,183	1
負債總額	272,615	187,741	(84,874)	45
股東權益總額	2,387,477	2,448,168	(60,691)	(2)

最近兩年度資產、負債及股東權益發生變動之主要原因及影響說明：

1. 資產增加，主要係應收款項增加及九十四年十二月三十一日適逢假日，故帳款延遲至九十五年始支付所致。
2. 負債增加，主要係九十四年十二月三十一日適逢假日，故帳款延遲至九十五年始支付所致，其變動雖達 45%，但支付後其比例即降低，故無重大影響。
3. 股東權益減少，主要係九十四年度獲利減少及註銷庫藏股票所致。

二、經營結果：最近二年度營業收入、營業純益及稅前純益重大變動之主要原因及預期銷售數量與其依據，對公司未來財務業務之可能影響及因應計畫。

單位：新台幣仟元

項目 \ 年度	94 年度	93 年度	增(減)變動金額	變動比例(%)
營業收入淨額	1,082,248	1,325,987	(243,739)	(18)
營業利益	64,916	171,429	(106,513)	(62)
稅前純益	75,387	91,677	(16,290)	(18)

一、營業收入、營業純益及稅前純益變動原因說明：

1. 營業收入減少，主要係視訊新產品 LCD Monitor IC 或是 LCD TV IC 因市場競爭激烈，本公司未能即時且強而有力佔有市場，致銷貨量減少所致。
2. 營業利益減少，主要因營業收入減少造成營業毛利減少所致。
3. 稅前純益減少，主要係營業利益減少，但營業外收入增加因 94 年度被投資公司虧損縮小致按權益法認列之投資損失減少及股市回溫，致認列短期投資跌價回升利益；94 年度美元升值，致兌換淨益增加所致。

二、預期銷售數量及其依據，對公司未來財務業務之可能影響及因應計畫：

本公司預期的銷售量係以過去一年已研發完成之產品，在配合產業市場的預估量及客戶預期的出貨量來評估，對本公司未來的財務業務應可穩健的發展。

三、現金流量：最近年度現金流量變動之分析說明、流動性不足之改善計畫及未來一年現金流動性分析。

單位：新台幣仟元

期初現金 餘額(1)	全年來自營 業活動淨現 金流量(2)	全年現金 流出量(3)	現金剩餘 (不足)數額 (1)+(2)-(3)	現金不足額之補救措施	
				投資計畫	理財計畫
341,930	309,535	340,342	311,123	-	-
<p>94 年度現金流量變動之分析說明：</p> <p>(1)營業活動之淨現金流入，主要係九十四年純益及應付票據及帳款由於適逢年底為假日，故延至九十五年始支付所致。</p> <p>(2)投資活動之淨現金流出，主要係長、短期投資增加及固定資產購置。</p> <p>(3)融資活動之淨現金流出，主要係買入庫藏股及發放現金股利。</p>					

未來一年現金流量

單位：新台幣仟元

期初現金 餘額(1)	全年來自營 業活動淨現 金流量(2)	全年現金 流出量(3)	現金剩餘 (不足)數額 (1)+(2)-(3)	現金不足額之補救措施	
				投資計畫	理財計畫
311,123	266,000	182,000	395,123	-	-
<p>一、95 年度現金流量變動情形分析：</p> <p>(1)營業活動之淨現金流入增加，主要預計九十五年度獲利增加所致。</p> <p>(2)投資活動淨現金流出增加，主要預計九十五年購買固定資產所致。</p> <p>(3)融資活動之淨現金流出增加，主要預計支付九十四年盈餘分配案之現金紅利、員工紅利及董監事酬勞所致。</p> <p>二、預計現金不足額之補救措施及流動性分析：無。</p>					

四、最近年度重大資本支出對財務業務之影響：

本公司 94 度重大資本支出為生產研發設備的投資，以自有資金購入，金額為 33,197 仟元，主要係配合公司未來的業務拓展，對財務影響不大。

五、最近年度轉投資政策、其獲利或虧損之主要原因、改善計畫及未來一年投資計畫：

本公司於 94 年 8 月向英屬維京群島商偉詮國際公司購買其持有普矽電子公司之 37% 股權，購買後本公司持有普矽電子公司股權達 90%，普矽電子公司 94 年獲利 37,925 仟元，獲利主要原因為行銷策略得宜及積極拓展海外市場所致。

六、最近年度及截至年報刊印日止，風險事項評估：

1.利率、匯率變動、通貨膨脹情形對公司損益之影響及未來因應措施：

(1)利息收支及匯兌損益對公司損益之影響

項目\年度	94 年度(仟元)
利息收入	4,500
兌換淨益	4,562

94 年兌換淨益增加，主要因為 94 年度美元升值所致。

(2)通貨膨脹對本公司損益並無重大影響。

(3)對利率、匯率變動之因應措施：

A.本公司產品銷售部份以美金計價，而原料進價亦部份以美金計價，因此可降低匯率變動對獲利之影響。

B.隨時注意利率、匯率變動資訊，以適時採取適當之因應措施。

2.從事高風險、高槓桿投資、資金貸與他人、背書保證及衍生性商品交易之政策、獲利或虧損之主要原因及未來因應措施：

本公司 94 年度無從事高風險、高槓桿投資、衍生性商品交易及對外背書保證，但有將資金貸與子公司普矽電子公司 6 仟萬元，此貸款案業經董事會通過並依資金貸與他人作業程序辦理及公告。

3.未來研發計畫及預計投入之研發費用：

九十五年度研發計畫主要為：

(1)用於平面中/小尺寸顯示器 SOC IC，以及綠色電源控制 IC。

(2)將針對手機相機模組提供多種產品，無論是自動對焦，光學變焦，電子快門，及各種樣式馬達提出 ONE-CHIP 解決方案。

(3)白光 LED、照明及背光等驅動控制 IC。

未來公司仍會因持續開發新產品而投入研發費用，預估投入金額為 200,000 仟元。

4.國內外重要政策及法律變動對公司財務業務之影響及因應措施：

公司經營團隊對於目前已知之國內外重要政策及法律變動均已採取適當的因應措施，對公司財務業務並無重大影響。

5.科技改變及產業變化對公司財務業務之影響及因應措施：

科技改變，使產業競爭加遽，本公司除了加速開發產品線之外，更提昇高階製程，以因應市場需求。

6.企業形象改變對企業危機管理之影響及因應措施：

本公司一向重視企業形象，並以穩健經營著稱，截至目前並無改變企業形象之情事發生。

7.進行併購之預期效益、可能風險及因應措施：

公司截至目前尚無併購計畫。

8.擴充廠房之預期效益、可能風險及因應措施：

94 年度公司購入高雄之辦公大樓金額 21,333 仟元，目前以營業租賃方式將部份辦公室出租予益詮電子公司。

9.進貨或銷貨集中所面臨之風險及因應措施：

(1)本公司進貨集中在台積電及超豐電子，主要考量產出良率、交期、價格等因素，並保持長期良好之關係，故對公司短、中期而言風險不大。長期而言，國內外已有多家專業晶圓及封裝廠，對本公司進貨來源應無問題。

(2)近二年度本公司單一客戶佔公司營收比例皆在 20%以內，客戶結構相當穩定與健康，且分散在視訊及電源、消費性產業的客戶，故所面臨銷貨集中的風險低。

10、董事、監察人或持股超過百分之十之大股東，股權之大量移轉或更換對公司之影響、風險及因應措施：

本公司董事、監察人或持股超過百分之十之大股東，並無股權之大量移轉或更換之情形發生。

11、經營權之改變對公司之影響、風險及因應措施：

公司經營權並無改變。

12、訴訟或非訟事件：

公司及公司董事、監察人、總經理、實質負責人、持股比例超過百分之十之大股東及從屬公司截至目前未有重大訴訟、非訟或行政爭訟事件。

13、其他重要風險及因應措施：無。

七、其他重要事項：無

柒、公司治理運作情形

一、公司治理運作情形及其與上市上櫃公司治理實務守則差異情形及原因

項目	運作情形	與上市上櫃公司治理實務守則差異情形及原因
一、公司股權結構及股東權益 (一)公司處理股東建議或糾紛等問題之方式 (二)公司掌握實際控制公司之主要股東及主要股東之最終控制者名單之情形 (三)建立與關係企業風險控管機制及防火牆之方式	(一)本公司已依規定建立發言人制度處理相關事宜，若有糾紛之情事，將委由本公司法律顧問之律師處理。 (二)依股務代理提供之股東名冊以為掌握。 (三)本公司與關係企業間資產、財務管理權責皆相當明確，並依相關辦法規範辦理，並依各公司內部控制作業進行相關事宜。	
二、董事會之組成及職責 (一)公司設置獨立董事之情形 (二)定期評估簽證會計師獨立性之情形	(一)本公司目前設置一席獨立董事，即梁耕三先生。 (二)本公司簽證會計師為國內大型會計師事務所，以獨立超然立場，遵循法令規範查核本公司財務狀況。且自 93 年度起財務報表之簽證會計師即因該所內部輪調，將黃樹傑會計師變更為黃鴻文會計師，以符合上市上櫃公司治理實務守則之規範。	將視公司實際需要，適時辦理。
三、監察人之組成及職責 (一)公司設置獨立監察人之情形 (二)監察人與公司之員工及股東溝通之情形	(一)本公司目前無設置獨立監察人。 (二)建立發言人制度處理相關事宜。	
四、建立與利害關係人溝通管道之情形	建立發言人制度處理相關事宜。	
五、資訊公開 (一)公司架設網站，揭露財務業務及公司治理資訊之情形 (二)公司採行其他資訊揭露指定方式(如架設英文網站、指定專人負責公司資訊之蒐集及揭露、落實發言人制度、法人說明會過程放置公司網站等)	(一)本公司已架設網站，定期更新財務業務訊息。查詢網址： www.weltrend.com.tw (二)本公司除依台灣證券交易所之規定，定期或不定期於公開資訊觀測站揭露相關之財務業務資訊外，並於本公司網站提供相關訊息之公開，本公司設有英文網站，並指定專人負責公司資訊之蒐集及揭露，發言人制度運作情形良好。	
六、公司設置審計委員會等功能委員會之運作情形	目前無設置。	將視公司實際需要，適時辦理。
七、公司如依據「上市上櫃公司治理實務守則」訂有公司治理實務守則者，請敘明其運作與所訂公司治理實務守則之差異情形：不適用。		
八、請敘明公司對社會責任(如人權、員工權益、環保、社會參與、供應商關係及利害關係人之權力等)所採行之制度與措施及履行社會責任情形：本公司的願景為「打造一個獲利良好，於特定產品線有重要影響力，工作有樂趣而且具人文關懷色彩的優質公司」，雖未成立基金會，但會不定期參與或贊助公益活動負起社會責任，朝著所立下的願景努力。		

項目	運作情形	與上市上櫃公司 治理實務守則差 異情形及原因
	<p>九、其他有助於瞭解公司治理運作情形之重要資訊(如董事及監察人進修之情形、董事出席及監察人列席董事會狀況、風險管理政策及風險衡量標準之執行情形、保護消費者或客戶政策之執行情形、董事對利害關係議案迴避之執行情形、公司為董事及監察人購買責任保險之情形等)：</p> <p>(一)本公司未訂定公司治理實務守則，惟董事與監察人職權之行使皆依「上市上櫃公司治理實務守則」為範本。</p> <p>(二)本公司董事對於利害關係議案均予以迴避。</p> <p>(三)「董事及監察人進修之情形」及「董事出席及監察人列席董事會狀況」均已揭露於公開資訊觀測站。</p> <p>(四)本公司已為董事及監察人購買責任保險。</p>	<p>註一：董事及監察人進修之情形，參考臺灣證券交易所股份有限公司所發布之「上市上櫃公司董事、監察人進修推行要點參考範例」之規定。</p>

捌、會計師資訊

一、公費資訊：不適用。

二、更換會計師資訊：最近二年度及期後期間有更換會計師情形者，應揭露下列事項。

(一)關於前任會計師

更 換 日 期	民國九十三年三月三十一日		
更 換 原 因 及 說 明	事務所內部業務調動		
說明係委任人或會計師終止或不接受委任	當 事 人		會 計 師
	情 況		委 任 人
	主動終止委任		
	不再接受(繼續)委任		
最新兩年內簽發無保留意見以外之查核報告書意見及原因	無		
與發行人有無不同意見	有		會計原則或實務
			財務報告之揭露
			查核範圍或步驟
			其 他
	無	√	
說明			
其他揭露事項 (本準則第二十條之二第二款第一目第四點應加以揭露者)	無		

更 換 日 期	民國九十五年三月三十一日		
更 換 原 因 及 說 明	事務所內部業務調動		
說明係委任人或會計師終止或不接受委任	當 事 人		會 計 師
	情 況		委 任 人
	主動終止委任		
	不再接受(繼續)委任		
最新兩年內簽發無保留意見以外之查核報告書意見及原因	無		
與發行人有無不同意見	有		會計原則或實務
			財務報告之揭露
			查核範圍或步驟
			其 他
	無	√	
說明			
其他揭露事項 (本準則第二十條之二第二款第一目第四點應加以揭露者)	無		

(二)關於繼任會計師

事務所名稱	勤業眾信會計師事務所
會計師姓名	黃裕峰會計師、黃鴻文會計師(註)
委任之日	民國九十三年三月三十一日
委任前就特定交易之會計處理方法或會計原則及對財務報告可能簽發之意見諮詢事項及結果	不適用
繼任會計師對前任會計師不同意見事項之書面意見	不適用

註：本公司之簽證會計師原為勤業眾信會計師事務所黃裕峰會計師及黃樹傑會計師，因事務所內部業務調度，93年3月31日變更為黃裕峰會計師及黃鴻文會計師。

事務所名稱	勤業眾信會計師事務所
會計師姓名	黃樹傑會計師、黃鴻文會計師(註)
委任之日	民國九十五年三月三十一日
委任前就特定交易之會計處理方法或會計原則及對財務報告可能簽發之意見諮詢事項及結果	不適用
繼任會計師對前任會計師不同意見事項之書面意見	不適用

註：本公司之簽證會計師原為勤業眾信會計師事務所黃裕峰會計師及黃鴻文會計師，因事務所內部業務調度，95年3月31日變更為黃樹傑會計師及黃鴻文會計師。

(三)前任會計師對本準則第二十條之二第二款第一目及第二目第三點事項之復函：
不適用。

三、公司之董事長、總經理、負責財務或會計事務之經理人，最近一年內曾任職於簽證會計師所屬事務所或其關係企業者：無。

玖、特別記載事項

一、關係企業相關資料

(一)關係企業合併營業報告書

1. 關係企業組織圖

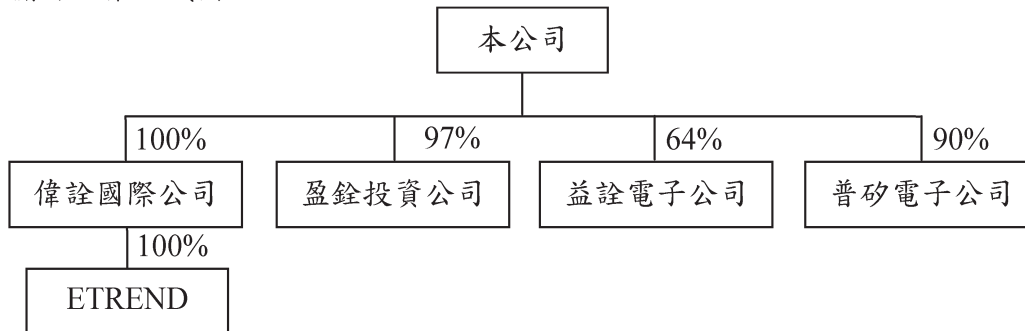

2. 關係企業基本資料

單位：新台幣仟元

企業名稱	設立日期	地址	實收資本額	主要營業或生產項目
益詮電子股份有限公司	86.11.05	台南縣新市鄉南科三路5號3樓	400,000	研究、開發、設計、製造、銷售下列產品： (一)數位信號處理器積體電路 (二)數位式積體電路 (三)類比式積體電路 (四)混合式積體電路 (五)兼營與前述產品相關之進出口貿易業務
英屬維京群島商偉詮國際(股)公司	86.04.10	Citco Building, P.O. Box 6662, Road Town, Tonlola, British	265,000	投資
盈銓投資(股)公司	86.05.01	台北市建國北路三段96號3樓	212,598	投資
ETREND TECHNOLOGY, INC.	84.12.26	3015 Copper Road Santa Clara, CA95051 USA	69,201	業務推廣
普矽電子(股)公司	86.09.18	高雄市前金區中正四路211號22樓之6	110,000	電子零件及電子自動控制元件等之開發設計及買賣

3. 推定為有控制與從屬關係者其相同股東資料：無。

4.關係企業經營業務所涵蓋之行業：

行業別	關係企業名稱	企業經營業務之關聯及其往來分工情形
投資業	英屬維京群島商偉詮國際(股)公司	無
	盈銓投資股份有限公司	無
電子業	ETREND TECHNOLOGY,INC.	為偉詮從事業務推廣
	益詮電子股份有限公司	與偉詮電子作技術及生產合作
買賣業	普矽電子股份有限公司	為偉詮作產品推廣、買賣

5.關係企業董事、監察人及總經理

企業名稱	職稱	姓名或代表人	持有股份	
			股數(仟股)	持股比例
益詮電子股份有限公司	董事長	偉詮電子股份有限公司 (代表人：林錫銘)	25,758	64.4%
	董事	偉詮電子股份有限公司 (代表人：李元宏)	25,758	64.4%
	董事	偉詮電子股份有限公司 (代表人：彭國政)	25,758	64.4%
	董事	謝錦銘	632	1.58%
	董事 兼總經理	蔡東芳	79	0.2%
	監察人	黃舜澤	786	2%
	監察人	偉詮電子股份有限公司 (代表人：郭幸容)	25,758	64.4%
盈銓投資股份有限公司	董事長	蔡焜燦	85	0.4%
	董事 兼總經理	偉詮電子股份有限公司 (代表人：林錫琨)	20,574	96.77%
	董事	偉詮電子股份有限公司 (代表人：郭幸容)	20,574	96.77%
	監察人	林錫銘	171	0.81%
英屬維京群島商偉詮國際(股)公司	董事	偉詮電子股份有限公司 (代表人：林錫銘)	8,164	100%
ETREND TECHNOLOGY, INC.	Director & President	英屬維京群島商偉詮國際(股)公司(代表人：林錫銘)	22,000	100%
	Director	英屬維京群島商偉詮國際(股)公司(代表人：謝新銘)	22,000	100%

普矽電子(股)公司	董事長	偉詮電子股份有限公司 (代表人：林錫銘)	9,900	90%
	董 事 兼總經理	偉詮電子股份有限公司 (代表人：蔡東芳)	9,900	90%
	董 事	偉詮電子股份有限公司 (代表人：蔡裕煒)	9,900	90%
	董 事	偉詮電子股份有限公司 (代表人：李元宏)	9,900	90%
	董 事	劉育民	30	0.27%
	監察人	郭幸容	12	0.11%

6.關係企業營運概況

單位：新台幣仟元

企業名稱	資本額	資產總額	負債總額	淨 值	營業收入	營業損益	本期損益 (稅後)	每股盈餘 (元) (稅後)
益詮電子(股)公司	400,000	89,649	8,690	80,959	46,118	(21,479)	(18,392)	(0.46)
英屬維京群島商 偉詮國際(股)公司	265,000	260,719	95	260,624	365,884	(23,902)	(23,902)	(2.93)
盈銓投資(股)公司	212,598	234,234	309	233,925	410,047	(23,754)	(24,705)	(1.16)
ETREND TECHNOLOGY, INC.	69,201	53,125	399	52,726	3,423	(4,939)	141	0.01
普矽電子(股)公司	110,000	598,321	445,239	153,082	1,029,766	58,848	37,925	3.45

(二)關係企業合併財務報表

- 1、請參閱前『財務概況』之第五項 94 年度會計師查核簽證之母子公司合併財務報表。
- 2、本公司及子公司自民國 94 年 1 月 1 日起，依修正後財務會計準則公報第七號「合併財務報表」規定，將有控制能力之所有被投資公司列入合併報表編製個體。

(三)關係報告書：無。

二、內部控制制度執行狀況

(一)內部控制聲明書

偉詮電子股份有限公司

內部控制制度聲明書

日期：95年3月27日

本公司民國九十四年一月一日至九十四年十二月三十一日之內部控制制度，依據自行檢查的結果，謹聲明如下：

- 一、本公司確知建立、實施和維護內部控制制度係本公司董事會及經理人之責任，本公司業已建立此一制度。其目的係在對營運之效果及效率(含獲利、績效及保障資產安全等)、財務報導之可靠性及相關法令之遵循等目標的達成，提供合理的確保。
- 二、內部控制制度有其先天限制，不論設計如何完善，有效之內部控制制度亦僅能對上述三項目標之達成提供合理的確保；而且，由於環境、情況之改變，內部控制制度之有效性可能隨之改變。惟本公司之內部控制制度設有自我監督之機制，缺失一經辨認，本公司即採取更正之行動。
- 三、本公司係依據「公開發行公司建立內部控制制度處理準則」(以下簡稱「處理準則」)規定之內部控制制度有效性之判斷項目，判斷內部控制制度之設計及執行是否有效。該「處理準則」所採用之內部控制制度判斷項目，係為依管理控制之過程，將內部控制制度劃分為五個組成要素：1.控制環境，2.風險評估，3.控制作業，4.資訊及溝通，及5.監督。每個組成要素又包括若干項目。前述項目請參見「處理準則」之規定。
- 四、本公司業已採用上述內部控制制度判斷項目，檢查內部控制制度之設計及執行的有效性。
- 五、本公司基於前項檢查結果，認為本公司上開期間的內部控制制度(含對子公司之監督與管理)，包括知悉營運之效果及效率目標達成之程度、財務報導之可靠性及相關法令之遵循有關的內部控制制度等之設計及執行係屬有效，其能合理確保上述目標之達成。
- 六、本聲明書將成為本公司年報及公開說明書之主要內容，並對外公開。上述公開之內容如有虛偽、隱匿等不法情事，將涉及證券交易法第二十條、第三十二條、第一百七十一條及第一百七十四條等之法律責任。
- 七、本聲明書業經本公司民國九十五年三月二十七日董事會通過，出席董事6人中，無人持反對意見，均同意本聲明書之內容，併此聲明。

偉詮電子股份有限公司

董事長兼總經理：林錫銘



(二)經證期局要求公司需委託會計師專案審查內部控制制度者，應揭露會計師審查報告：
無。

三、最近年度及截至年報刊印日止董事或監察人對董事會通過重要決議有不同意見且有記錄或書面聲明書者：無。

四、最近年度及截至年報刊印日止私募有價證券辦理情形：無。

五、最近年度及截至年報刊印日止子公司持有或處分本公司股票情形：

單位：新臺幣仟元；股；%

子公司名稱	實收資本額	資金來源	本公司持股比例	取得或處分日期	取得股數及金額	處分股數及金額	投資損益	截至年報刊印日止持有金額(註)	報日股數	設定情形	為子公保 背書證金額	本公司與子 貸公司金額
盈銓投資(股)公司	212,598 仟元	自有資金	97%	94 年	-	299,781 股 4,399 仟元	-	-	-	-	-	-
				95 年	-	-	-					

註：截至 95 年 3 月 31 日

六、最近年度及截至年報刊印日止，股東會及董事會之重要決議

(一)九十四年六月十日股東會重要決議如下：

1、公司章程修訂案。

- (1)配合主管機關規定，擬修訂公司章程。
- (2)公司章程修正前後條文對照表如下：

公司章程修正前後條文對照表

條次	原條文	修訂後條文	修正原因
第二十條	本公司年度總決算如有盈餘，依下列順序分派之： 一、提繳稅捐。 二、彌補虧損。 三、扣除一、二款後，提存百分之十為法定盈餘公積。 四、依證券交易法第 41 條規定必須提存之特別盈餘公積。 五、提撥員工紅利就一至四款規定數額後剩餘之數，加計前一年度依條文第四款規定所提撥公積之回轉數，提撥百分之十二。 六、董事監察人酬勞金就一至四款規定數額後剩餘之數，加計前一年度依本條文第四款規定所提撥公積之回轉數，提撥百分之三。 七、餘額由董事會依據本公司股利政	本公司年度總決算如有盈餘，依下列順序分派之： 一、提繳稅捐。 二、彌補虧損。 三、扣除一、二款後，提存百分之十為法定盈餘公積。 四、依證券交易法第 41 條規定必須提存之特別盈餘公積。 五、提撥員工紅利就一至四款規定數額後剩餘之數，加計前一年度依條文第四款規定所提撥公積之回轉數，提撥百分之十二。 六、董事監察人酬勞金就一至四款規定數額後剩餘之數，加計前一年度依本條文第四款規定所提撥公積之回轉數，提撥百分之三。 七、餘額由董事會依據本公司股利政	配合主管機關規定。

	<p>策擬具股東紅利分派議案，並提請股東會承認，按股份總額比例分配之。</p> <p>本公司股利政策如下： 本公司股利之發放應考量財務結構之健全與穩定，並依據公司成長需求擬定當年度發放現金股利與股票股利之比例。公司目前正處於營運成長期，盈餘之分派以股票股利為優先，惟衡量客觀環境與公司資金狀況，亦得以現金股利之方式分派。</p>	<p>策擬具股東紅利分派議案，並提請股東會承認，按股份總額比例分配之。</p> <p>本公司股利政策如下： 本公司股利之發放應考量財務結構之健全與穩定，並依據公司成長需求擬定當年度發放現金股利與股票股利之比例。現金股利之分派比例不低於股利總額之百分之十(10%)。</p>	
第二十四條	(略)	<p>增加</p> <p>第十二次修正：中華民國九十四年六月十日</p>	配合章程修改。

2、購買董監責任保險案。

- (1)依公司治理實務守則第 39、50 條：上市上櫃公司得依公司章程或股東會決議，於董事、監察人任期內就其執行業務範圍依法應負之賠償責任為其購買責任保險，以降低並分散董事、監察人因違法行為而造成公司及股東重大損害之風險。本公司為保障股東權益，擬請股東會決議通過公司得為董監事購買責任保險。

(二)九十四年十月三日董事會重要決議

- 1、擬實施第四次買回本公司股份轉讓予員工案及不影響本公司資本維持之聲明書。依據證券交易法第二十八條之二及上市上櫃公司買回本公司股份辦法，需經董事會決議買回目的、種類、總金額上限、數量、期間、區間價位、買回方式及聲明書。

(1)目的：轉讓股份予員工

(2)種類：普通股

(3)總金額上限：新台幣 432,629 仟元

(4)數量：5,000 仟股，占本公司已發行股份之 2.273%

(5)期間：94 年 10 月 4 日至 94 年 12 月 3 日

(6)區間價格：

上限：17.03 元，決議日前 10 日或 30 日均價值(取高者)之 150%。

下限：7.60 元，股價若跌破區間價格下限，授權董事長仍可繼續買回。

(7)買回方式：自證券集中交易市場買回

(8)有關本次本公司買回股份之相關事宜如依主管機關核示有變更之必要者，則授權董事長依主管機關之核示逕行修訂之。

(三)九十五年三月二十七日董事會重要決議

1、九十四年盈餘分配案。

(1)盈餘分配係依公司章程規定，依此建議案股東每仟股可無償配發 250 元之現金股利。

(2)本公司於分配股息紅利基準日前，如因庫藏股轉讓、購回或註銷等因素，致本公司分配股息紅利基準日之流通在外股數有所增加或減少者，擬請股東會授權董事會依本次盈餘分配案決議之現金股利金額，按分配股息紅利基準日實際流通在外股數，調整股東配息率。

2、公司章程修訂案。

(1)配合主管機關法令修改擬修訂公司章程，公司章程修正前後條文對照表如下：

公司章程修正前後條文對照表

條次	原條文	修訂後條文	修正原因
第六條	本公司股票概為記名式，由董事三人以上簽名或蓋章，經依法簽證後發行之。	本公司股票概為記名式，由董事三人以上簽名或蓋章，經依法簽證後發行之。本公司發行新股時，其股票得就該次發行總數合併印製或發行之股份得免印製股票。依前項規定發行之新股，其合併印製股票之保管或免印製股票之股份登錄應洽證券集中保管事業機構辦理，亦得依證券集中保管機構之請求，合併換發大面額證券。	配合發行人募集與發行之有價證券處理準則第十條。
第十條	本公司各股東，除有第一五七條第三款情形外，每股有一表決權。公司依本法自己持有之股份，無表決權。	本公司各股東，除有第一五七條第三款情形外，每股有一表決權。但有公司法第一七九條規定情形之股份，其股份無表決權。	配合公司法第 179 條。
第二十四條	(略)	增加 第十三次修正：中華民國九十五年六月十五日	配合章程修改。

七、最近年度及截至年報刊印日止公司及其內部人員依法被處罰、公司對其內部人員違反內部控制制度規定之處罰，主要缺失與改善情形：無。

八、其他必要補充說明事項：無。

拾、最近年度及截至年報刊印日止，發生證券交易法第三十六條第二項第二款所定，對股東權益或證券價格有重大影響之事項：無。

偉詮電子股份有限公司



董事長：林錫銘



刊印日期：95年5月15日